

SECRETARÍA DEL TRABAJO Y PREVISIÓN SOCIAL

DISPOSICIONES sobre los factores de riesgos de trabajo para garantizar el derecho al descanso durante la jornada laboral de las personas trabajadoras en bipedestación en los sectores de servicios, comercio, centros de trabajo análogos y establecimientos industriales.

Al margen un sello con el Escudo Nacional, que dice: Estados Unidos Mexicanos.- Secretaría del Trabajo y Previsión Social.

MARATH BARUCH BOLAÑOS LÓPEZ, Secretario del Trabajo y Previsión Social, con fundamento en los artículos 40 de la Ley Orgánica de la Administración Pública Federal; Segundo Transitorio del Decreto por el que se reforman y adicionan diversas disposiciones de la Ley Federal del Trabajo, publicado en el Diario Oficial de la Federación el 19 de diciembre de 2024; 4 de la Ley Federal de Procedimiento Administrativo; 1, 2 y 4, fracción III, del Reglamento Interior de la Secretaría del Trabajo y Previsión Social, y

CONSIDERANDO

Que a la Secretaría del Trabajo y Previsión Social le corresponde, entre otros asuntos, vigilar la observancia y aplicación de las disposiciones contenidas en el artículo 123, apartado A y demás de la Constitución Política de los Estados Unidos Mexicanos, en la Ley Federal del Trabajo y en sus reglamentos;

Que el 19 de diciembre de 2024, se publicó en el Diario Oficial de la Federación el Decreto por el que se reforman y adicionan diversas disposiciones de la Ley Federal del Trabajo, para efecto de proveer el número suficiente de asientos, o sillas con respaldo, a todas las personas trabajadoras en los sectores de servicios, comercio y centros de trabajo análogos, así como en los establecimientos industriales cuando lo permita la naturaleza del trabajo, para la ejecución de sus funciones o para el descanso periódico durante la jornada laboral;

Que el Decreto en comento entró en vigor el pasado 17 de junio del año en curso de conformidad con su artículo Primero Transitorio;

Que en términos del Segundo Transitorio del Decreto de mérito, corresponde a esta Dependencia de la Administración Pública Federal, emitir las normas correspondientes sobre los factores de riesgos de trabajo en un plazo no mayor a 30 días naturales posteriores a la entrada en vigor del citado Decreto;

Que la Organización Internacional del Trabajo (OIT) recomienda, que cuando sea necesario desarrollar un trabajo de pie, se debe disponer de una silla o una esterilla a los trabajadores y permitirle sentarse a intervalos regulares¹; en México, a partir de la Reforma a la Ley Federal del Trabajo de 19 de diciembre de 2024, se contempla la obligación de las personas empleadoras, de proporcionar un asiento o una silla con respaldo a las personas que trabajen de pie en su jornada, mismos que deben ser identificados en función de los riesgos a los que se expongan y para evitar enfermedades de trabajo;

Que la Encuesta Nacional de Ocupación y Empleo 2022, indica que en las tiendas departamentales y de servicio trabajan alrededor de 896,000 personas de las cuales 52% son mujeres. Asimismo, se sabe que son un gran ejemplo de los trabajos en los que se imponen requisitos de imagen a las personas trabajadoras, como patrones de comportamiento para dar una buena imagen y servicio a la clientela, por lo que se requiere que las personas trabajadoras que atienden al público o a los clientes permanezcan en bipedestación;

Que la Clínica Universidad de Navarra (España), define a la bipedestación como la postura de posición de pie. Si es estática quiere decir que es prolongada en tiempo, con desplazamientos cortos. Ahora bien, si se alterna con postura sentada se conoce como dinámica, y si la permanencia de pie es continua se identifica como prolongada²;

Que de conformidad con la Organización Mundial de la Salud y la OIT, las enfermedades y los traumatismos relacionados con el trabajo provocaron la muerte de 1.9 millones de personas en 2016; entre los principales factores de riesgo ocupacional en las largas jornadas laborales se encuentran las condiciones ergonómicas proporcionadas a las personas trabajadoras³;

Que los principales riesgos asociados a trabajos en bipedestación son la sobrecarga de músculos y articulaciones, mayormente en extremidades inferiores y columna lumbar, que pueden provocar dolor, fatiga muscular y trastornos musculoesqueléticos⁴;

¹ Organización Internacional del Trabajo, Ministerio de Trabajo y Asuntos Sociales, *Lista de comprobación ergonómica. Soluciones prácticas y de sencilla aplicación para mejorar la seguridad, la salud y las condiciones de trabajo*, Instituto Nacional de Salud e Higiene en el Trabajo, España, 2000. <https://www.insst.es/documents/94886/96076/listacomprobacionergonomica/512fee28-fa3c-4732-a7b0-fd6c9bc05692>

² <https://www.cun.es/diccionario-medico/terminos/bipedestacion>

³ OMS/OIT: *Casi 2 millones de personas mueren cada año por causas relacionadas con el trabajo*. (s/f). Who.int. Recuperado el 7 de julio de 2025, de <https://www.who.int/es/news/item/16-09-2021-who-ilo-almost-2-million-people-die-from-work-related-causes-each-year>

⁴ *Riesgos asociados a la bipedestación prologanda, consecuencias y medidas preventivas (sic)*. (s. f.). CEOE Castilla y León. <https://www.ceoecyl.es/areas-de-trabajo/prevencion-de-riesgos-laborales/boletines-informativos-prl/riesgos-asociados-la>

Que permanecer de pie durante periodos prolongados en el trabajo se asocia con diversos problemas de salud potencialmente graves, como dolor lumbar y de piernas, problemas cardiovasculares, fatiga, malestar y consecuencias para la salud relacionadas con el embarazo⁵;

Que esta precariedad laboral tan generalizada desencadena otro tipo de implicaciones para las personas trabajadoras toda vez que un problema laboral se extiende a la salud pública, al disminuir el poder adquisitivo del salario de estas personas trabajadoras y tener que gastarlo o invertirlo en asistencia médica particular, gastos de transporte y medicamentos, e inclusive de calzado especial, así como del desgaste adicional del cuerpo de manera prematura, lo que deteriora la posibilidad de acceder a otros tipos de trabajos y de afectar su calidad de vida;

Que generar un trabajo digno o decente mediante la adopción de medidas de seguridad, técnicas, de ingeniería e inclusive administrativas, como permitir descansos intermedios durante la jornada de trabajo a personas que pueden estar en riesgo por la bipedestación, es un fin necesario y loable ya que como todos sabemos existe una correlación positiva de manera directa entre un adecuado ambiente de trabajo y la productividad, lo que significa que si el trabajador prescinde del cansancio indebido puede ser más eficiente.

En esa virtud, he tenido a bien expedir las siguientes:

DISPOSICIONES SOBRE LOS FACTORES DE RIESGOS DE TRABAJO PARA GARANTIZAR EL DERECHO AL DESCANSO DURANTE LA JORNADA LABORAL DE LAS PERSONAS TRABAJADORAS EN BIPEDESTACIÓN EN LOS SECTORES DE SERVICIOS, COMERCIO, CENTROS DE TRABAJO ANÁLOGOS Y ESTABLECIMIENTOS INDUSTRIALES

Primera. Objeto

Establecer los requisitos mínimos para que las personas empleadoras provean el número suficiente y tipo de asientos o sillas con respaldo adecuados para las personas trabajadoras que realizan sus actividades en bipedestación.

Segunda. Campo de aplicación

Las presentes disposiciones son obligatorias para todos los centros de trabajo del territorio nacional que cuenten con personas trabajadoras que realicen tareas o actividades en bipedestación durante su jornada laboral en los sectores de servicios, comercio y análogos, y cuando lo permita la naturaleza del trabajo, en los establecimientos industriales.

Tercera. Referencias

Para la mejor interpretación y aplicación de las presentes Disposiciones se deben consultar las siguientes Normas Oficiales Mexicanas vigentes, o las que las sustituyan.

- I. **NOM-017-STPS-2024**, Equipo de protección personal - Selección, uso y manejo en los centros de trabajo.
- II. **NOM-019-STPS-2011**, Constitución, integración, organización y funcionamiento de las comisiones de seguridad e higiene.
- III. **NOM-030-STPS-2009**, Servicios preventivos de seguridad y salud en el trabajo – Funciones y actividades.

Cuarta. Definiciones

Para efectos de las presentes Disposiciones, se consideran las definiciones siguientes:

- i. **Bipedestación**. La postura de pie de las personas trabajadoras.
- ii. **Bipedestación estática**. La postura de las personas trabajadoras que realizan sus tareas de pie y prácticamente sin moverse o con desplazamientos mínimos.
- iii. **Bipedestación dinámica**. La postura de las personas trabajadoras que tienen la posibilidad de realizar desplazamientos más amplios que en la bipedestación estática.
- iv. **Bipedestación prolongada**. La postura de las personas trabajadoras que realizan sus tareas de pie por más de tres horas continuas durante su jornada laboral.
- v. **Disposiciones**. El presente instrumento sobre los factores de riesgos de trabajo para garantizar el derecho al descanso durante la jornada laboral de las personas trabajadoras en bipedestación en los sectores de servicios, comercio, centros de trabajo análogos y establecimientos industriales.

⁵ Waters TR, Dick RB. *Evidence of health risks associated with prolonged standing at work and intervention effectiveness*. *Rehabil Nurs*. 2015 May-Jun;40(3):148-65. doi: 10.1002/rnj.166. Epub 2014 Jul 7. PMID: 25041875; PMCID: PMC4591921.

- vi. **Factores de riesgo.** Aquellos que se determinan en función del tiempo que permanecen en bipedestación, postura, movilidad, periodos de descanso, superficie y puesto de trabajo de las personas trabajadoras.
- vii. **Posición sedente.** Posición de descanso sentado; postura anatómica en la que el cuerpo se apoya en la zona posterior de los muslos, los glúteos y la espalda, sin que intervenga la musculatura abdominal.

Quinta. Obligaciones de la persona empleadora

- A. Realizar un análisis considerando el siguiente diagrama mismo que debe incluirse en el diagnóstico y programa de seguridad y salud en el trabajo o en la relación de acciones preventivas y correctivas de seguridad y salud en el trabajo, según corresponda, como se refiere en la NOM-030-STPS-2009, o la que la sustituya.

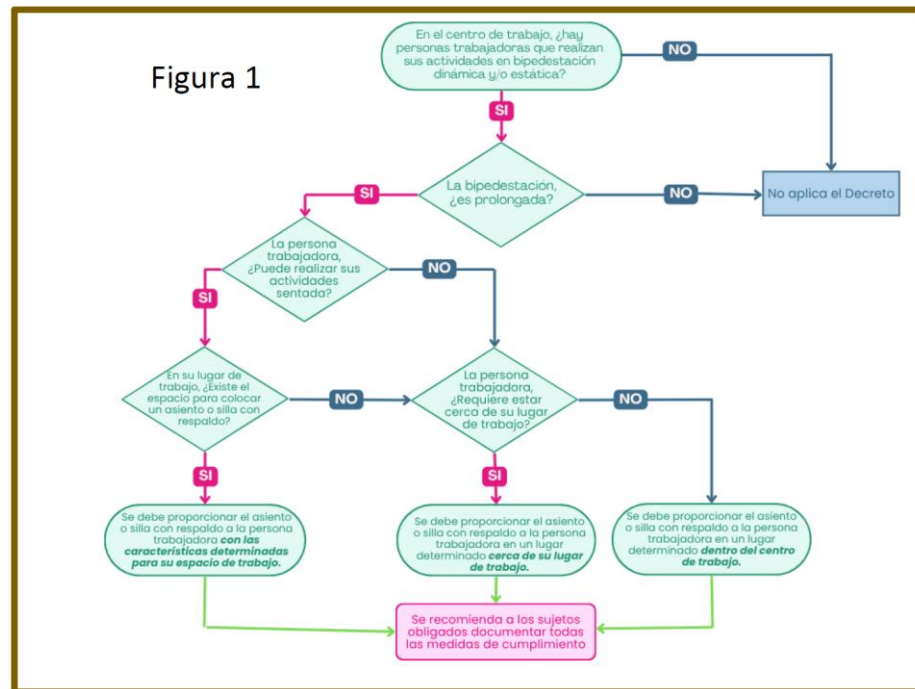

- B. Registrar en las actas de recorridos de verificación de la comisión de seguridad e higiene del centro de trabajo los riesgos de trabajo detectados para cada una de las personas trabajadoras en bipedestación, así como las medidas preventivas a implementar.
- C. El registro a que se hace referencia en el párrafo anterior deberá contar con la siguiente información:
- I. Datos generales del centro de trabajo (denominación, domicilio);
 - II. Fecha de verificación (día, mes y año);
 - III. Área con descripción general de las condiciones en las que se realiza el trabajo en bipedestación (ruido, iluminación, ventilación, temperaturas, vibraciones, contaminación del ambiente con productos químicos);
 - IV. Herramientas manuales, maquinaria o equipos fijos que utilizan para realizar sus actividades;
 - V. Tipo de carga física manual que desarrolla (empujar, jalar, levantar objetos, por ejemplo);
 - VI. Nivel de atención requerido para las actividades de las personas en bipedestación (por ejemplo, visual, auditiva, motora);
 - VII. Nombre de la persona trabajadora evaluada;
 - VIII. Puesto de trabajo de la persona evaluada (con las tareas o actividades que realiza mientras está de pie);
 - IX. Tipo de bipedestación de la persona trabajadora (estática, dinámica, prolongada o una combinación de ellas) y tiempo continuo que labora en esa postura;
 - X. Otros aspectos a considerar (edad, género, estado de salud, estado de gravidez, u otros que pudieren incrementar los riesgos de afectaciones a la salud por la bipedestación) que sirvan para el análisis individual o colectivo, y el nivel de riesgo de cada persona;
 - XI. Nombre del evaluador designado por la persona empleadora mismo que debe ser integrante de la Comisión de Seguridad e Higiene.

D. Determinar el nivel de riesgo de cada persona trabajadora que labora en bipedestación, mediante el siguiente procedimiento de puntaje de las respuestas a siete condicionantes:

a) Tiempo que la persona trabajadora permanece de pie (duración de la bipedestación diaria sin descanso en posición sedente)	Puntos
menor o igual a 30 minutos	1
mayor a 30 minutos y menor o igual a una hora	2
mayor a una hora	3

e) Espacio disponible para moverse	Puntos
Amplio y permite libre movimiento y/o desplazamientos amplios	1
Limitado, pero sin obstáculos, permite movimiento y/o desplazamientos cortos	2
Muy reducido con restricción de movimientos y desplazamientos nulos	3

b) Posibilidad de cambiar de postura	Puntos
Si, con frecuencia	1
Algunas veces	2
No puede cambiar de postura	3

f) Malestares reportados por la persona trabajadora que realiza actividades en bipedestación	Puntos
Ninguno	1
Eventual fatiga en extremidades inferiores; dolor y/o pesadez ocasional en piernas y/o espalda	2
Dolor lumbar frecuente, hinchazón y/o calambres	3

c) Tipo de superficie de trabajo	Puntos
Piso con recubrimiento blando que amortigua (tapete, alfombra ó materiales blandos antifatiga)	1
Piso firme pero no duro (por ejemplo, madera, duela o hule)	2
Piso duro sin recubrimiento como concreto, cerámica o similares	3

g) Pausas, tareas alternas o complementarias, sin comprometer su actividad	Puntos
Pausas planeadas por tiempos regulares	1
Permite algunas pausas no programadas (informales)	2
No tiene pausas y/o no puede sentarse en ningún momento	3

d) Características del calzado utilizado	Puntos
Ergonómico, con buen soporte y amortiguación	1
Aceptable, pero no específico	2
Inadecuado (duro, sin soporte, inseguro)	3

Total de puntos	Nivel de riesgo
7	Bajo
8-14	Medio
15-21	Alto

- E. Considerar el tipo de asiento o silla con respaldo más adecuado, por ejemplo los siguientes:
- I. Banco alto o tipo perchero: Si se requiere estar de pie con apoyo ocasional.
 - II. Silla alta con respaldo medio: Para alternar posturas.
 - III. Silla ergonómica ajustable: Si la tarea se puede hacer sentado.
 - IV. Reposapiés: Si la altura del asiento lo requiere.
- F. Proveer a las personas trabajadoras en bipedestación el tipo de asiento o silla con respaldo más adecuado en su puesto de trabajo, o en lugar diferente con base en el resultado obtenido a partir de la evaluación del nivel de riesgo del inciso D de estas Disposiciones, considerando las siguientes características:
- **Respaldo:** Proporcionar soporte evitando la fatiga muscular.
 - **Altura del asiento:** Permitir que los pies de la persona toquen el suelo sin que haya tensión en las piernas o en la espalda.

- **Soporte lumbar:** Permitir la adaptación a la curvatura natural de la columna vertebral, proporcionando apoyo firme pero flexible en la zona lumbar.
 - **Capacidad de ajuste:** Permitir acomodar la altura del asiento, profundidad, inclinación del respaldo, altura y abatimiento de los reposabrazos para adaptarse a las necesidades individuales.
 - **Ergonomía:** Promover una postura saludable y reducir la presión en diferentes partes del cuerpo como espalda, hombros, cuello y pliegue de las piernas.
 - **Facilidad de movimiento:** Contener ruedas o mecanismos de giro que permitan moverse con facilidad sin tener que levantarse constantemente.
 - **Estabilidad:** Evitar que se mueva o incline involuntariamente durante el uso.
 - **Reposabrazos:** Considerar el apoyo a los antebrazos para reducir la tensión en hombros.
 - **Reposapiés:** Contener reposapiés que se pueda extender o retraer y que permita al usuario elevar o bajar las piernas y obtener una mayor comodidad al reclinarsse y una mejor circulación.
- G.** Considerar, entre otras medidas preventivas (técnico-administrativas), para evitar riesgos de trabajo de las personas trabajadoras en bipedestación, las siguientes:
- I. Diseñar o adecuar estaciones de trabajo para permitir la incorporación de asientos o sillas con respaldo y el libre movimiento de extremidades y tronco;
 - II. Alternar tareas que permitan el cambio de postura en bipedestación y sedente;
 - III. Proporcionar calzado ergonómico para bipedestación;
 - IV. Acondicionar los pisos en el puesto de trabajo, de tal manera que tenga una superficie amortiguada (tapete, alfombra o materiales blandos antifatiga, entre otros), y
 - V. Establecer un programa de pausas activas conforme al resultado del análisis de riesgos (por ejemplo: pausas determinadas por cada hora).
- H.** Informar a las personas trabajadoras en bipedestación sobre los riesgos a los que se exponen y las medidas de prevención implementadas en el centro de trabajo.
- I.** Señalizar las áreas donde se ubiquen asientos o sillas con respaldo, destinadas para las personas trabajadoras que realizan sus actividades en bipedestación, cuando dichas áreas sean diferentes a las del puesto de trabajo.
- J.** Canalizar al personal expuesto a bipedestación para atención médica, cuando haya signos o síntomas de molestias o afectación a la salud que puedan estar relacionados con dicha postura.

Sexta. Obligaciones de las personas trabajadoras

- A. Aportar la información que requiera la persona empleadora para determinar las características del asiento, o silla con respaldo, a que se refieren las presentes Disposiciones.
- B. Participar en la capacitación y adiestramiento para el uso y mantenimiento adecuado del asiento o silla con respaldo proporcionado por la persona empleadora.
- C. Utilizar y cuidar el asiento o silla con respaldo de acuerdo con las indicaciones, instrucciones, procedimientos, capacitación y adiestramiento que recibieron para tal efecto.
- D. Revisar las condiciones del asiento o silla con respaldo otorgada.
- E. Informar a la persona empleadora, a través de la comisión de seguridad e higiene sobre anomalías del asiento o silla con respaldo, con el fin que se proporcione mantenimiento o se reemplace.
- F. Mantener ordenados y limpios sus lugares de trabajo y áreas comunes en donde se ubiquen los asientos o sillas con respaldo.
- G. Cumplir con someterse a los exámenes médicos que correspondan.

Séptima. Vigilancia e interpretación

La vigilancia del cumplimiento de las presentes Disposiciones corresponderá a la Secretaría del Trabajo y Previsión Social.

Todos los aspectos no considerados en las presentes Disposiciones, así como su interpretación, serán resueltos por la Secretaría del Trabajo y Previsión Social, sujetándose a lo establecido en la Ley Federal del Trabajo y demás normatividad aplicable.

TRANSITORIO

ÚNICO. - Las presentes Disposiciones entrarán en vigor el 17 de julio de 2025.

Ciudad de México, a 14 de julio de 2025.- El Secretario del Trabajo y Previsión Social, **Marath Baruch Bolaños López**.- Rúbrica.

CONVENIO de Coordinación para la operación del Programa de Apoyo al Empleo que, en el marco del Servicio Nacional de Empleo, celebran la Secretaría del Trabajo y Previsión Social y el Estado de Guanajuato.

CONVENIO DE COORDINACIÓN PARA LA OPERACIÓN DEL PROGRAMA DE APOYO AL EMPLEO, QUE EN EL MARCO DEL SERVICIO NACIONAL DE EMPLEO, CELEBRAN, POR UNA PARTE, EL EJECUTIVO FEDERAL, A TRAVÉS DE LA SECRETARÍA DEL TRABAJO Y PREVISIÓN SOCIAL, EN ADELANTE LA “SECRETARÍA”, REPRESENTADA POR SU TITULAR, MARATH BARUCH BOLAÑOS LÓPEZ Y POR QUIAHUITL CHÁVEZ DOMÍNGUEZ, SUBSECRETARIA DE EMPLEO Y PRODUCTIVIDAD LABORAL, ASISTIDOS POR HANZEL HOMERO ALVIZAR BAÑUELOS, TITULAR DE LA UNIDAD DE ADMINISTRACIÓN Y FINANZAS, Y CLAUDIO FRAUSTO LARA, JEFE DE LA UNIDAD DEL SERVICIO NACIONAL DE EMPLEO; Y POR LA OTRA, EL ESTADO DE GUANAJUATO, EN LO SUCESIVO “EL ESTADO DE GUANAJUATO”, REPRESENTADO POR SU GOBERNADORA, LIBIA DENNISE GARCÍA MUÑOZ LEDO, CON LA ASISTENCIA DEL SECRETARIO DE GOBIERNO, JORGE DANIEL JIMÉNEZ LONA, EL SECRETARIO DE FINANZAS, HÉCTOR SALGADO BANDA, LA SECRETARIA DE ECONOMÍA, CLAUDIA CRISTINA VILLASEÑOR AGUILAR Y LA SECRETARIA DE LA HONESTIDAD, ARCELIA MARÍA GONZÁLEZ GONZÁLEZ; A QUIENES EN LO SUCESIVO SE LES DENOMINARÁ EN SU ACTUACIÓN CONJUNTA COMO “LAS PARTES”, DE CONFORMIDAD CON LOS ANTECEDENTES, DECLARACIONES Y CLÁUSULAS SIGUIENTES:

ANTECEDENTES

- I. El artículo 123, primer párrafo, de la Constitución Política de los Estados Unidos Mexicanos, establece que toda persona tiene derecho al trabajo digno y socialmente útil y que, al efecto, se promoverá la creación de empleos y la organización social para el trabajo, conforme a la Ley Federal del Trabajo.
- II. La Ley Orgánica de la Administración Pública Federal determina en su artículo 40, fracción VII, que corresponde a la “SECRETARÍA” establecer y dirigir el Servicio Nacional de Empleo (en adelante SNE), y vigilar su funcionamiento.
- III. Conforme a lo dispuesto en el artículo 537, fracciones I y II, de la Ley Federal del Trabajo, el SNE tiene, entre otros objetivos, estudiar y promover la operación de políticas públicas que apoyen la generación de empleos, así como promover y diseñar mecanismos para el seguimiento a la colocación de los trabajadores.
- IV. En términos de lo establecido en los artículos 538 y 539, de la Ley Federal del Trabajo y 15, fracción I, del Reglamento Interior de la Secretaría del Trabajo y Previsión Social, la Unidad del Servicio Nacional de Empleo (en adelante USNE), es la Unidad Administrativa encargada de coordinar la operación del SNE en los términos que establece la propia ley y reglamento en cita.
- V. El Programa de Apoyo al Empleo (en adelante PAE), tiene el objetivo de lograr la inserción en un empleo formal de *Personas Buscadoras de Trabajo*, mediante acciones de intermediación laboral y movilidad laboral, con atención preferencial a quienes enfrentan mayores barreras de acceso al empleo.
- VI. Las Reglas de Operación del PAE (en adelante Reglas), publicadas en el Diario Oficial de la Federación el 31 de diciembre de 2024, establecen en su numeral 3.16, que la coordinación de actividades entre el Ejecutivo Federal, por conducto de la “SECRETARÍA” y los gobiernos de las entidades federativas, se formaliza mediante la suscripción de convenios de coordinación, en cuyo clausulado se establece el monto específico y destino de las aportaciones, así como los compromisos de coordinación que asumen ambas partes para dar cabal cumplimiento a los programas.

DECLARACIONES

- I. **La “SECRETARÍA” declara que:**
 - I.1. Conforme a lo dispuesto en los artículos 90 y 134, de la Constitución Política de los Estados Unidos Mexicanos; 26, fracción XVII y 40, de la Ley Orgánica de la Administración Pública Federal; y 537, 538 y 539, de la Ley Federal del Trabajo, es una Dependencia del Poder Ejecutivo Federal que tiene, entre otras atribuciones, las siguientes:
 - A) Establecer y dirigir el SNE y vigilar su funcionamiento;
 - B) Diseñar, conducir y evaluar programas específicos para generar oportunidades de empleo para jóvenes y grupos en situación vulnerable;

- C) Practicar estudios para determinar las causas del desempleo y del subempleo de la mano de obra rural y urbana;
 - D) Proponer la celebración de convenios en materia de empleo, entre la Federación y las entidades federativas, y
 - E) Orientar a las personas buscadoras de trabajo hacia las vacantes ofertadas por los empleadores, con base en su formación y aptitudes.
- I.2. Los recursos económicos que destinará al cumplimiento del objeto del presente Convenio de Coordinación, provienen de los que le son aprobados por la Secretaría de Hacienda y Crédito Público (en adelante SHCP), para el Ejercicio Fiscal 2025.
- I.3. Marath Baruch Bolaños López, Secretario del Trabajo y Previsión Social, cuenta con facultades para celebrar el presente instrumento, de acuerdo con lo previsto en los artículos 1, 2, 4, fracción III, y 5, del Reglamento Interior de la Secretaría del Trabajo y Previsión Social, publicado en el Diario Oficial de la Federación el 23 de agosto de 2019, cuyas últimas reformas fueron publicadas en el mismo medio de difusión oficial el 5 de junio de 2023.
- I.4. Quiahuitl Chávez Domínguez, Subsecretaria de Empleo y Productividad Laboral, cuenta con facultades para suscribir el presente instrumento, de acuerdo con lo previsto en los artículos 2, apartado A, fracción II, y 6, fracción IX, del Reglamento Interior de la Secretaría del Trabajo y Previsión Social, publicado en el Diario Oficial de la Federación el 23 de agosto de 2019, cuyas últimas reformas fueron publicadas en el mismo medio de difusión oficial el 5 de junio de 2023.
- I.5. Hanzel Homero Alvizar Bañuelos, Titular de la Unidad de Administración y Finanzas, asiste en la suscripción del presente instrumento, de acuerdo con lo previsto en los artículos 2, apartado A, fracción III, y 7, fracciones XIV y XXII, del Reglamento Interior de la Secretaría del Trabajo y Previsión Social, publicado en el Diario Oficial de la Federación el 23 de agosto de 2019, cuyas últimas reformas fueron publicadas en el mismo medio de difusión oficial el 5 de junio de 2023.
- I.6. Claudio Frausto Lara, Jefe de la Unidad del Servicio Nacional de Empleo, asiste en la suscripción del presente instrumento, de conformidad con lo dispuesto en los artículos 2, apartado A, fracción II, inciso a), 8, 9, fracciones I y XV, y 15, fracciones I, V, VI, VII, y IX, del Reglamento Interior de la Secretaría del Trabajo y Previsión Social, publicado en el Diario Oficial de la Federación el 23 de agosto de 2019, cuyas últimas reformas fueron publicadas en el mismo medio de difusión oficial el 5 de junio de 2023, y con el artículo Único, fracción II, inciso a), del Acuerdo por el que se adscriben orgánicamente las Unidades Administrativas de la Secretaría del Trabajo y Previsión Social, publicado en el Diario Oficial de la Federación el 28 de septiembre de 2023.
- I.7. Para los efectos del presente Convenio de Coordinación, señala como domicilio el ubicado en Boulevard Adolfo López Mateos, número 1968, colonia Los Alpes, demarcación territorial Álvaro Obregón, C.P. 01010, Ciudad de México.
- II. “EL ESTADO DE GUANAJUATO” declara que:**
- II.1. Es una entidad de orden público, dotado de personalidad jurídica y patrimonio propio, libre y soberano, autónomo en su régimen interior, de conformidad con lo dispuesto por los artículos 40, 41, primer párrafo 42, fracción I, 43 y 116, de la Constitución Política de los Estados Unidos Mexicanos; 28 y 29, de la Constitución Política del Estado de Guanajuato; y 24, fracción I, del Código Civil para el Estado de Guanajuato.
- II.2. Libia Dennise García Muñoz Ledo, en su carácter de Gobernadora del estado de Guanajuato, está facultada legalmente para celebrar el presente instrumento, en lo dispuesto por los artículos 36, 38, 77, fracciones I, XVIII y XXVI y 80, párrafo primero, de la Constitución Política para el Estado de Guanajuato, en relación con los artículos 2 y 8, de la Ley Orgánica del Poder Ejecutivo para el Estado de Guanajuato; así como en lo dispuesto por los artículos 8, 48 y 50, de la Ley de Planeación para el Estado de Guanajuato y acredita su personalidad, de conformidad con la declaratoria de Gobernadora electa, conferida a su favor por la LXV Sexagésima Quinta Legislatura Constitucional del Congreso del Estado Libre y Soberano de Guanajuato, en fecha 24 de septiembre de 2024, mediante Decreto legislativo número 348, publicado en el ejemplar número 193, séptima parte, del Periódico Oficial del Gobierno del Estado de Guanajuato, de fecha 25 de septiembre de 2024.

- II.3.** Los Secretarios de Gobierno; de Finanzas y de Economía, concurren a la celebración del presente convenio de coordinación conforme a los nombramientos otorgados el 26 de septiembre del 2024; mientras que la Secretaria de la Honestidad participa en virtud de su ratificación como titular de dicha Secretaría, realizada por la Sexagésima Sexta Legislatura del Estado de Guanajuato en fecha 24 de octubre de 2024 y su nombramiento de fecha 24 de octubre del 2024; así como en lo dispuesto por los artículos 80, párrafo primero y 100, de la Constitución Política para el Estado de Guanajuato; 2, 3, primer y segundo párrafos, 6, 8 tercer párrafo, 12, 13, fracciones I, II, VII y XI, 17, primer párrafo, 18, primer párrafo, 23, 24, 28 y 32 de la Ley Orgánica del Poder Ejecutivo para el Estado de Guanajuato; en relación al Artículo Sexto Transitorio de las Reformas publicadas el 17 de septiembre de 2024 en el Periódico Oficial del Gobierno del Estado, número 187, Sexta Parte, asimismo por los artículos 2, 5 y 6 fracciones IV y XXIV, del Reglamento Interior de la Secretaría de Gobierno; 2, 5 y 6, del Reglamento Interior de la Secretaría de Finanzas Inversión y Administración que rige a la Secretaría de Finanzas; 1, 2, 4, 5, 6 y 56, fracciones I, II, III, IV, V, VI, VII, VIII, IX, y X del Reglamento Interior de la Secretaría de Desarrollo Económico Sustentable que rige a la Secretaría de Economía; 1, 2, 6 y 7, fracciones X y XI, del Reglamento Interior de la Secretaría de la Transparencia y Rendición de Cuentas que rige a la Secretaría de la Honestidad, así como en lo señalado en el «Plan Estatal de Desarrollo Guanajuato 2050» Economía dinámica y sustentable, en su objetivo 2.1 Incrementar los empleos de calidad acordes a la demanda de la nueva era laboral, Estrategia 2.1.1 Profesionalización y capacitación de talento humano de acuerdo con las necesidades actuales y futuras de Guanajuato; Eje 3 Desarrollo económico, Objetivo 3.2 Propiciar un ambiente que incentive la formalidad y la creación de empleos y que permita mejorar las condiciones laborales para las personas trabajadoras.
- II.4.** Atendiendo a lo dispuesto por el artículo 28, fracción I, incisos a) y o), de la Ley Orgánica del Poder Ejecutivo para el Estado de Guanajuato, la Secretaría de Economía, es responsable de ejecutar y evaluar las políticas y programas relativos al fomento de las actividades en materia de empleo y capacitación, así como fomentar el mantenimiento y mejora de las fuentes de empleo, mediante capacitación, asistencia técnica y asesoría de las empresas establecidas en el estado y, como consecuencia de ello, tiene a su cargo la operación de los programas y actividades del SNE en el estado de Guanajuato (en adelante OSNE), a través de la Subsecretaría de Empleo y Formación Laboral, de conformidad con los artículos, 55, 56 y 57, del Reglamento Interior de la Secretaría de Desarrollo Económico Sustentable, que rige a la Secretaría de Economía, por lo cual, “EL ESTADO DE GUANAJUATO” designa a la ahora denominada Secretaría de Economía, para que lo represente en todo lo que concierne a la interpretación y cumplimiento de los derechos y obligaciones que se desprenden del presente instrumento jurídico, así como de los convenios modificatorios, adendas o anexos de ejecución que se deriven del mismo, en los términos de la normatividad aplicable, siendo responsable del cumplimiento de las obligaciones, seguimiento y ejecución de los citados instrumentos, así como de las circunstancias que de ello se desprendan.
- II.5** Cuenta con recursos necesarios para cubrir el compromiso derivado del presente instrumento jurídico, para lo cual, afecta los proyectos estratégicos clave S018PB0105, Elemento PEP GTO/GEGPB0105, denominado “P0105 “Gasto operativo DGPEYFL”; partida presupuestal 1130 “Sueldos base al personal permanente”, por un monto de \$2’975,484.00 (DOS MILLONES NOVECIENTOS SETENTA Y CINCO MIL CUATROCIENTOS OCHENTA Y CUATRO PESOS 00/100 M.N.); partida 1320 “Primas de vacaciones, dominical y gratificación de año”, por un monto de \$ 1’423,389.00 (UN MILLÓN CUATROCIENTOS VEINTITRÉS MIL TRESCIENTOS OCHENTA Y NUEVE PESOS 00/100 M.N.); partida 1340 “Compensaciones”, por un monto de \$2’021,127.00 (DOS MILLONES VEINTIÚN MIL CIENTO VEINTISIETE PESOS 00/100 M.N.); 10.211111000050200.S018QC0323.312, Elemento PEP GTO/GEGQC03232501, denominado “Chamba para la gente”, aplicará el recurso de la partida presupuestal 4420 “Becas y otras ayudas para programas de capacitación”, por un monto de \$5’000,000.00 (CINCO MILLONES DE PESOS 00/100 M.N.); Elemento PEP GTO/GEGQC03232502 partida 3830 “Congresos y convenciones”, por un monto de \$1’500,000.00 (UN MILLÓN QUINIENTOS MIL PESOS 00/100 M.N.), con aportación en contraparte al presupuesto federal y adicionalmente del 10.211111000050200.S018QC3075.311, Elemento PEP GTO/GEGQC30752501, denominado “Mi Negocio Pa Delante” de la partida 4310 “Subsidios a la producción”, con \$7’500,000.00 (SIETE MILLONES QUINIENTOS MIL PESOS 00/100 M.N.).

II.6. Para efectos del presente instrumento, señala como domicilio el ubicado en Centro de Gobierno, Vialidad Interior sobre Avenida Siglo XXI, número 412, séptimo piso, código postal 36823, Predio los Sauces, en la ciudad de Irapuato, Guanajuato.

III. “LAS PARTES” declaran que:

III.1. Conocen las disposiciones contenidas en la Ley Federal del Trabajo, así como las Reglas, los lineamientos y manuales que ha emitido la “SECRETARÍA”, para la operación del PAE.

III.2. Para efectos del presente Convenio de Coordinación, adoptan los términos y abreviaturas establecidos en las Reglas, mismos que se resaltarán en letras cursivas, para mejor referencia y comprensión de lo que establece el presente instrumento.

Expuestos los anteriores Antecedentes y Declaraciones, “LAS PARTES” están de acuerdo en celebrar el presente *Convenio de Coordinación*, al tenor de las siguientes:

CLÁUSULAS

PRIMERA. - OBJETO. El presente instrumento jurídico tiene por objeto establecer las obligaciones de coordinación que asumen “LAS PARTES”, con el fin de operar el PAE en “EL ESTADO DE GUANAJUATO”.

SEGUNDA. - OBLIGACIONES DE “LAS PARTES”. La “SECRETARÍA” y “EL ESTADO DE GUANAJUATO”, en la esfera de sus competencias, acuerdan sumar esfuerzos para el cumplimiento del objeto materia del presente *Convenio de Coordinación*, de conformidad con las siguientes obligaciones:

1. Cumplir con las leyes, reglamentos, *Reglas*, lineamientos, políticas, criterios, procedimientos y demás disposiciones jurídicas de carácter federal y estatal, aplicables a la operación del PAE (en adelante *Normatividad*).
2. Aportar los recursos que se comprometen en el presente *Convenio de Coordinación*.
3. Asistir o designar representantes en los comités en materia de empleo, de los que sea miembro o en los que tenga la obligación de participar.
4. Capacitar al personal que participe en la ejecución del PAE.
5. Evaluar la operación de la Dirección General del Servicio Nacional de Empleo Guanajuato, que para efectos del presente Convenio se denominará Oficina del Servicio Nacional de Empleo de Guanajuato (en adelante OSNE) y proporcionar información relativa a su funcionamiento.
6. Promover y difundir el PAE con la finalidad de acercar alternativas de empleo para las *Personas Buscadoras de Trabajo y Empleadores* que solicitan la intermediación de la OSNE.
7. Priorizar la atención a personas que enfrentan barreras de acceso al empleo, tales como: mujeres; jóvenes incluidas las egresadas del *Programa Jóvenes Construyendo el Futuro*; personas mayores de 40 años; jornaleros agrícolas; con alguna discapacidad; víctimas de delito o de violación de derechos humanos; preliberadas; y *Personas Buscadoras de Trabajo*, nacionales y extranjeras en Contexto de Movilidad laboral, para facilitar su acceso a un empleo formal en México, que incluye a las personas: *Mexicanas Repatriadas y/o Retornadas*; en *Situación de Desplazamiento Forzado Interno*; así como, migrantes extranjeras solicitantes o que hayan obtenido la *Condición de Refugio*, asilo político o *Protección Complementaria*.
8. Contribuir al cumplimiento de los objetivos y prioridades nacionales.
9. Participar en los eventos que, con motivo de la operación del PAE, se organicen.

TERCERA. - OBLIGACIONES DE LA “SECRETARÍA”. La “SECRETARÍA”, por conducto de la USNE, se obliga a lo siguiente:

1. Dar a conocer la *Normatividad* de carácter federal aplicable al PAE y proporcionar asesoría, asistencia técnica y capacitación/profesionalización al personal que participe en su ejecución, en particular, a las *Personas Consejeras Laborales* adscritas a la OSNE.
2. Dar a conocer la estructura organizacional de la OSNE que se requiera para implementar la operación del PAE.

3. Gestionar la disponibilidad de los recursos presupuestales que se indican en la cláusula QUINTA del presente *Convenio de Coordinación*, conforme a la *Normatividad* federal, con el propósito de llevar a cabo su aplicación en la entidad federativa.
4. Dar acceso a la OSNE a sus Sistemas informáticos para realizar el registro, control, seguimiento y generación de información del PAE.
5. Proveer a la OSNE, en coordinación con las unidades administrativas facultadas para ello y conforme a la disponibilidad presupuestal de éstas, de: enlaces digitales para los servicios de Internet; correo electrónico; red de voz y datos; equipos de cómputo para el personal, y equipos para identificación de habilidades y capacidades de personas con discapacidad y/o adultos mayores.
6. Impulsar la capacitación/profesionalización del personal adscrito a la OSNE que participe en la ejecución del PAE, para mejorar sus conocimientos, habilidades y destrezas laborales.
7. Dar seguimiento a la operación del PAE, para verificar su estricto apego a la *Normatividad* aplicable y el cumplimiento de sus objetivos y metas.
8. Promover la implementación de las acciones de *Contraloría Social* que resulten aplicables conforme a los Lineamientos para la Promoción y Operación de la Contraloría Social en los Programas Federales de Desarrollo Social, los documentos de *Contraloría Social* autorizados por la Secretaría Anticorrupción y Buen Gobierno (en adelante SABG), y demás *Normatividad* en la materia.
9. Encauzar para atención de la OSNE, las peticiones ciudadanas que, en materia de empleo u ocupación productiva, se presenten ante la "SECRETARÍA", cuando así corresponda.
10. Evaluar el desempeño de la OSNE, a fin de mejorar la eficiencia en la ejecución del PAE.
11. Promover y difundir las disposiciones de blindaje electoral emitidas por la autoridad competente, a efecto de que la OSNE se apege a éstas y se coadyuve a transparentar la operación del PAE.
12. Dar seguimiento a los resultados de la fiscalización que se realice a la ejecución del PAE en la OSNE, por parte de las instancias facultadas para ello, con el fin de procurar su debida atención.
13. Solicitar la intervención del Órgano Interno de Control en la "SECRETARÍA", de la SABG del Gobierno Federal y/o de las Instancias de Fiscalización Estatales, cuando se identifique que se incumple con las disposiciones normativas, a efecto de que se realicen las acciones conducentes.

CUARTA. - OBLIGACIONES DE "EL ESTADO DE GUANAJUATO". "EL ESTADO DE GUANAJUATO" se obliga a:

1. Operar en la entidad federativa el PAE, para ello deberá:
 - A) Disponer de una estructura organizacional en la OSNE, con base en el modelo que le dé a conocer la "SECRETARÍA", a través de la USNE.
 - B) Proporcionar espacios físicos para uso exclusivo de la OSNE, que cuenten con las dimensiones y condiciones de accesibilidad, necesarias para la atención de las *Personas Buscadoras de Trabajo* y los *Empleadores*, incluidas personas con discapacidad y adultos mayores, en los que se desarrolle de manera eficiente la intermediación laboral descrita en las *Reglas*, tales como Bolsa de Trabajo; Talleres para Personas Buscadoras de Empleo; Talleres para Empleadores; Centros de Evaluación de Habilidades (Valpar). Asimismo, destinar espacios físicos para apoyar la operación del *Programa Jóvenes Construyendo el Futuro*, así como, para el resguardo de la documentación que se genere con motivo de la operación del PAE.
 - C) Designar a una persona servidora pública de tiempo completo, con jerarquía mayor o igual a Director de Área, como Titular de la OSNE, con facultades para conducir el funcionamiento de ésta; administrar los recursos que en el marco del presente *Convenio de Coordinación* asignen "LAS PARTES"; realizar actividades de concertación empresarial de alto nivel y gestionar los apoyos necesarios para el funcionamiento de la OSNE.

- D)** Designar de manera oficial, a través de la persona Titular de la Secretaría de Economía de Guanajuato, a la persona titular de la OSNE, a la persona titular del área administrativa de la OSNE, así como a otra persona servidora pública de la misma, como responsables del ejercicio, control y seguimiento de los recursos referidos en la Cláusula QUINTA, destinados para la operación del PAE en la entidad federativa, de acuerdo a lo establecido en la *Normatividad*.
- 2.** Asignar recursos para el funcionamiento exclusivo de la OSNE, que incluyan:
- A)** Contratar personal que labore de tiempo completo y exclusivamente en y para la OSNE, a fin de llevar a cabo las actividades relativas a la operación del PAE, conforme lo establecen las *Reglas*, incluidas las de carácter técnico, operativo y administrativo que complementen lo anterior.
- Las contrataciones de las *Personas Consejeras Laborales* que se realicen con cargo a los recursos consignados en la Cláusula QUINTA del presente *Convenio de Coordinación*, deberán cumplir con las disposiciones emitidas por la USNE en materia de descripción de puesto y perfil ocupacional; el contrato a utilizar será bajo el Régimen de Sueldos y Salarios o el de Sueldos Asimilados a Salarios, podrá ser por tiempo indeterminado o determinado y deberá incluir, al menos, asistencia médica como un concepto de Seguridad Social; las condiciones del contrato serán establecidas por “EL ESTADO DE GUANAJUATO” quien asume la responsabilidad total de las obligaciones que se deriven del mismo.
- B)** Dotar a la OSNE de presupuesto para: viáticos; pasajes; servicio telefónico; combustible; arrendamiento de inmuebles; material y útiles de oficina; luz; material de consumo informático; instalación de redes informáticas; gastos y comisiones bancarias que se generen a nivel local, y acciones relativas a la realización de campañas de difusión.
- C)** Asignar mobiliario; equipo; vehículos y los insumos necesarios para su adecuado funcionamiento, así como cubrir el mantenimiento preventivo y correctivo necesario y, en su caso, los seguros correspondientes de todos estos bienes, incluido el que se requiera para aquellos que la “SECRETARÍA” proporcione a la OSNE en comodato o cesión de derechos de uso.
- D)** Dotar a todas las áreas de la OSNE en la entidad federativa, de la infraestructura tecnológica necesaria para comunicar y operar los Sistemas de información que le proporcione la “SECRETARÍA”, así como realizar el mantenimiento necesario para su operación. Dicha infraestructura tecnológica deberá apegarse a lo que determine la “SECRETARÍA”, por conducto de la USNE.
- E)** Supervisar y dar seguimiento a la operación del PAE en la entidad federativa, para verificar la estricta aplicación de la *Normatividad* y, en su caso, solicitar la intervención de las Instancias de Fiscalización Estatales, cuando se identifique que se incumple con las disposiciones normativas, a efecto de que se realicen las acciones conducentes.
- 3.** Asignar recursos destinados a la realización de *Ferías de Empleo* en “EL ESTADO DE GUANAJUATO”.
- 4.** Mantener adscrito para uso de la OSNE, independientemente de cualquier cambio de autoridades administrativas y del tipo de recurso estatal con que se adquieran, los bienes descritos en el numeral 2, inciso C), de la presente cláusula, así como aquellos que la “SECRETARÍA” proporcione a la OSNE, ya sea en comodato o cesión de derechos de uso, estos últimos se someterán al proceso normativo vigente de desincorporación de bienes.
- 5.** Elaborar diagnósticos locales que identifiquen y valoren, posibles alianzas con dependencias públicas y otras organizaciones relacionadas con la intermediación laboral y capacitación para la empleabilidad, así como promover, cuando se considere conveniente, la celebración de convenios con las autoridades municipales, para establecer oficinas de empleo que operen como parte de la red de oficinas del SNE, siempre que esto no comprometa la aportación de recursos federales, y una vez cumplida la *Normatividad* y previa autorización del Jefe de la Unidad del Servicio Nacional de Empleo, incrementen la cobertura del PAE.

En este caso, "EL ESTADO DE GUANAJUATO" deberá garantizar que se cuenta con los recursos necesarios para sufragar los gastos de operación que implicará la nueva oficina, la cual deberá apegarse en todo momento a la *Normatividad* aplicable.

6. Vincular a la OSNE con dependencias de desarrollo económico que faciliten la coordinación con los *Empleadores*, inversionistas y organismos empresariales, que aporten información sobre las *Vacantes*, así como con instituciones de educación técnica y formación profesional, para que registren en el Portal del Empleo a las personas egresadas, a fin de incorporarlas al mercado laboral y, por otra parte, identificar aquellas que cuenten con instalaciones y recursos humanos para impartir cursos de capacitación, en el marco de los *Programas Complementarios* del PAE.
7. Por conducto de la OSNE se obliga a:
 - A) Operar el PAE de conformidad con la *Normatividad* aplicable.
 - B) Destinar los recursos consignados en las cláusulas TERCERA, numeral 5, y QUINTA, del presente *Convenio de Coordinación*, única y exclusivamente a la operación del PAE, con estricto apego a la *Normatividad* aplicable.
 - C) Supervisar y dar seguimiento a la operación del PAE conforme a la *Normatividad* aplicable, así como, atender las acciones de fiscalización que lleven a cabo las instancias facultadas para ello.
 - D) Notificar a la USNE los movimientos del personal que labora en la OSNE, y registrarlos en el Sistema de información que al efecto ponga a disposición la USNE.
 - E) Profesionalizar mediante acciones de capacitación y actualización al personal adscrito a la OSNE, así como proporcionar la inducción necesaria al personal de nuevo ingreso, o en su caso, solicitar asesoría y asistencia técnica a la USNE.
 - F) Comprobar e informar a la "SECRETARÍA", a través de la USNE, el ejercicio de los recursos federales, así como reintegrar a la TESOFE los montos ministrados no ejercidos, que no se encuentren devengados al 31 de diciembre del Ejercicio Fiscal correspondiente, lo anterior, en apego a la *Normatividad* aplicable.
 - G) Utilizar como herramienta para el registro, control, seguimiento y generación de información del PAE, los Sistemas que la "SECRETARÍA" determine por conducto de la USNE y asegurarse que la información registrada sea fidedigna.
 - H) Garantizar la infraestructura informática necesaria para llevar a cabo el registro de información en los Sistemas que al efecto ponga a disposición la USNE.
 - I) Cumplir las disposiciones aplicables en materia de transparencia, acceso a la información y protección de *Datos Personales*, en su carácter de responsable del uso y manejo de la información disponible en los Sistemas que la "SECRETARÍA" pone a disposición de la OSNE.
 - J) Aplicar los procedimientos establecidos por la USNE en materia de control de usuarios y accesos a los Sistemas de información.
 - K) Difundir y promover entre la población de la entidad federativa, el uso de los portales informáticos y centros de contacto para intermediación laboral no presencial, que pone a disposición la "SECRETARÍA".
 - L) Participar en los comités en los que por disposición normativa deba intervenir o formar parte.
 - M) Implementar acciones de *Contraloría Social*, conforme a los Lineamientos para la Promoción y Operación de la Contraloría Social en los Programas Federales de Desarrollo Social y los documentos de *Contraloría Social* autorizados por la SABG.
 - N) Cumplir puntualmente con las disposiciones que en materia de imagen institucional establezca la "SECRETARÍA", por conducto de la USNE.
 - O) Cumplir con las disposiciones legales y normativas de carácter federal y estatal en materia de blindaje electoral, incluidas las que se enuncian en las *Reglas*.

- P)** Planear, organizar y dar seguimiento a la operación de evaluación de habilidades y capacidades de personas con discapacidad y/o adultos mayores, y en su caso, la vinculación laboral de éstas, así como vigilar e informar periódicamente los resultados de su funcionamiento.
- Q)** Impulsar entre los Empleadores la contratación de personas extranjeras migrantes y asesorarles en la obtención de la Constancia de Inscripción del Empleador, ante el Instituto Nacional de Migración.
- R)** Coadyuvar en coordinación con la USNE, al proceso de registro, supervisión y seguimiento a la operación de agencias privadas de colocación en “EL ESTADO DE GUANAJUATO”.
- S)** Cumplir con las disposiciones federales en materia de archivos y control documental difundidas por conducto de la USNE, y las estatales que correspondan según el origen de los recursos, así como aquellas relacionadas con la protección de *Datos Personales*.
- T)** Informar sobre el ejercicio de los recursos de origen estatal considerados en la cláusula SEXTA, así como el cierre de los mismos.
- U)** Observar las medidas y/o lineamientos federales, en materia de Tecnologías de Información y Comunicación (TIC), incluyendo la designación de enlaces informáticos y los movimientos que se deriven.
- V)** Cumplir con los lineamientos relativos a los temas administrativos que se deban reportar a la USNE.

QUINTA. - APORTACIONES DE LA “SECRETARÍA”. Para la ejecución del PAE en la entidad federativa, la “SECRETARÍA” destina la cantidad de \$9’128,266.67 (NUEVE MILLONES CIENTO VEINTIOCHO MIL DOSCIENTOS SESENTA Y SEIS PESOS 67/100 M.N.), proveniente del *Presupuesto Aprobado al PAE* durante el Ejercicio Fiscal 2025, en el capítulo de gasto “4000 TRANSFERENCIAS, ASIGNACIONES, SUBSIDIOS Y OTRAS AYUDAS”, partida “43401 Subsidios a la Prestación de Servicios Públicos”. Estos recursos deberán utilizarse en *Acciones* de “*Consejeros Laborales*” y “*Ferías de Empleo*”.

“EL ESTADO DE GUANAJUATO”, a través de la OSNE, será responsable de la correcta aplicación de los recursos, sin que por ello se pierda el carácter federal de los mismos, atendiendo lo establecido en la *Normatividad* federal aplicable.

La ministración de recursos se lleva a cabo por medio del Sistema de Contabilidad y Presupuesto y del Sistema Integral de Administración Financiera Federal de la SHCP, con base en las SR que la OSNE presente a la USNE, de conformidad con los compromisos de pago y/o las previsiones de gasto definidas para un periodo determinado. Ésta se realiza conforme a lo establecido en los *Lineamientos para Administrar el Presupuesto de los Programas del Servicio Nacional de Empleo*.

El ejercicio de los recursos se llevará a cabo mediante la utilización de medios electrónicos o de manera excepcional, por medio de cheques por parte de las OSNE.

A) CALENDARIZACIÓN DE RECURSOS

El monto total de recursos indicados en esta cláusula deberá ser ejercido conforme al calendario que para tal efecto emita la USNE.

B) AJUSTES DURANTE EL EJERCICIO PRESUPUESTARIO

Conforme lo establecen las *Reglas* en su numeral 4.3., para lograr el mayor nivel de ejercicio y aprovechamiento de los recursos antes señalados, a partir del segundo trimestre del año, la “SECRETARÍA”, por conducto de la USNE, podrá iniciar el monitoreo de su ejercicio, a fin de determinar los ajustes presupuestarios necesarios, con el objeto de canalizar los recursos disponibles que no se hubieran ejercido a la fecha de corte, hacia aquellas OSNE con mayor ritmo en su ejercicio, para evitar recortes presupuestarios a la “SECRETARÍA” y asegurar el cumplimiento de las metas nacionales. La “SECRETARÍA”, a través de la USNE, dará a conocer de manera oficial dichos ajustes a “EL ESTADO DE GUANAJUATO”, por medio del Titular de la OSNE.

Con independencia de lo mencionado en el párrafo anterior, la ministración de recursos señalados en la presente cláusula, estará condicionada a la disponibilidad presupuestaria que tenga la "SECRETARÍA", por lo que podrán sufrir reducciones en el transcurso del Ejercicio Fiscal, derivadas de los ajustes que, en su caso, realicen la SHCP, o bien las autoridades en materia de control presupuestario, de conformidad con sus atribuciones y lo establecido en la Ley Federal de Presupuesto y Responsabilidad Hacendaria y demás disposiciones jurídicas aplicables, lo cual no será considerado como incumplimiento del presente instrumento imputable a la "SECRETARÍA", ni implicará la suscripción de un nuevo convenio. En caso de presentarse alguna reducción, la "SECRETARÍA", a través de la USNE, lo hará del conocimiento de "EL ESTADO DE GUANAJUATO", a través del Titular de la OSNE, junto con los ajustes que apliquen.

SEXTA. - APORTACIONES DE "EL ESTADO DE GUANAJUATO". Para garantizar la ejecución del PAE y los *Programas Complementarios* a que se alude en las *Reglas*, "EL ESTADO DE GUANAJUATO" se compromete a aportar los recursos que a continuación se indican:

1. La cantidad de \$6,420,000.00 (SEIS MILLONES CUATROCIENTOS VEINTE MIL PESOS 00/100 M.N.), para el funcionamiento y administración de la OSNE, monto que deberá aplicarse para dar cumplimiento a lo establecido en la cláusula CUARTA, del presente instrumento;
2. La cantidad de \$14,000,000.00 (CATORCE MILLONES DE PESOS 00/100 M.N.), para impulsar *Programas Complementarios*, que coadyuven en el mejoramiento de las competencias laborales y empleabilidad de las *Personas Buscadoras de Trabajo* que enfrentan barreras de acceso a un empleo formal, los cuales operarán con base en Reglas de Operación estatales o su equivalente y los lineamientos que emita la "SECRETARÍA" a través de la USNE, o bien, los que acuerde con esta última, así como los Subprogramas y Servicios del PAE.

A) CALENDARIZACIÓN DE LOS RECURSOS

Los recursos señalados deben distribuirse y registrarse conforme a lo que establece el formato denominado "PROGRAMACIÓN ANUAL CALENDARIZADA DE METAS Y PRESUPUESTO" (ANEXO A) que forma parte integral del presente Convenio.

B) EJERCICIO Y COMPROBACIÓN DE EROGACIONES

"EL ESTADO DE GUANAJUATO" se obliga a transferir a la OSNE y/o a ejercer oportunamente en beneficio de ésta, los recursos estatales convenidos en el ANEXO A y a supervisar que los aplique en los tiempos y montos que para el efecto acordó con la "SECRETARÍA". Los recursos estatales calendarizados deberán estar ejercidos al 100% al mes de diciembre de 2025 en los apartados programados.

El ejercicio de recursos estatales que "EL ESTADO DE GUANAJUATO" realice a favor o por conducto de la OSNE en los apartados señalados en la presente cláusula, serán reconocidos por la "SECRETARÍA", contra los documentos y/o formatos remitidos por vía electrónica a la USNE, que amparen las erogaciones realizadas.

El procedimiento para la comprobación de las aportaciones de la presente cláusula se detalla en los *Lineamientos para Administrar el Presupuesto de los Programas del Servicio Nacional de Empleo*.

SÉPTIMA. - GRATUIDAD DEL PAE. Los *Apoyos* del PAE se proporcionan de manera gratuita, una vez cumplidos los requisitos y documentación establecida en las *Reglas*, por lo que no se deberá cobrar cantidad alguna, ya sea en dinero o en especie, ni imponer a las *Personas Buscadoras de Trabajo* y los *Empleadores*, alguna obligación o la realización de servicios personales, ni condiciones de carácter electoral o político.

OCTAVA. - CAUSAS DE RESCISIÓN. El presente *Convenio de Coordinación* podrá rescindirse por las siguientes causas:

1. Cuando se determine que los recursos presupuestarios aportados por "LAS PARTES" se utilizaron con fines distintos a los previstos en el presente instrumento, o
2. Por el incumplimiento de cualquiera de las obligaciones contraídas en el *Convenio de Coordinación*.

En el supuesto de rescisión de este *Convenio de Coordinación*, la USNE suspenderá el registro de *Acciones* y/o la gestión para ministrar recursos a la OSNE de manera inmediata.

NOVENA. - INCUMPLIMIENTO POR CASO FORTUITO O FUERZA MAYOR. En el supuesto de que se presentaran casos fortuitos o de fuerza mayor que motiven el incumplimiento de lo pactado en este *Convenio de Coordinación*, tal circunstancia deberá hacerse del conocimiento en forma inmediata y por escrito a la otra parte.

DÉCIMA. - DETERMINACIÓN DE RESPONSABILIDADES. Los actos u omisiones que impliquen el incumplimiento de las obligaciones pactadas en el presente *Convenio de Coordinación* quedan sujetas a lo previsto en el Título Cuarto, de la Constitución Política de los Estados Unidos Mexicanos; la Ley General de Responsabilidades Administrativas; la Ley Federal de Presupuesto y Responsabilidad Hacendaria y su Reglamento; la Ley General de Archivos y demás disposiciones legales aplicables, así como la normatividad estatal que en el caso aplique.

DÉCIMO PRIMERA. - SEGUIMIENTO. La "SECRETARÍA", a través de la *USNE* y "EL ESTADO DE GUANAJUATO", por conducto de la Secretaría de Economía, serán responsables de vigilar la aplicación y efectividad del presente instrumento, y en su caso, adoptarán las medidas necesarias para establecer el enlace y la comunicación requerida para dar el debido seguimiento a las obligaciones adquiridas.

DÉCIMO SEGUNDA. - FISCALIZACIÓN Y CONTROL. La fiscalización y control se realizará conforme a lo siguiente:

1. En ejercicio de sus atribuciones, la "SECRETARÍA", por conducto de la *USNE*, dará seguimiento a la operación del *PAE* en la *OSNE*, así como el debido cumplimiento de lo establecido en el presente *Convenio de Coordinación* y la *Normatividad* aplicable, y para tal efecto, solicitará a "EL ESTADO DE GUANAJUATO" la información que corresponda. En caso de ser necesario, dará parte al Órgano Interno de Control en la "SECRETARÍA", a la *SABG* y/o a las Instancias de Fiscalización Estatales que corresponda conforme a la *Normatividad* aplicable.
2. "EL ESTADO DE GUANAJUATO" se obliga a sujetarse al control, auditoría y seguimiento de los recursos materia de este instrumento, que realicen las Instancias de Fiscalización y Control que, conforme a las disposiciones legales aplicables, resulten competentes.
3. "EL ESTADO DE GUANAJUATO" se obliga a permitir y facilitar la realización de auditorías al *PAE*, para lo cual la "SECRETARÍA", a través de la unidad administrativa facultada para ello, establecerá la coordinación necesaria.

DÉCIMO TERCERA. - RELACIÓN LABORAL. "LAS PARTES" convienen que la relación laboral se mantendrá en todos los casos entre la parte contratante y su personal respectivo, aún en aquellos trabajos realizados en forma conjunta o desarrollados en instalaciones o equipo de cualquiera de las mismas y, de ningún modo, serán consideradas como patrones solidarios o sustitutos, por lo que las personas que contrate "EL ESTADO DE GUANAJUATO" con recursos asignados por la "SECRETARÍA", no serán clasificados como trabajadores de esta última.

DÉCIMO CUARTA. - TRANSPARENCIA Y PUBLICIDAD. La "SECRETARÍA", conforme a lo dispuesto en los artículos 28, fracción I, inciso m), del Presupuesto de Egresos de la Federación para el Ejercicio Fiscal 2025; 70 y 71, de la Ley General de Transparencia y Acceso a la Información Pública; y 3, de la Ley Federal de Transparencia y Acceso a la Información Pública, difundirá las acciones desarrolladas con los recursos a que se refiere la cláusula QUINTA de este *Convenio de Coordinación*, incluyendo sus avances físico-financieros. "EL ESTADO DE GUANAJUATO" por su parte, se obliga a publicar al interior de la entidad federativa dicha información, en los términos de lo dispuesto en los artículos 5 y 26; fracción XV de la Ley de Transparencia y Acceso a la Información Pública para el Estado de Guanajuato.

DÉCIMO QUINTA. - CONFIDENCIALIDAD. "LAS PARTES" manifiestan que darán cumplimiento respecto a la confidencialidad de la información, así como al tratamiento de *Datos Personales* que se generen en la *OSNE* con motivo de la operación del *PAE*, respectivamente, de conformidad con lo establecido en los artículos 116, de la Ley General de Transparencia y Acceso a la Información Pública; 113, de la Ley Federal de Transparencia y Acceso a la Información Pública; 4 y 31, de la Ley General de Protección de Datos Personales en Posesión de Sujetos Obligados; y 7, fracción X y 27, fracción III, de la Ley de Transparencia y Acceso a la Información Pública para el Estado de Guanajuato.

DÉCIMO SEXTA. - DIFUSIÓN. “LAS PARTES” se obligan, conforme a lo dispuesto en el artículo 28, fracción II, inciso a), del Presupuesto de Egresos de la Federación para el Ejercicio Fiscal 2025, a que la publicidad que adquieran para la difusión del PAE, incluya clara, visible y/o audiblemente, la siguiente leyenda: “Este programa es público, ajeno a cualquier partido político. Queda prohibido el uso para fines distintos a los establecidos en el programa”.

DÉCIMO SÉPTIMA. - VIGENCIA. El presente *Convenio de Coordinación* estará vigente durante el Ejercicio Fiscal 2025, y permanecerá así hasta en tanto se suscriba el correspondiente al del siguiente Ejercicio Fiscal, salvo lo dispuesto en las cláusulas QUINTA y SEXTA, respecto a la disponibilidad presupuestaria, y siempre que esa continuidad no se oponga, ni contravenga alguna disposición legal o normativa aplicable.

La suscripción del presente *Convenio de Coordinación* deja sin efectos el “CONVENIO DE COORDINACIÓN PARA LA OPERACIÓN DEL PROGRAMA DE APOYO AL EMPLEO...” que suscribieron “LAS PARTES” el 28 de febrero de 2024, que fue publicado en el Diario Oficial de la Federación el 31 de mayo del mismo año y en el Periódico Oficial del Gobierno del Estado de Guanajuato, número 114, segunda parte, el 6 de junio del 2024.

DÉCIMO OCTAVA. - TERMINACIÓN ANTICIPADA. El presente instrumento jurídico podrá terminarse con antelación a su vencimiento, siempre que medie escrito de aviso por parte de la “SECRETARÍA”, por conducto de la persona Titular de la Unidad del Servicio Nacional de Empleo, o por “EL ESTADO DE GUANAJUATO”, por conducto de la persona Titular de la Secretaría de Economía, comunicando los motivos que la originan, con treinta días naturales de anticipación a la fecha en que se pretenda surta efecto la terminación, en cuyo caso, tomarán las medidas necesarias para evitar perjuicios tanto a ellas como a terceros, en el entendido de que las *Acciones* iniciadas deberán ser concluidas y “EL ESTADO DE GUANAJUATO” se obliga a emitir un informe a la “SECRETARÍA”, en el que se precisen las gestiones de los recursos que le fueron asignados y ministrados.

DÉCIMO NOVENA. - INTERPRETACIÓN. “LAS PARTES” manifiestan su conformidad para que, en caso de duda sobre la interpretación de este *Convenio de Coordinación*, se observe lo previsto en la *Normatividad* para la ejecución del PAE.

VIGÉSIMA. - SOLUCIÓN DE CONTROVERSIAS. “LAS PARTES” convienen en que el presente instrumento jurídico es producto de la buena fe, por lo que toda duda o diferencia de opinión respecto a la formalización, interpretación y/o cumplimiento, buscarán resolverla de común acuerdo, sin perjuicio de la competencia que corresponda a los Tribunales de la Federación, en términos de lo dispuesto por el artículo 104, fracción V, de la Constitución Política de los Estados Unidos Mexicanos.

VIGÉSIMO PRIMERA. - PUBLICACIÓN. Con fundamento en lo dispuesto en el artículo 36, de la Ley de Planeación, el presente documento deberá ser publicado en el Diario Oficial de la Federación; por su parte, de acuerdo con los artículos 8 y 50, de la Ley de Planeación para el Estado de Guanajuato también deberá ser publicado en el Periódico Oficial del Gobierno del Estado de Guanajuato.

Enteradas “LAS PARTES” del contenido y efectos legales del presente Convenio de Coordinación, lo firman de conformidad en seis tantos, en la Ciudad de México, a los 28 días del mes de febrero de 2025.- Por la Secretaría: Secretario del Trabajo y Previsión Social, **Marath Baruch Bolaños López.**- Rúbrica.- Subsecretaria de Empleo y Productividad Laboral, **Quiahuítl Chávez Domínguez.**- Rúbrica.- Titular de la Unidad de Administración y Finanzas, **Hanzel Homero Alvizar Bañuelos.**- Rúbrica.- Jefe de la Unidad del Servicio Nacional de Empleo, **Claudio Frausto Lara.**- Rúbrica.- Por el Estado de Guanajuato: Gobernadora del Estado de Guanajuato, **Libia Dennise García Muñoz Ledo.**- Rúbrica.- Secretario de Gobierno, **Jorge Daniel Jiménez Lona.**- Rúbrica.- Secretario de Finanzas, **Héctor Salgado Banda.**- Rúbrica.- Secretaria de Economía, **Claudia Cristina Villaseñor Aguilar.**- Rúbrica.- Secretaria de la Honestidad, **Arcelia María González González.**- Rúbrica.

**"PROGRAMACIÓN ANUAL CALENDARIZADA DE METAS Y PRESUPUESTO"
GOBIERNO DEL ESTADO DE: GUANAJUATO**

Fecha: 28/02/2025

PARA FUNCIONAMIENTO Y ADMINISTRACIÓN	Programado	TOTAL	ENERO	FEBRERO	MARZO	ABRIL	MAYO	JUNIO	JULIO	AGOSTO	SEPTIEMBRE	OCTUBRE	NOVIEMBRE	DICIEMBRE
	Presupuesto	\$6,420,000.00	\$402,510.41	\$402,510.41	\$402,061.55	\$402,510.41	\$399,474.89	\$400,474.89	\$1,121,169.45	\$408,474.89	\$409,474.89	\$419,183.80	\$470,229.93	\$1,181,924.48

PARA PROGRAMAS Y SUBPROGRAMAS	Programado	TOTAL	ENERO	FEBRERO	MARZO	ABRIL	MAYO	JUNIO	JULIO	AGOSTO	SEPTIEMBRE	OCTUBRE	NOVIEMBRE	DICIEMBRE
1.- SUBPROGRAMA DE INTERMEDIACIÓN LABORAL	Beneficiarios	584	207	250	127	0	0	0	0	0	0	0	0	0
	Presupuesto	\$1,500,000.00	\$500,000.00	\$700,000.00	\$300,000.00	\$0.00	\$0.00	\$0.00	\$0.00	\$0.00	\$0.00	\$0.00	\$0.00	\$0.00
Enlaces laborales (Ferias de empleo)	Beneficiarios	584	207	250	127	0	0	0	0	0	0	0	0	0
	Presupuesto	\$1,500,000.00	\$500,000.00	\$700,000.00	\$300,000.00	\$0.00	\$0.00	\$0.00	\$0.00	\$0.00	\$0.00	\$0.00	\$0.00	\$0.00
Denominación	Beneficiarios	0	0	0	0	0	0	0	0	0	0	0	0	0
	Presupuesto	\$0.00	\$0.00	\$0.00	\$0.00	\$0.00	\$0.00	\$0.00	\$0.00	\$0.00	\$0.00	\$0.00	\$0.00	\$0.00
2.- SUBPROGRAMA DE MOVILIDAD LABORAL	Beneficiarios	0	0	0	0	0	0	0	0	0	0	0	0	0
	Presupuesto	\$0.00	\$0.00	\$0.00	\$0.00	\$0.00	\$0.00	\$0.00	\$0.00	\$0.00	\$0.00	\$0.00	\$0.00	\$0.00
Denominación	Beneficiarios	0	0	0	0	0	0	0	0	0	0	0	0	0
	Presupuesto	\$0.00	\$0.00	\$0.00	\$0.00	\$0.00	\$0.00	\$0.00	\$0.00	\$0.00	\$0.00	\$0.00	\$0.00	\$0.00
Denominación	Beneficiarios	0	0	0	0	0	0	0	0	0	0	0	0	0
	Presupuesto	\$0.00	\$0.00	\$0.00	\$0.00	\$0.00	\$0.00	\$0.00	\$0.00	\$0.00	\$0.00	\$0.00	\$0.00	\$0.00
3.- PROGRAMAS COMPLEMENTARIOS	Beneficiarios	455	0	0	60	55	70	65	55	70	55	25	0	0
	Presupuesto	\$12,500,000.00	\$0.00	\$0.00	\$1,352,760.00	\$1,277,000.00	\$1,503,500.00	\$1,653,000.00	\$1,502,208.00	\$1,953,000.00	\$1,758,532.00	\$1,500,000.00	\$0.00	\$0.00
BECAT	Beneficiarios	330	0	0	50	45	60	50	40	50	35	0	0	0
	Presupuesto	\$5,000,000.00	\$0.00	\$0.00	\$752,760.00	\$677,000.00	\$903,500.00	\$753,000.00	\$602,208.00	\$753,000.00	\$558,532.00	\$0.00	\$0.00	\$0.00
Mi Negocio Pa Delante	Beneficiarios	125	0	0	10	10	10	15	15	20	20	25	0	0
	Presupuesto	\$7,500,000.00	\$0.00	\$0.00	\$600,000.00	\$600,000.00	\$600,000.00	\$900,000.00	\$900,000.00	\$1,200,000.00	\$1,200,000.00	\$1,500,000.00	\$0.00	\$0.00
Denominación	Beneficiarios	0	0	0	0	0	0	0	0	0	0	0	0	0
	Presupuesto	\$0.00	\$0.00	\$0.00	\$0.00	\$0.00	\$0.00	\$0.00	\$0.00	\$0.00	\$0.00	\$0.00	\$0.00	\$0.00
Denominación	Beneficiarios	0	0	0	0	0	0	0	0	0	0	0	0	0
	Presupuesto	\$0.00	\$0.00	\$0.00	\$0.00	\$0.00	\$0.00	\$0.00	\$0.00	\$0.00	\$0.00	\$0.00	\$0.00	\$0.00
SUBTOTAL	Beneficiarios	1,039	207	250	187	55	70	65	55	70	55	25	0	0
	Presupuesto	\$14,000,000.00	\$500,000.00	\$700,000.00	\$1,652,760.00	\$1,277,000.00	\$1,503,500.00	\$1,653,000.00	\$1,502,208.00	\$1,953,000.00	\$1,758,532.00	\$1,500,000.00	\$0.00	\$0.00

APORTACIÓN TOTAL	Programado	Suma	ENERO	FEBRERO	MARZO	ABRIL	MAYO	JUNIO	JULIO	AGOSTO	SEPTIEMBRE	OCTUBRE	NOVIEMBRE	DICIEMBRE
	Beneficiarios	1,039	207	250	187	55	70	65	55	70	55	25	0	0
	Presupuesto	\$20,420,000.00	\$902,510.41	\$1,102,510.41	\$2,054,821.55	\$1,679,510.41	\$1,902,974.89	\$2,053,474.89	\$2,623,377.45	\$2,361,474.89	\$2,168,006.89	\$1,919,183.80	\$470,229.93	\$1,181,924.48

Nota: El presente documento se integra al Convenio de Coordinación como un Anexo de la CLAUSULA SEXTA, relativa a las Aportaciones Locales en apoyo a la ejecución del PAE.

Secretaria de Economía, Lic. **Claudia Cristina Villaseñor Aguilar**.- Rúbrica.- Subsecretario de Empleo y Formación Laboral, Lic. **Luis Andrés Alvarez Aranda**.- Rúbrica.