

## INSTITUTO NACIONAL ELECTORAL

**ACUERDO del Consejo General, por el que se atienden las solicitudes formuladas, de manera conjunta, por los presidentes de las mesas directivas de las Cámaras de Senadores y Diputados del Congreso de la Unión, en las que solicitan la cancelación de candidaturas de personas postuladas para ocupar un cargo del Poder Judicial de la Federación en el Proceso Electoral Extraordinario Federal 2024-2025.**

Al margen un sello con el Escudo Nacional, que dice: Estados Unidos Mexicanos.- Instituto Nacional Electoral.- Consejo General.- INE/CG392/2025.

ACUERDO DEL CONSEJO GENERAL, POR EL QUE SE ATIENDEN LAS SOLICITUDES FORMULADAS, DE MANERA CONJUNTA, POR LOS PRESIDENTES DE LAS MESAS DIRECTIVAS DE LAS CÁMARAS DE SENADORES Y DIPUTADOS DEL CONGRESO DE LA UNIÓN, EN LAS QUE SOLICITAN LA CANCELACIÓN DE CANDIDATURAS DE PERSONAS POSTULADAS PARA OCUPAR UN CARGO DEL PODER JUDICIAL DE LA FEDERACIÓN EN EL PROCESO ELECTORAL EXTRAORDINARIO FEDERAL 2024-2025

### GLOSARIO

Consejo General	Consejo General del Instituto Nacional Electoral
Constitución/CPEUM	Constitución Política de los Estados Unidos Mexicanos
Instituto/INE	Instituto Nacional Electoral
LGIPE	Ley General de Instituciones y Procedimientos Electorales
PEEPJF 2024-2025	Proceso Electoral Extraordinario del Poder Judicial de la Federación 2024-2025
PJF	Poder Judicial de la Federación
TEPJF	Tribunal Electoral del Poder Judicial de la Federación

### ANTECEDENTES

- I. **Reforma en materia del PJF.** El 15 de septiembre de 2024, se publicó en el DOF el decreto que reformó diversos artículos de la CPEUM, a fin de elegir integrantes del PJF a través del voto popular.
- II. **Inicio del PEEPJF 2024-2025.** El 23 de septiembre de 2024, mediante Acuerdo INE/CG2240/2024, el Consejo General declaró el inicio del actual Proceso Electoral.
- III. **Insaculación de cargos del PJF.** El 12 de octubre de 2024, el Senado de la República realizó la insaculación de cargos del PJF que serán elegibles mediante voto popular en la Jornada Electoral de 2025.
- IV. **Reforma a la LGIPE en materia del PJF.** El 14 de octubre de 2024 se publicó en el DOF el Decreto por el que se reforman y adicionan diversas disposiciones de la LGIPE, en materia de elección de personas juzgadoras del PJF.
- V. **Convocatoria a los Poderes de la Unión para integrar los listados de candidaturas.** El 15 de octubre de 2024 se publicó en el DOF la convocatoria del Senado de la República dirigida a los tres Poderes de la Unión para integrar los listados de las personas candidatas a participar en el PEEPJF 2024-2025, mismas que contienen los listados de los cargos del PJF que se someterán a votación en la Jornada Electoral de 2025, los cuales fueron determinados por insaculación.
- VI. **Integración de los Comités de Evaluación de los Poderes de la Unión.** Los Poderes de la Unión emitieron los acuerdos respectivos por el que se establecieron las bases para la integración y funcionamiento de los Comités de Evaluación del Poder Ejecutivo, Legislativo y Judicial, para el desarrollo del PEEPJF 2024-2025. El 29 de octubre de 2024 la Cámara de Diputadas y Diputados aprobó el Acuerdo de la Mesa Directiva para la instalación del Comité de Evaluación del Poder Legislativo.

El 31 de octubre de 2024 se publicó en el DOF el "ACUERDO por el que se crea, integra e instala el Comité de Evaluación del Poder Ejecutivo para la elaboración de los Listados de las Personas Candidatas a participar en la Elección Extraordinaria 2024-2025 de Ministras y Ministros, Magistradas y Magistrados del Tribunal Electoral del Poder Judicial de la Federación, del Tribunal de Disciplina Judicial, Magistradas y Magistrados de Circuito y Juezas y Jueces de Distrito del Poder Judicial de la Federación".

Ese mismo día se publicó en el DOF el “Acuerdo General número 4/2024, de veintinueve de octubre de dos mil veinticuatro, del Pleno de la Suprema Corte de Justicia de la Nación, por el que se establecen las bases para la integración y funcionamiento del Comité de Evaluación del Poder Judicial de la Federación y para el desarrollo del Proceso Electoral Extraordinario 2024-2025, atendiendo a lo previsto en el artículo 96, párrafos primero, fracción II, inciso a), segundo y tercero, de la Constitución Política de los Estados Unidos Mexicanos”.

- VII. Publicación de la Convocatoria en el Diario Oficial de la Federación.** El 15 de octubre de 2024, se publicó la Convocatoria para integrar los listados de las personas candidatas que participarán en la elección extraordinaria de las personas juzgadoras que ocuparán los cargos de Ministras y Ministros de la SCJN, Magistradas y Magistrados de las Salas Superior y Regionales del TEPJF, Magistradas y Magistrados del Tribunal de Disciplina Judicial, Magistradas y Magistrados de Circuito y Juezas y Jueces de Distrito del PJF.
- VIII. Convocatoria Poder Ejecutivo.** El 4 de noviembre de 2024, se publicó en el Diario Oficial de la Federación la Convocatoria para participar en la evaluación y selección de postulaciones de la elección extraordinaria 2024-2025 de las personas juzgadoras que ocuparán los cargos de Ministras y Ministros de la Suprema Corte de Justicia de la Nación; Magistradas y Magistrados de las Salas Superior y Regionales del Tribunal Electoral; Magistradas y Magistrados del Tribunal de Disciplina Judicial; y Magistradas y Magistrados de Circuito y Juezas y Jueces de Distrito del Poder Judicial de la Federación.
- IX. Convocatoria Poder Judicial de la Federación.** De igual modo, 4 de noviembre de 2024, se publicó en el Diario Oficial de la Federación la Convocatoria Pública Abierta que emite el Comité de Evaluación del Poder Judicial de la Federación, en términos de los artículos 11 y 12 del Acuerdo General número 4/2024, de veintinueve de octubre de dos mil veinticuatro, del Pleno de la Suprema Corte de Justicia de la Nación, a las personas interesadas en ser postuladas por el Poder Judicial de la Federación a candidaturas en el proceso electoral extraordinario 2024-2025, conforme a lo previsto en el artículo 96, párrafos primero, fracción II, segundo y tercero, de la Constitución Política de los Estados Unidos Mexicanos, así como en el artículo Transitorio Segundo, párrafo tercero, del Decreto por el que se reforman, adicionan y derogan diversas disposiciones de ésta, en materia de Reforma del Poder Judicial, publicado en el Diario Oficial de la Federación el quince de septiembre de dos mil veinticuatro.
- X. Publicación de las listas de aspirantes.** El 15 de diciembre de 2024, se publicaron las listas de aspirantes de los Comités de Evaluación del Poder Ejecutivo y del Poder Judicial que cumplían con los requisitos de elegibilidad para el PEEPJF 2024-2025. El Comité de Evaluación del Poder Legislativo, publicó su lista el 16 de diciembre de 2024.
- XI. Publicación de listas de idoneidad.** El 31 de enero de 2025, los Comités de Evaluación de los Poderes Ejecutivo y Legislativo publicaron las listas de las personas aspirantes que cumplieron con los requisitos de idoneidad, a partir de las cuales se llevará a cabo el sorteo para seleccionar a las personas que participarán como candidatas en la elección judicial.
- XII. Insaculación de la Mesa Directiva del Senado de la República.** El 2 de febrero de 2025 se publicó en el DOF la lista que contiene la relación de los nombres que resultaron insaculados por la Mesa Directiva del Senado, ajustada al número de postulaciones para cada cargo, atendiendo a su especialidad por materia y observando la paridad de género, así como los nombres de las personas de aquellos cargos en los que no existió el número de aspirantes necesarios para las ternas o duplas correspondientes y que no se sometieron al procedimiento de insaculación pública, para determinar las candidaturas del Poder Judicial de la Federación en relación con el PEEPJF 2024-2025.
- XIII. Escritos presentados por diversas personas candidatas y por la Mesa Directiva del Senado de la República.** Entre el 11 de febrero y 12 de marzo de 2025, se recibieron en el Instituto escritos de personas candidatas a Magistraturas de las Salas Regionales del TEPJF, incluso algunas en más de una ocasión, en los que manifestaron, entre otras cuestiones, peticiones relativas a: corrección y/o aportación de datos personales, declinaciones, datos de contacto y e inclusión de sobrenombre.
- XIV. Recepción de listados de candidaturas del PEEPJF 2024-2025.** El 12 de febrero de 2025, se llevó a cabo en las instalaciones del Instituto el acto de recepción de los listados de candidaturas del PEEPJF 2024-2025, en cumplimiento a lo previsto en el artículo 96, fracción III de la Constitución Política de los Estados Unidos Mexicanos que entregó la Presidencia de la Mesa Directiva de la Cámara de Senadores.

- XV. Oficio de requerimiento INE/SE/173/2025.** El 14 de febrero de 2025, la Secretaría Ejecutiva requirió a la Mesa Directiva del Senado de la República, para que en un plazo de 48 horas subsanara las inconsistencias en el listado remitido a efecto de completar la información mínima requerida para el correcto desarrollo del proceso en curso.
- XVI. Recepción de la primera actualización de los listados que contienen las candidaturas.** El 15 de febrero de 2025, la Mesa Directiva del Senado de la República remitió a este Instituto una actualización a los listados de candidaturas del PEEPJF 2024-2025, con motivo del requerimiento efectuado el 14 de febrero del mismo año.
- Por otro lado, en alcance al oficio LXVI/JGRFN/002767/2025, el 15 de febrero de 2025, a las 21 horas con 23 minutos, se recibió diversa información en la Oficialía de Partes del INE, por parte de la Mesa Directiva del Senado de la República, con el objeto de dar cumplimiento a la fracción III, del artículo 96, de la CPEUM.
- En consecuencia, se turnaron los archivos adjuntos a la UTSI y se procedió a la revisión física de la misma, una vez que fue extraída debidamente, se incorporó en alcance al Informe que rindió la Secretaría Ejecutiva y al acervo documental y electrónico relacionado con las listas de postulaciones remitidas por el Senado de la República.
- XVII. Publicación de las versiones públicas de los listados que contienen las candidaturas.** El 16 de febrero de 2025, se publicaron en la página de internet del Instituto, el “Listado enviado por el Senado, de personas Candidatas para los Cargos a elección del Proceso Electoral Extraordinario del Poder Judicial de la Federación 2024-2025 (Versión Pública)” y el “Listado enviado por el Senado, de personas Candidatas para los Cargos a elección del Proceso Electoral Extraordinario del Poder Judicial de la Federación 2024-2025 (Actualización Versión Pública)”, remitidas por la Mesa Directiva de la Cámara de Senadoras y Senadores del Congreso de la Unión.
- XVIII. Publicación de las versiones públicas de los listados que contienen las candidaturas.** El 17 de febrero de 2025, el Consejo General, mediante el Acuerdo INE/CG78/2025, ordenó publicar los listados de candidaturas en su versión pública entregadas por el Presidente de la Mesa Directiva de la Cámara de Senadoras y Senadores del Congreso de la Unión, así como las actualizaciones que, en su caso, remitiera dicho órgano legislativo, en el DOF, en la Gaceta del INE y en la página electrónica del propio Instituto.
- XIX. Informe preliminar acciones realizadas sobre los Listados.** En Sesión Extraordinaria del Consejo General del Instituto Nacional Electoral celebrada el 17 de febrero de 2025, mediante acuerdo INE/CG78/2025 se informó que se requirió al Senado de la República mediante oficio, para que, en un plazo no mayor a 48 horas, se proporcionaran los datos que fueron omitidos y del mismo modo subsanara los errores detectados en la información capturada en los listados que remitió al Instituto el 12 de febrero del año en curso.
- XX. Segundo requerimiento al Senado.** El 18 de febrero de 2025, la Secretaría Ejecutiva requirió nuevamente a la Mesa Directiva del Senado de la República, a través del oficio INE/SE/229/2025, para que, en un plazo de 24 horas, en el caso de la elección de Ministras y Ministros de la Suprema Corte de Justicia de la Nación y de Magistradas y Magistrados de la Sala Superior del TPEJF, definiera qué registros subsistían en el caso de duplicidades y, respecto a los escritos signados por diversas personas ciudadanas, indicaran los nombres correctos de las mismas. Lo anterior, debido a que subsistían personas postuladas para más de un cargo y promociones de otras solicitando precisiones en sus datos de identidad, los cuales son necesarios para la debida integración de los listados. Asimismo, se le informó la ratificación de la renuncia suscrita por la ciudadana Gabriela Villafuerte Coello, respecto a su intención de no continuar con su candidatura en el PEEPJF 2024-2025 e integrar la Sala Superior del TEPJF, para los efectos que prevé el artículo 502, numeral 1, de la LGIPE.
- XXI. Respuesta del Presidente de la Mesa Directiva del Senado de la República.** En atención al oficio INE/SE/229/2025, descrito en el antecedente anterior, el Presidente de la Mesa Directiva del Senado de la República, el 19 de febrero de 2025, mediante el oficio LXVI/JGRFN/002810/2025, desahogó el requerimiento formulado. Señalando lo siguiente:
- “...  
Por lo que respecta a la información del Comité de Evaluación del Poder Ejecutivo, hago referencia al oficio número CEPEF/235/2025 signado por la Secretaría Técnica de dicho Comité, en el cual manifiesta la imposibilidad de remitir dicha información. No obstante, que el Comité de Evaluación del Poder Ejecutivo no ha concluido en sus funciones, han hecho todo lo posible por cumplir con el requerimiento, por lo cual les hacemos llegar la última información disponible.  
...”

- XXII. Requerimiento al Consejo de la Judicatura Federal.** El 19 de febrero de 2025, la Secretaría Ejecutiva requirió a la Ministra Presidenta de la Suprema Corte de Justicia de la Nación y del Consejo de la Judicatura Federal, a través del oficio INE/SE/232/2025, para que, en un plazo de 24 horas, completara diversos datos que deben constar en los registros de las candidaturas, que permitiera dotar de los elementos necesarios para el cumplimiento de las disposiciones constitucionales y legales aplicables al proceso electoral en la elección de Ministras y Ministros de la Suprema Corte de Justicia de la Nación y de Magistradas y Magistrados de la Sala Superior del TEPJF.
- XXIII. Desahogo de requerimiento por parte del Consejo de la Judicatura Federal.** En la misma fecha, el Secretario Técnico de la Comisión de Adscripciones del Consejo de la Judicatura Federal, desahogó el requerimiento citado en el antecedente anterior, a través del oficio CJF/SEADS/497/2025.
- XXIV. Publicación y difusión de Listados.** El 20 de febrero de 2025, el Consejo General, mediante Acuerdo INE/CG192/2025, instruyó a la Secretaría Ejecutiva la publicación y difusión del Listado de las personas candidatas a Ministras y Ministros de la Suprema Corte de Justicia de la Nación y Magistradas y Magistrados de la Sala Superior del Tribunal Electoral del Poder Judicial de la Federación, así como la impresión de las boletas para dichos cargos.
- Por su parte, el 6 de marzo de 2025, mediante Acuerdo INE/CG208/2025, instruyó a la Secretaría Ejecutiva la publicación y difusión del listado de las personas candidatas a Magistraturas del Tribunal de Disciplina Judicial, además de la impresión de las boletas para dichos cargos.
- XXV. Requerimiento de información a la Presidencia de la Suprema Corte de Justicia de la Nación.** El 3 de marzo de 2025, se remitió el oficio INE/SE/312/2025, dirigido a la Ministra Presidenta de ese órgano colegiado, solicitando que, dentro del término de 24 horas siguientes a la recepción del documento, se proporcionara la información de contacto de las personas candidatas a Magistradas y Magistrados del TDJ, Magistradas y Magistrados de las Salas Regionales del TEPJF, Magistradas y Magistrados de Tribunal Colegiado de Circuito, así como de Juezas y Jueces de Distrito, a efecto de que este Instituto esté en posibilidad de continuar con las actividades del PEEPJF 2024-2025.
- XXVI. Requerimiento de la Secretaría Ejecutiva al Presidente de la Mesa Directiva del Senado de la República.** El 3 de marzo de 2025, la Secretaría Ejecutiva de este Instituto, mediante el oficio INE/SE/317/2025, informó al Senador José Gerardo Rodolfo Fernández Noroña, respecto de las declinaciones presentadas por cinco personas, dos para el cargo de Magistraturas del TDJ y tres a los cargos de Magistraturas de las Salas Regionales del TEPJF, todas ratificadas.
- En el oficio arriba citado, le comunicó de cuatro peticiones de igual número de personas presentadas ante el Instituto por las cuales hacían solicitudes al INE concernientes a sus propios intereses frente a la publicación de los listados, ello, para que el Senado definiera la procedencia o no de dichas peticiones formuladas con propósito diferentes a efecto de que esta autoridad electoral esté en posibilidad de integrar las listas definitivas.
- XXVII. Publicación Preliminar de Listados para Rectificación de Información.** El 6 de marzo de 2025, mediante Acuerdo INE/CG209/2025, el Consejo General instruyó la publicación preliminar de los listados de las personas candidatas a Magistradas y Magistrados de Salas Regionales del Tribunal Electoral del Poder Judicial de la Federación; Magistradas y Magistrados de Circuito y Juezas y Jueces de Distrito, además de emitir el procedimiento para la solicitud de rectificación de inconsistencias y/o información faltante.
- XXVIII. Lineamientos para la preparación y desarrollo de Cómputos.** El 6 de marzo de 2025, el Consejo General aprobó mediante Acuerdo INE/CG210/2025, los Lineamientos para la preparación y desarrollo de Cómputos Distritales, de Entidad Federativa, de Circunscripción Plurinominal y Nacionales del Proceso Electoral Extraordinario para la elección de diversos cargos del Poder Judicial de la Federación 2024-2025.
- XXIX. Difusión del listado definitivo de personas candidatas a magistradas y magistrados de Salas Regionales del TEPJF.** Mediante Acuerdo INE/CG224/2025, de 20 de marzo de 2025, este Consejo General aprobó la publicación y la difusión del listado de los cargos referidos y ordenó la impresión de boletas.
- XXX. Difusión del listado definitivo de personas candidatas a magistraturas de Circuito.** Mediante Acuerdo INE/CG227/2025, de 21 de marzo de 2025, este Consejo General aprobó la publicación y la difusión del listado de los cargos referidos.

- XXXI. Difusión del listado definitivo de personas candidatas a juezas y jueces de Distrito.** Mediante Acuerdo INE/CG228/2025, de 21 de marzo de 2025, este Consejo General aprobó la publicación y la difusión del listado de los cargos referidos.
- XXXII. Aprobación de la adecuación de listados definitivos de personas candidatas a Magistradas y Magistrados de Tribunales Colegiados de Circuito, así como Juezas y Jueces de Distrito.** Mediante Acuerdo INE/CG336/2025, el 29 de marzo de 2025, este Consejo General aprobó la adecuación de los listados definitivos de dichos cargos y ordenó la impresión de boletas de ambos cargos del Poder Judicial de la Federación.
- XXXIII. Aprobación del procedimiento por incumplimiento de personas candidatas.** Mediante Acuerdo INE/CG382/2025, el 24 de abril de 2025, este Consejo General aprobó el procedimiento a seguir para constatar que las personas candidatas a cargos en el Proceso Electoral Extraordinario del Poder Judicial de la Federación 2024-2025 no hayan incurrido en alguno de los supuestos establecidos en el artículo 38, fracciones V, VI y VII, de la constitución política de los estados unidos mexicanos, o del artículo 442 bis, en relación con el 456, numeral 1, inciso c), fracción III de la Ley General de Instituciones y Procedimientos Electorales.
- XXXIV. Presentación de oficios.** En fecha 4 de mayo del año en curso, se recibieron tres oficios sin número, signados de manera conjunta por el Diputado del Sergio Carlos Gutiérrez Luna y el Senador José Gerardo Rodolfo Fernández Noroña, Presidentes de la Mesa Directiva de la Cámara de Diputados y Senadores, respectivamente, a través de los cuales formularon los siguientes planteamientos:

**Primer oficio,** recibido a las 16:11 horas:

“ ...

*... vengo a solicitar a esta Autoridad Electoral Nacional la cancelación del registro de las candidaturas de las y los candidatos que en la siguiente lista se enuncian, en la elección extraordinaria de las personas juzgadoras que ocuparán los cargos de Ministras y Ministros de la Suprema Corte de Justicia de la Nación, Magistradas y Magistrados de las Salas Superior y Regionales del Tribunal Electoral del Poder Judicial de la Federación; Magistradas y Magistrados del Tribunal de Disciplina Judicial, Magistradas y Magistrados de Circuito y Juezas y Jueces de Distrito del Poder Judicial de la Federación, por no haber cumplido el requisito constitucional de elegibilidad previsto en la fracción III del artículo 95 y fracción II del artículo 97 de la Constitución Política de los Estados Unidos Mexicanos, esto es, por no cumplir con el promedio general de calificación en licenciatura de cuando menos ocho puntos exigido, circunstancia que fue apenas advertida de forma superviniente y que bajo protesta de decir verdad hacemos del conocimiento de esa Autoridad Electoral Nacional:*

Nombre	Cargo al que se postula	Región / Circuito / Sala	Promedio general de calificación en licenciatura	Comité de evaluación que postuló
Arturo Manuel Fernández Abundis	Juezas y Jueces de Distrito del Poder Judicial de la Federación	Decimosegundo Circuito Sinaloa	7.93	Comité del Poder Ejecutivo
Elva Regina Jiménez Castillo	Magistradas y Magistrados de Salas Regionales del Tribunal Electoral del Poder Judicial de la Federación	Sala Regional Guadalajara	7.9	Comité del Poder Ejecutivo
Juan Hernández Rodríguez	Magistradas y Magistrados de Circuito del Poder Judicial de la Federación	Decimo Circuito Tabasco	7.84	Comité del Poder Ejecutivo
Raúl Miguel Gaspar Pech Marínes	Juezas y Jueces de Distrito del Poder Judicial de la Federación	Vigesimoséptimo Circuito Quintana Roo	7.69	Comité del Poder Ejecutivo
Joaquín Flores Ruiz	Juezas y Jueces de Distrito del Poder Judicial de la Federación	Vigesimotercer Circuito Zacatecas	7.6	Comité del Poder Ejecutivo
Porfirio Aldana Nota	Juezas y Jueces de Distrito del Poder Judicial de la Federación	Séptimo Circuito Veracruz de Ignacio de la Llave	7.19	Comité del Poder Ejecutivo
Alejandra Ramírez De La Vega	Magistradas y Magistrados de Circuito	Segundo Circuito Estado de México	7	Comité del Poder Ejecutivo
Mario Alberto Parada Cerón	Juezas y Jueces de Distrito del Poder Judicial de la Federación	Segundo Circuito Estado de México	7.7	Comité del Poder Legislativo

*Por lo que, las personas candidatas en mención, de las que se ha informado no tienen el requisito constitucional de cumplir con el promedio general de calificación en licenciatura de cuando menos ocho puntos, afecta directamente a la idoneidad con la que fueron valorados para constituir una candidatura a ministras, ministros, juezas, jueces, magistradas y magistrados del Poder Judicial de la Federación es este proceso electoral extraordinario 2024-2025.*

...

*De lo que se colige que, las candidatas y candidatos de mérito falsearon información y su actuar demuestra su falta de idoneidad, eludieron el sentido de la normativa electoral y deja en claro que carecen de un requisito constitucional de elegibilidad, por lo que debe ser cancelado el registro de cada uno como candidatas y candidatos de forma inmediata.*

*Así, la idoneidad es un elemento que debe caracterizar a las nuevas juzgadoras y juzgadores del Poder Judicial de la Federación y ser un elemento de la integridad ética que deben tener todas y todos las candidatas y los candidatos.*

...

*A usted C. Consejera Presidenta del Consejo General del Instituto Nacional Electoral, atentamente pedimos:*

...

**SEGUNDO.** *Acordar de conformidad lo solicitado y proceder a la cancelación del registro de las candidaturas antes señaladas, por incumplir el requisito de elegibilidad previsto en la fracción III del artículo 95 y fracción II del artículo 97 de la Constitución Política de los Estados Unidos Mexicanos.*

...”

**Segundo oficio**, recibido a las 16:14 horas:

“...

*venimos a solicitar a esta Autoridad Electoral Nacional la cancelación del registro de las candidaturas de las y los candidatos que en la siguiente lista se enuncian, en la elección extraordinaria de las personas juzgadoras que ocuparán los cargos de Ministras y Ministros de la Suprema Corte de Justicia de la Nación, Magistradas y Magistrados de las Salas Superior y Regionales del Tribunal Electoral del Poder Judicial de la Federación, Magistradas y Magistrados del Tribunal de Disciplina Judicial, Magistradas y Magistrados de Circuito y Juezas y Jueces de Distrito del Poder Judicial de la Federación, por no haber cumplido el requisito constitucional de elegibilidad previsto en la fracción IV del artículo 95 y fracción III del artículo 97 de la Constitución Política de los Estados Unidos Mexicanos, consistente en gozar de buena reputación como está previsto en las disposiciones invocadas de la Constitución Política de los Estados Unidos Mexicanos, que a la letra dicen:*

...

*Bajo protesta de decir verdad, hacemos del conocimiento de esa Autoridad Electoral Nacional, que dicha circunstancia fue apenas advertida de forma superviniente, mediante consultas hemerográficas, portales de medios de comunicación electrónicos y en redes sociales, en donde arrojaron resultados que son del conocimiento público, que las y los candidatos que se enlistan a continuación no cumplen el requisito Constitucional de gozar de buena reputación para poder ser electas y electos como personas Juzgadoras, personas Magistradas y personas Ministras, y que de no cancelar los registros de dichas candidaturas, se comprometería gravemente la función jurisdiccional al concretarse posibles conflictos de interés y evidente idoneidad para desempeñar los cargos judiciales de elección popular:*

Nombre	Cargo al que se postula	Región / Circuito / Sala	Poder que postula
Fernando Escamilla Villarreal	Juezas y Jueces de Distrito del Poder Judicial de la Federación	Juez de Distrito en Materia Penal del Tercer Circuito	Comité del Poder Ejecutivo Federal
Jesús Humberto Padilla Briones	Juezas y Jueces de Distrito del Poder Judicial de la Federación	Juez Administrativo Federal del Estado de Nuevo León	Comité del Poder Legislativo Federal
Diana Monserrat Partida	Juezas y Jueces de Distrito del Poder Judicial de la Federación	Juez de Distrito en Materia Penal del Sexto Circuito	Comité del Poder Ejecutivo y poder Judicial Federal
Julio Veredín Sena	Juezas y Jueces de Distrito del Poder Judicial de la Federación	Juez de Distrito en Materia Penal del Primer Circuito	Comité del Poder Ejecutivo Federal
Aníbal Castro Borbón	Juezas y Jueces de Distrito del Poder Judicial de la Federación	Juez de Distrito en Materia Penal del Quinto Circuito	Comité del Poder Ejecutivo Federal
Conrado Alcalá Romo	Juezas y Jueces de Distrito del Poder Judicial de la Federación	Juez de Distrito en Materia Penal del Tercer Circuito	Comité del Poder Ejecutivo Federal
Enrique Hernández Miranda	Juezas y Jueces de Distrito del Poder Judicial de la Federación	Juez de Distrito en Materia Penal del Segundo Circuito	Comité del Poder Ejecutivo Federal
Francisco Herrera Franco	Juezas y Jueces de Distrito del Poder Judicial de la Federación	Juez de Distrito en Materia Penal del Onceavo Distrito	Comité del Poder Legislativo Federal
Francisco Martín Hernández Zaragoza	Magistrado del Poder Judicial de la Federación	Magistrado del Tribunal Colegiado del Tercer Circuito	Comité del Poder Legislativo Federal
Edgar Agustín Rodríguez Beiza	Magistrado del Poder Judicial de la Federación	Magistrado del Tribunal Colegiado del Primer Circuito	Comité del Poder Judicial Federal
Andrés Montoya García	Magistrado del Poder Judicial de la Federación	Magistrado Mixto del Tribunal Colegiado del Quinto Circuito	Comité del Poder Legislativo Federal
Leopoldo Javier Chávez	Juezas y Jueces de Distrito del Poder Judicial de la Federación	Juez de Distrito en Materia Mixta del Vigésimo Quinto Circuito	Comité del Poder Legislativo Federal

*Es decir, las noticias y links exhibidos como pruebas, los cuales se relacionan con una mala reputación de las y los candidatos mencionados en el presente escrito, son conocidos por la mayoría de la ciudadanía, por lo que las noticias al estar publicadas en internet, portales de información y redes sociales no requieren pruebas adicionales para ser aceptados como verdaderos.*

*Es relevante que, el requisito de contar con una buena reputación constituye una finalidad válida e imperativa en una sociedad democrática y, además, en la Constitución Federal se hace referencia en varias ocasiones a la probidad, honorabilidad y honradez, como características deseables en quienes ejercen funciones públicas.*

*Por lo que, en este asunto, y a la luz de los artículos 35, fracción II, de la Constitución Federal, 25 del Pacto Internacional de los Derechos Civiles y Políticos y 23 de la Convención Americana Sobre Derechos Humanos, se conmina a que la presente solicitud ser atendida de forma inmediata.*

...

**Tercer oficio**, recibido a las 16:16 horas:

“ ...

... venimos a solicitar a esta Autoridad Electoral Nacional la cancelación del registro de las candidaturas de las y los candidatos que en la siguiente lista se enuncian, en la elección extraordinaria de las personas juzgadoras que ocuparán los cargos de Ministras y Ministros de la Suprema Corte de Justicia de la Nación, Magistradas y Magistrados de las Salas Superior y Regionales del Tribunal Electoral del Poder Judicial de la Federación, Magistradas y Magistrados del Tribunal de Disciplina Judicial, Magistradas y Magistrados de Circuito y Juezas y Jueces de Distrito del Poder Judicial de la Federación, por no haber cumplido el requisito constitucional de elegibilidad previsto en la fracción IV del artículo 95 y fracción III del artículo 97 de la Constitución Política de los Estados Unidos Mexicanos, consistente en gozar de buena reputación como está previsto en las disposiciones invocadas de la Constitución Política de los Estados Unidos Mexicanos...

...

Bajo protesta de decir verdad, hacemos del conocimiento de esa Autoridad Electoral Nacional, que dicha circunstancia fue apenas advertida de forma superviniente, mediante consultas hemerográficas, portales de medios de comunicación electrónicos y en redes sociales, en donde arrojaron resultados que son del conocimiento público, que las y los candidatos que se enlistan a continuación no cumplen el requisito Constitucional de gozar de buena reputación para poder ser electas y electos como personas Juzgadoras, personas Magistradas y personas Ministras, y que de no cancelar los registros de dichas candidaturas, se comprometería gravemente la función jurisdiccional al concretarse posibles conflictos de interés y evidente inidoneidad para desempeñar los cargos judiciales de elección popular:

Nombre	Cargo al que se postula	Región / Circuito / Sala	Poder que postula
Alejandro Tlacuahuac Zitalpopoca	Magistrados del Tribunal colegiado de circuito	Magistrado de Tribunal colegiado del Sexto Circuito, Puebla	Comité del Poder Judicial Federal.
Angel Antonio Villegas Cortes	Juezas y Jueces de Distrito del Poder Judicial de la Federación	Juez de Distrito Federal del circuito Siete, Veracruz.	Comité del Poder Judicial Federal
Noel Castro Melgar	Juezas y Jueces de Distrito del Poder Judicial de la Federación	Juez de Distrito Federal del Primer Circuito, Cdmx.	Comité del Poder Ejecutivo Federal
Arturo César Morales Ramírez	Magistrados del Tribunal Colegiado de circuito	Magistrado de Tribunal Colegiado del Primer Circuito, Cdmx.	Comité del Poder Ejecutivo Federal
Jesús Karine Almada Rábego	Juezas y Jueces de Distrito del Poder Judicial de la Federación	Juez de Distrito Federal del Quinto Circuito, Sonora	Comité del Poder Ejecutivo Federal
María de Jesús López Guzmán	Juezas y Jueces de Distrito del Poder Judicial de la Federación	Juez de Distrito Federal del Vigésimo Circuito, Chiapas	Comité del Poder Ejecutivo Federal

De esta forma las personas candidatas en mención, de las que se ha informado están relacionadas con investigaciones delictivas vigentes del orden federal, llevadas a cabo por la Fiscalía General de la República, en la que se proporciona información relativa a los números de averiguaciones previas, carpetas de investigación y carpetas judiciales en la que determinados candidatos se encuentran asociados, incluso con órdenes de aprehensión por cumplimentar, afecta directamente a la idoneidad con la que fueron valorados para constituir una candidatura a ministras, ministros, juezas, jueces, magistradas y magistrados del Poder Judicial de la Federación es este proceso electoral extraordinario 2024-2025.

*Por lo que, la jurisprudencia antes mencionada destaca que la designación debe recaer en personas que se distingan por su honorabilidad, competencia y antecedentes profesionales, lo cual se traduce, precisamente, en una buena reputación jurídica, académica y ética. La buena reputación, en este contexto, no se limita a la ausencia de antecedentes penales, sino que implica un reconocimiento público y profesional positivo, derivado de una trayectoria destacada y honorable en el ámbito del derecho.*

*A usted C. Consejera Presidenta del Consejo General del Instituto Nacional Electoral, atentamente pedimos:*

...

*SEGUNDO. Acordar de conformidad lo solicitado y proceder a la cancelación del registro de las candidaturas antes señaladas, por incumplir el requisito de elegibilidad previsto en la fracción IV del artículo 95 y fracción III del artículo 97 de la Constitución Política de los Estados Unidos Mexicanos.*

..."

## CONSIDERACIONES

### Primero. Competencia del Instituto Nacional Electoral

1. De conformidad con lo dispuesto en los artículos 5, párrafo 2 y 44, párrafo 1, inciso jj) de la LGIPE, este Consejo General tiene dentro de sus facultades aplicar e interpretar la legislación electoral, en el ámbito de su competencia, así como dictar los acuerdos necesarios para hacer efectivas las atribuciones señaladas en esa misma legislación o en otras aplicables.

### Segundo. Naturaleza y funciones del INE

2. El artículo 41, párrafo tercero, Base V, apartado A, párrafo primero de la Constitución, en relación con el artículo 29, párrafo 1; 30, párrafo 2 y 31, párrafo 1; de la LGIPE, establece que la organización de las elecciones es una función estatal que se realiza a través de un organismo público autónomo denominado INE, dotado de personalidad jurídica y patrimonios propios, siendo profesional en su desempeño. En el ejercicio de esa función estatal, la certeza, legalidad, independencia, imparcialidad, máxima publicidad, objetividad y paridad de género son principios rectores. En su realización se aplicará la perspectiva de género.
3. El artículo 41, Base V, Apartado A, segundo párrafo de la Constitución establece que el Consejo General será el Órgano Superior de Dirección del Instituto y estará integrado por:
  - Una presidencia
  - Diez consejerías electorales
  - Consejerías del Poder Legislativo,
  - Representaciones de los Partidos Políticos Nacionales, y
  - Una Secretaría Ejecutiva
4. Por su parte el inciso a) del Apartado B, del artículo 41 de la CPEUM, dispone cuales son las actividades que corresponden al Instituto, las cuales se transcriben a continuación:

[...]

a) *Para los procesos electorales federales y locales:*

1. *La capacitación electoral;*
2. *La geografía electoral, así como el diseño y determinación de los distritos electorales y división del territorio en secciones electorales;*
3. *El padrón y la lista de electores;*
4. *La ubicación de las casillas y la designación de los funcionarios de sus mesas directivas;*
5. *Las reglas, lineamientos, criterios y formatos en materia de resultados preliminares; encuestas o sondeos de opinión; observación electoral; conteos rápidos; impresión de documentos y producción de materiales electorales;*
6. *La fiscalización de los ingresos y egresos de los partidos políticos y candidatos, y*
7. *Las demás que determine la ley.*

b) *Para los procesos electorales federales:*

1. *Los derechos y el acceso a las prerrogativas de los candidatos y partidos políticos;*
2. *La preparación de la jornada electoral;*
3. *La impresión de documentos y la producción de materiales electorales;*
4. *Los escrutinios y cómputos en los términos que señale la ley;*
5. *La declaración de validez y el otorgamiento de constancias en las elecciones de diputados y senadores;*
6. *El cómputo de la elección de Presidente (sic) de los Estados Unidos Mexicanos en cada uno de los distritos electorales uninominales, y*
7. *Las demás que determine la ley.*

[...]

#### **De las atribuciones del Consejo General**

5. El artículo 35 de la LGIPE, dispone que, el Consejo General del INE es el órgano superior de dirección, responsable de vigilar el cumplimiento de las disposiciones constitucionales y legales en materia electoral, así como de velar porque los principios de certeza, legalidad, independencia, imparcialidad, máxima publicidad, objetividad y paridad de género guíen todas las actividades del INE.
6. El artículo 44, párrafo 1, inciso jj), de la LGIPE, establece como atribución del Consejo General, dictar los acuerdos necesarios para hacer efectivas las atribuciones conferidas en dicho artículo y las demás señaladas en la referida Ley o en otra legislación aplicable.
7. Por su parte, el artículo 500, numeral 6 señala que una vez acreditados los requisitos de las personas aspirantes, los Comités procederían a calificar su idoneidad para desempeñar el cargo. Para ello, podrán tomar en cuenta su perfil curricular, así como sus antecedentes profesionales y académicos, entre otros que determine cada Comité para valorar su honestidad y buena fama pública.
8. De igual modo, el diverso artículo 501, numeral 2, dispuso que las personas juzgadoras en funciones en los cargos a elegir que pretendieran contender para un cargo o circuito judicial diverso deberán informarlo al Senado de la República dentro de los treinta días posteriores a la publicación de la convocatoria general, a efectos de no ser incorporadas en los listados de candidaturas.
9. Además, el artículo 502, numeral 1, señala que, en caso de fallecimiento, incapacidad, inhabilitación o declinación de alguna de las personas postuladas, el Poder de la Unión postulante podrá solicitar al Senado de la República su sustitución antes del inicio de la impresión de las boletas electorales, observando el procedimiento de insaculación pública sobre el listado de las personas finalistas.
10. Asimismo, la Sala Superior en la Jurisprudencia 4/2023<sup>1</sup> sostiene la facultad de este Consejo General para dar respuesta a consultas, al tenor siguiente:

***CONSULTAS. EL CONSEJO GENERAL DEL INSTITUTO NACIONAL ELECTORAL TIENE FACULTAD PARA DESAHOGARLAS Y SU RESPUESTA ES SUSCEPTIBLE DE IMPUGNACIÓN.***

***Hechos:*** *Un ciudadano y dos partidos políticos realizaron diversas consultas al Instituto Nacional Electoral, inconformes con las respuestas, las impugnaron al considerar entre otras cuestiones, que los acuerdos por los que se les había dado respuesta no se encontraban conforme a los principios constitucionales de legalidad, congruencia y exhaustividad, por lo que no se garantizó su acceso a la tutela judicial efectiva.*

<sup>1</sup> **Jurisprudencia 4** En ese sentido, el 12 de febrero /2023. CONSULTAS. EL CONSEJO GENERAL DEL INSTITUTO NACIONAL ELECTORAL TIENE FACULTAD PARA DESAHOGARLAS Y SU RESPUESTA ES SUSCEPTIBLE DE IMPUGNACIÓN. Consultable en: <https://www.te.gob.mx/ius2021/#/4-2023>

**Criterio jurídico:** *El Consejo General del Instituto Nacional Electoral tiene la facultad de desahogar las consultas que le sean formuladas, con el propósito de esclarecer el sentido del ordenamiento normativo electoral; por tanto, a fin de garantizar el derecho a la tutela judicial efectiva, sus respuestas pueden ser objeto de revisión por la Sala Superior para determinar si se ajustan al orden constitucional y legal en la materia electoral.*

**Justificación:** *En términos de lo dispuesto en los artículos 17, 41, Apartado A, de la Constitución Política de los Estados Unidos Mexicanos; así como, 5, 29, 30, 31, 35 y 36 de la Ley General de Instituciones y Procedimientos Electorales, se desprende que el Instituto Nacional Electoral es un organismo público autónomo dotado de personalidad jurídica y patrimonio propio, cuyo órgano superior de dirección es el Consejo General, responsable de vigilar el cumplimiento de las disposiciones constitucionales y legales. Entre sus funciones esenciales destaca, la aplicación e interpretación de la legislación electoral, en su ámbito de competencia; de ahí que de esa potestad normativa, el Consejo General tiene la facultad de dar respuesta a las consultas que le sean formuladas.*

### **Tercero. Disposiciones normativas que sustentan la determinación**

11. El artículo 35, fracción II de la Constitución reconoce como derechos de la ciudadanía el poder ser votado para todos los cargos de elección popular.
12. Asimismo, el artículo 95 de la Constitución enuncia los requisitos para ser electo ministro de la Suprema Corte de Justicia de la Nación, mismos que a continuación se transcriben:
  - I. *Ser ciudadano mexicano por nacimiento, en pleno ejercicio de sus derechos políticos y civiles.*
  - II. *Se deroga*
  - III. *Poseer el día de la publicación de la convocatoria señalada en la fracción I del artículo 96 de esta Constitución título profesional de licenciado en derecho expedido legalmente, un promedio general de calificación de cuando menos ocho puntos o su equivalente y de nueve puntos o su equivalente en las materias relacionadas con el cargo al que se postula en la licenciatura, especialidad, maestría o doctorado, y práctica profesional de cuando menos cinco años en el ejercicio de la actividad jurídica;*
  - IV. *Gozar de buena reputación y no haber sido condenado por delito que amerite pena corporal de más de un año de prisión; pero si se tratare de robo, fraude, falsificación, abuso de confianza y otro que lastime seriamente la buena fama en el concepto público, inhabilitará para el cargo, cualquiera que haya sido la pena.*
  - V. *Haber residido en el país durante los dos años anteriores al día de la publicación de la convocatoria señalada en la fracción I del artículo 96 de esta Constitución; y*
  - VI. *No haber sido Secretario de Estado, Fiscal General de la República, senador, diputado federal, ni titular del poder ejecutivo de alguna entidad federativa, durante el año previo al día de la publicación de la convocatoria señalada en la fracción I del artículo 96 de esta Constitución.*
13. Por su parte, el artículo 96 de la Constitución establece que las Ministras y Ministros de la Suprema Corte de Justicia de la Nación, Magistradas y Magistrados de la Sala Superior y las salas regionales TEPJF, Magistradas y Magistrados del Tribunal de Disciplina Judicial, Magistradas y Magistrados de Circuito y Juezas y Jueces de Distrito, serán elegidos de manera libre, directa y secreta por la ciudadanía.
14. Adicionalmente, ese artículo en su primer párrafo, fracción II, dispone que los Poderes de la Unión postularán el número de candidaturas que corresponda a cada cargo conforme a los párrafos segundo y tercero del presente artículo. Para la evaluación y selección de sus postulaciones, observarán el procedimiento siguiente:
  - a) Los Poderes establecerán mecanismos públicos, abiertos, transparentes, inclusivos y accesibles que permitan la participación de todas las personas interesadas que acrediten los requisitos establecidos en esta Constitución y en las leyes, presenten un ensayo de tres cuartillas donde justifiquen los motivos de su postulación y remitan cinco cartas de referencia de sus vecinos, colegas o personas que respalden su idoneidad para desempeñar el cargo;

- b) Cada Poder integrará un Comité de Evaluación conformado por cinco personas reconocidas en la actividad jurídica, que recibirá los expedientes de las personas aspirantes, evaluará el cumplimiento de los requisitos constitucionales y legales e identificará a las personas mejor evaluadas que cuenten con los conocimientos técnicos necesarios para el desempeño del cargo y se hayan distinguido por su honestidad, buena fama pública, competencia y antecedentes académicos y profesionales en el ejercicio de la actividad jurídica, y
- c) Los Comités de Evaluación integrarán un listado de las diez personas mejor evaluadas para cada cargo en los casos de Ministras y Ministros de la Suprema Corte de Justicia de la Nación, Magistradas y Magistrados de la Sala Superior y salas regionales del Tribunal Electoral e integrantes del Tribunal de Disciplina Judicial, y de las seis personas mejor evaluadas para cada cargo en los casos de Magistradas y Magistrados de Circuito y Juezas y Jueces de Distrito. Posteriormente, depurarán dicho listado mediante insaculación pública para ajustarlo al número de postulaciones para cada cargo, observando la paridad de género. Ajustados los listados, los Comités los remitirán a la autoridad que represente a cada Poder de la Unión para su aprobación y envío al Senado.
15. La fracción III, señala que el Senado de la República recibirá las postulaciones y remitirá los listados al Instituto Nacional Electoral a más tardar el 12 de febrero del año de la elección que corresponda, a efecto de que organice el proceso electivo.
16. Por su parte, la fracción IV del citado artículo 96 establece que el Instituto Nacional Electoral efectuará los cómputos de la elección, publicará los resultados y entregará las constancias de mayoría a las candidaturas que obtengan el mayor número de votos, asignando los cargos alternadamente entre mujeres y hombres. También declarará la validez de la elección.
17. El artículo 97 Constitucional dispone los requisitos para ser electo Magistrada o Magistrado de Circuito, así como Jueza o Juez de Distrito, conforme a lo que a continuación se enlista:
- I. *Tener ciudadanía mexicana por nacimiento, en pleno ejercicio de sus derechos civiles y políticos;*
  - II. *Contar el día de la publicación de la convocatoria señalada en la fracción I del artículo 96 de esta Constitución con título de licenciatura en derecho expedido legalmente y haber obtenido un promedio general de calificación de cuando menos ocho puntos o su equivalente y de nueve puntos o equivalente en las materias relacionadas con el cargo al que se postula en la licenciatura, especialidad, maestría o doctorado. Para el caso de Magistrada y Magistrado de Circuito deberá contar además con práctica profesional de al menos tres años en un área jurídica afín a su candidatura;*
  - III. *Gozar de buena reputación y no haber sido condenado por delito doloso con sanción privativa de la libertad;*
  - IV. *Haber residido en el país durante el año anterior al día de la publicación de la convocatoria señalada en la fracción I del artículo 96 de esta Constitución, y*
  - V. *No haber sido persona titular de una Secretaría de Estado, Fiscal General de la República, senadora o senador, diputada o diputado federal, ni persona titular del poder ejecutivo de alguna entidad federativa, durante el año previo al día de la publicación de la convocatoria señalada en la fracción I del artículo 96 de esta Constitución.*
18. El artículo 100 de la Constitución, establece que el Tribunal de Disciplina se integrará por cinco personas electas por la ciudadanía a nivel nacional, deberán reunir los requisitos señalados en el artículo 95 de esta Constitución y ser personas que se hayan distinguido por su capacidad profesional, honestidad y honorabilidad en el ejercicio de sus actividades.
19. La LGIPE en su artículo 498, numeral 1 definió que para el proceso de elección de las personas juzgadoras del Poder Judicial de la Federación comprende las siguientes etapas:
- a) Preparación de la elección;
  - b) Convocatoria y postulación de candidaturas;
  - c) Jornada electoral;
  - d) Cómputos y sumatoria;
  - e) Asignación de cargos, y
  - f) La entrega de constancias de mayoría y declaración de validez de la elección.

20. El numeral 2, del artículo señalado en el considerando 15, expresa que a la etapa denominada *preparación de la elección*, misma que inició con la primera sesión que el Consejo General del Instituto Nacional Electoral celebre en los primeros siete días del mes de septiembre del año anterior a la elección, y concluye al iniciarse la Jornada Electoral.
21. El numeral 3, precisa que la etapa de *convocatoria y postulación* de candidaturas inicia con la publicación de la convocatoria general que emita el Senado de la República conforme a la fracción I del primer párrafo del artículo 96 de la Constitución, y concluye con la remisión por dicho órgano legislativo del listado de candidaturas al Instituto.
22. Por su parte, el artículo 500, numerales 3, 4 y 5 de la LGIPE, establecen que los Comités de Evaluación serían los órganos encargados de integrar las listas de aspirantes que concurran a sus convocatorias; posteriormente, publicarían las listas de las personas que hubieran cumplido con los requisitos constitucionales y legales de elegibilidad a través de la presentación de la documentación correspondiente y, finalmente, procederían a la calificación de su idoneidad para desempeñar el cargo al que aspiran.
23. En relación con ello, en el artículo TERCERO transitorio de la reforma a la LGIPE se dispuso que, para este proceso electoral extraordinario, los Comités de evaluación debían realizar la verificación de los requisitos de elegibilidad, a través de la documentación que las personas aspirantes hubieran presentado, a más tardar el 14 de diciembre de 2024. Por lo que, al día siguiente, los Comités debían publicar los listados de las personas que cumplían dichos requisitos.
24. Posteriormente, los propios Comités procederían a la evaluación de la idoneidad de las personas aspirantes que hubieran acreditado los requisitos de elegibilidad, y publicarían los listados de las personas idóneas, mismas que serían sometidas al proceso de insaculación pública, a fin de obtener el número de candidaturas necesarias y someterlas a la aprobación de los Poderes de la Unión.
25. Hecho lo anterior, correspondía a los Poderes de la Unión aprobar los listados remitidos por sus Comités y, en su momento, enviarlos al Senado de la República, a fin de que dicho órgano legislativo integrara los listados y expedientes de las personas que hubieran acreditado la elegibilidad e idoneidad para ser postuladas como candidatas y que debían ser remitidos a este Instituto a más tardar el 12 de febrero de este año.
26. En ese contexto, cabe mencionar que el artículo 504 de la LGIPE establece las atribuciones del Consejo General para los actuales comicios, entre ellos, emitir los acuerdos necesarios para coadyuvar en la difusión equitativa de las propuestas de personas candidatas y promover la participación ciudadana en el proceso electivo.
27. La Convocatoria Pública para integrar los listados de las personas candidatas que participarán en la elección extraordinaria de las personas juzgadoras que ocuparán los cargos de Ministras y Ministros de la Suprema Corte de Justicia de la Nación, Magistradas y Magistrados de las Salas Superior y Regionales del Tribunal Electoral del Poder Judicial de la Federación, Magistradas y Magistrados del Tribunal de Disciplina Judicial, Magistradas y Magistrados de Circuito y Juezas y Jueces de Distrito del Poder Judicial de la Federación, estableció en la Base Segunda, los requisitos a cumplir:

“...

#### **BASE SEGUNDA. DE LOS REQUISITOS**

*I. Para la elección de Ministras y Ministros de la SCJN; Magistradas y Magistrados del Tribunal de Disciplina Judicial, Magistradas y Magistrados de las Salas Superior y Regionales del Tribunal Electoral del Poder Judicial de la Federación se deberán cumplir los requisitos que disponen los artículos 95, 96, 99 y 100 de la Constitución Política de los Estados Unidos Mexicanos.*

*II. Para ser electa persona Magistradas y Magistrados de Tribunal Colegiado de Circuito o Magistradas y Magistrados del Tribunal Colegiado de Apelación, así como Juezas o Jueces de Distrito, se deberán reunir los requisitos que establecen los artículos 96 y 97 de la Constitución Política de los Estados Unidos Mexicanos.*

**BASE TERCERA. DE LA DOCUMENTACIÓN PARA ACREDITAR LOS REQUISITOS**

Para acreditar lo señalado en los requisitos establecidos en la BASE anterior de esta Convocatoria, las personas aspirantes deberán presentar los siguientes documentos:

**I.** Para el registro de personas candidatas a Ministra o Ministro de la SCJN; Magistradas y Magistrados del Tribunal de Disciplina Judicial, Magistradas y Magistrados de las Salas Superior y Regionales del Tribunal Electoral del Poder Judicial de la Federación:

**a)** Acta de nacimiento en copia certificada o, en su caso, documento que acredite la nacionalidad mexicana por nacimiento.

**b)** Exhibir original o copia certificada por autoridad competente o fedatario público de la credencial para votar con fotografía vigente, expedida por el INE.

**c)** Título o cédula que acredite que la o el aspirante cuenta con licenciatura en derecho,

**d)** Certificado de estudios o de historial académico que acredite los promedios correspondientes establecidos en los requisitos constitucionales.

**e)** Documentos u otros elementos de prueba que acrediten fehacientemente la actividad jurídica o práctica profesional en el ejercicio de la actividad jurídica, de cuando menos cinco años.

**f)** Constancia de residencia en el país de al menos dos años, que podrá acreditarse con el inciso b) anterior.

**g)** Carta bajo protesta de decir verdad de que se goza de buena reputación, que no ha sido condenado por delito que amerite pena corporal de más de un año de prisión; ni condenado por robo, fraude, falsificación, abuso de confianza u otro delito que lastime seriamente la buena fama en el concepto público; que no se encuentre suspendido de sus derechos políticos en términos del artículo 38 de la Constitución; que no ha sido titular de una Secretaría de Estado, Fiscal General de la República, senadora o senador, diputada o diputado federal, ni titular del Poder Ejecutivo de alguna entidad federativa, durante el año previo al día de la publicación de esta Convocatoria.

**h)** Ensayo de tres cuartillas donde justifiquen los motivos de su postulación.

**i)** Cinco cartas de referencia de sus vecinos, colegas o personas que respalden su idoneidad para desempeñar el cargo.

**II.** Para el registro de las personas candidatas a Magistradas o Magistrados de Circuito, así como Juezas o Jueces de Distrito, se deberán presentar los mismos documentos señalados en los incisos del a) al d), h) e i) del párrafo anterior y además los siguientes:

**a)** Constancia de práctica profesional de al menos tres años en un área jurídica afín a su candidatura. Este requisito aplica únicamente para Magistradas y Magistrados de Circuito.

**b)** Constancia de residencia en el país durante el año anterior al día de la publicación de la presente convocatoria.

**c)** Carta bajo protesta de decir verdad que se goza de buena reputación, no haber sido condenado(a) por delito doloso con sanción privativa de la libertad, que no se encuentra suspendido de sus derechos políticos en términos del artículo 38 de la Constitución, de no haber sido titular de una Secretaría de Estado, Fiscal General de la República, senadora o senador, diputada o diputado federal, ni titular del Poder Ejecutivo de alguna entidad federativa, durante el año previo al día de la publicación de la presente convocatoria.

...”

28. Por su parte la Convocatoria para participar en la evaluación y selección de postulaciones de la elección extraordinaria 2024-2025 de las personas juzgadoras que ocuparán los cargos de Ministras y Ministros de la Suprema Corte de Justicia de la Nación; Magistradas y Magistrados de las Salas Superior y Regionales del Tribunal Electoral; Magistradas y Magistrados del Tribunal de Disciplina Judicial; y Magistradas y Magistrados de Circuito y Juezas y Jueces de Distrito del Poder Judicial de la Federación, estableció los siguientes requisitos y documentación:

“...

**c. Requisitos y documentos de acreditación**

*I. Para la elección de Ministras y Ministros de la SCJN; Magistradas y Magistrados del Tribunal de Disciplina Judicial, Magistradas y Magistrados de las Salas Superior y Regionales del Tribunal Electoral del Poder Judicial de la Federación se deberán cumplir los requisitos que disponen los artículos 95, 96, 99 y 100 de la Constitución Política de los Estados Unidos Mexicanos.*

*II. Para ser electa persona Magistradas y Magistrados de Tribunal Colegiado de Circuito o Magistradas y Magistrados del Tribunal Colegiado de Apelación, así como Juezas o Jueces de Distrito, se deberán reunir los requisitos que establecen los artículos 96 y 97 de la Constitución Política de los Estados Unidos Mexicanos.*

*Para acreditar estos requisitos, las personas aspirantes deberán presentar los siguientes documentos:*

**Personas candidatas a Ministra o Ministro de la SCJN; Magistradas y Magistrados del Tribunal de Disciplina Judicial, Magistradas y Magistrados de las Salas Superior y Regionales del Tribunal Electoral del Poder Judicial de la Federación:**

- a) *Copia de Acta de nacimiento o, en su caso, documento que acredite la nacionalidad mexicana por nacimiento.*
- b) *Copia de la credencial para votar con fotografía vigente, expedida por el INE.*
- c) *Título o cédula que acredite que la o el aspirante cuenta con licenciatura en derecho.*
- d) *Certificado de estudios o de historial académico de licenciatura y, en su caso, estudios de posgrado, en los que se puedan apreciar las calificaciones obtenidas por grado y materia.*
- e) *Documentos u otros elementos de prueba que acrediten fehacientemente la actividad jurídica o práctica profesional en el ejercicio de la actividad jurídica, de cuando menos cinco años.*
- f) *Constancia de residencia en el país de al menos dos años, lo cual podrá acreditarse con copia de la credencial para votar con fotografía vigente, expedida por el INE.*
- g) *Carta bajo protesta de decir verdad de que se goza de buena reputación, que no ha sido condenado por delito que amerite pena corporal de más de un año de prisión; ni condenado por robo, fraude, falsificación, abuso de confianza u otro delito que lastime seriamente la buena fama en el concepto público; que no se encuentre suspendido de sus derechos políticos en términos del artículo 38 de la Constitución; que no ha sido titular de una Secretaría de Estado, Fiscal General de la República, senadora o senador, diputada o diputado federal, ni titular del Poder Ejecutivo de alguna entidad federativa, durante el año previo al día de la publicación de la Convocatoria General publicada por el Senado de la República con fecha 15 de octubre de 2024.*
- h) *Ensayo de tres cuartillas donde se justifiquen los motivos de su postulación.*
- i) *Cinco cartas de referencia de sus vecinos, colegas o personas que respalden su idoneidad para desempeñar el cargo.*

**Para el registro de las personas candidatas a Magistradas o Magistrados de Circuito, así como Juezas o Jueces de Distrito, se deberán presentar los mismos documentos señalados con anterioridad, con las siguientes salvedades:**

- a) *En el caso de postulaciones a Magistradas y Magistrados de Circuito, se deberá presentar constancia de práctica profesional de al menos tres años en un área jurídica afín a su candidatura. Dicha constancia no es exigible para las postulaciones de Juezas o Jueces de Distrito.*

b) En el caso de postulaciones a Magistradas o Magistrados de Circuito, así como Juezas o Jueces de Distrito, la constancia de residencia deberá acreditar haber residido en el país durante un año anterior al día de la publicación de la Convocatoria General publicada por el Senado de la República el 15 de octubre de 2024.

c) En el caso de postulaciones a Magistradas o Magistrados de Circuito, así como Juezas o Jueces de Distrito se deberá presentar una carta bajo protesta de decir verdad que se goza de buena reputación, no haber sido condenado(a) por delito doloso con sanción privativa de la libertad, que no se encuentra suspendido de sus derechos políticos en términos del artículo 38 de la Constitución, de no haber sido titular de una Secretaría de Estado, Fiscal General de la República, senadora o senador, diputada o diputado federal, ni titular del Poder Ejecutivo de alguna entidad federativa, durante el año previo al día de la publicación de la Convocatoria General emitida por el Senado de la República con fecha 15 de octubre de 2024.

“...”

29. Asimismo, la Convocatoria Pública Abierta que emite el Comité de Evaluación del Poder Judicial de la Federación, en términos de los artículos 11 y 12 del Acuerdo General número 4/2024, de veintinueve de octubre de dos mil veinticuatro, del Pleno de la Suprema Corte de Justicia de la Nación, a las personas interesadas en ser postuladas por el Poder Judicial de la Federación a candidaturas en el proceso electoral extraordinario 2024-2025, conforme a lo previsto en el artículo 96, párrafos primero, fracción II, segundo y tercero, de la Constitución Política de los Estados Unidos Mexicanos, así como en el artículo Transitorio Segundo, párrafo tercero, del Decreto por el que se reforman, adicionan y derogan diversas disposiciones de ésta, en materia de Reforma del Poder Judicial, publicado en el Diario Oficial de la Federación el quince de septiembre de dos mil veinticuatro.

“...”

**CUARTA. REQUISITOS CONSTITUCIONALES Y DOCUMENTOS QUE LOS ACREDITAN.**

Toda persona aspirante, en su procedimiento de inscripción al proceso de selección, deberá presentar los documentos digitalizados que sean reproducciones íntegras de los originales o copias certificadas y que acrediten el cumplimiento de los requisitos exigidos por la Constitución para el cargo pretendido, conforme lo siguiente:

I. Las personas aspirantes a candidaturas de Ministra o Ministro de la SCJN, Magistrada o Magistrado del Tribunal de Disciplina Judicial, Magistrada o Magistrado de las Salas Superior o Regionales del TEPJF deberán presentar:

Documento	Requisito acreditado	Fundamento(1)
1. Acta de nacimiento o en su caso documento que acredite la nacionalidad por nacimiento	Nacionalidad mexicana por nacimiento.	Art. 95 fr. I de la CPEUM Base 3a, fr. I, inc. a), CG
2. Credencial para votar vigente.	Ciudadanía	Art. 95 fr. I de la CPEUM Art. 131 LGIPE Base 3a, fr. I, inc. b), CG
3. Título o cédula profesional de la licenciatura en derecho.	Contar con título profesional de licenciado en derecho expedido legalmente antes de la publicación de la convocatoria del Senado.	Art. 95, fr. III, de la CPEUM Base 3a, fr. I, inc. C), CG Arts. 2 y 68 LR5C
4. Certificados de estudios de licenciatura o superiores, o historiales académicos que acrediten los promedios correspondientes.	Las personas aspirantes a candidaturas de Ministra o Ministro de la SCJN, Magistrada o Magistrado del Tribunal de Disciplina Judicial, Magistrada o Magistrado de las Salas Superior o Regionales del TEPJF, <b>deberán poseer un promedio general de calificación de cuando menos ocho puntos o su equivalente en las materias relacionadas con el cargo al que se postula en la licenciatura</b> , especialidad, maestría o doctorado. Para tales efectos, el historial académico de las personas aspirantes será sujeto a revisión conforme a las siguientes fases:  Primera. Revisión de promedio general de la licenciatura en Derecho: Promedio mínimo de ocho puntos.	Art. 95 fr. III de la CPEUM Base 3a, fr. I, inc. d), CG

Documento	Requisito acreditado	Fundamento(1)
	<p>Segunda. Revisión del promedio de las materias que conforman la formación central de un perfil jurisdiccional y que se refiere a las materias de derecho constitucional, procesal constitucional (amparo, acciones de inconstitucionalidad y controversias constitucionales) y argumentación jurídica, teoría del derecho y ética, o las equivalentes de estas tres últimas: Promedio mínimo de nueve puntos.</p> <p>Tercera. Revisión del promedio de las materias que conforman una línea de especialidad curricular según el cargo al que se aspira y que se refieren, tanto en el plano sustantivo como adjetivo, al derecho civil, penal, administrativo, laboral, mercantil, electoral, para el caso de la especialidad en competencia económica, telecomunicaciones y radiodifusión (administrativo + economía o regulación económica): Promedio mínimo nueve puntos.</p> <p>Cuarta. (alternativa a la tercera). Revisión del promedio general de la especialidad, maestría o doctorado cuando se refiera de manera específica a alguna de las especialidades curriculares señaladas en la fase tercera: Promedio mínimo nueve puntos.</p> <p>El promedio de nueve puntos constitucionalmente exigido se cumplirá cuando en la segunda y tercera fases o en cualquiera de los grados referidos en la cuarta fase, la persona aspirante alcance ese promedio.</p> <p>Tratándose de las personas aspirantes a candidaturas de Ministra o Ministro de la SCJN, Magistrada o Magistrado del Tribunal de Disciplina Judicial el promedio de nueve será exigible en todas las líneas de especialidad curricular señaladas en la fase tercera, sin menoscabo de que se acredite con el promedio de cualquiera de los grados de la cuarta fase.</p>	
<p>5. Currículum vitae descriptivo en versión pública, en los términos previstos en el artículo 23 del AGP 4/2024, en el que deberá narrar cronológicamente sus antecedentes profesionales y académicos durante por lo menos los cinco años previos, que deberán ser comprobados con los documentos o pruebas respectivas anexos al mismo.</p> <p>El currículum vitae deberá incluir los siguientes rubros:</p> <p>I. Actividad profesional comprobable</p> <p>II. Formación académica universitaria, y</p> <p>III. Actividad académica comprobable (docencia e investigación).</p>	<p>Práctica profesional de cuando menos cinco años en el ejercicio de la actividad jurídica.</p>	<p>Art. 95 fr. III de la CPEUM y art. 23 AGP 4/2024</p>
<p>6. Constancia de residencia en el país de al menos dos años, que de manera presuntiva podrá acreditarse con la credencial para votar.</p>	<p>Haber residido en el país durante los dos años anteriores al día de la publicación de la convocatoria del Senado.</p>	<p>Art. 95 fr. V de la CPEUM, Base 3a, fr. I, inc. f) CG</p>
<p>7. Ensayo de tres cuartillas donde justifique los motivos de su postulación.</p>	<p>Dicho ensayo deberá elaborarse en formato Word, transformado en .pdf, tamaño carta, justificado con interlineado de 1.5 y con márgenes estándar.</p>	<p>96 fr. II, inciso a), de la CPEUM</p>
<p>8. Cinco cartas de referencia de sus vecinos, colegas o personas que respalden su idoneidad para desempeñar el cargo.</p>	<p>Dichas cartas deberán presentarse por escrito en formato libre máximo una cuartilla.</p>	<p>96 fr. II, inciso a), de la CPEUM</p>
<p>9. Manifestación bajo protesta de decir verdad que haga constar:</p> <p>I. Que se goza de buena reputación,</p> <p>II. Que cumple con los requisitos constitucionales para el cargo al que aspira,</p> <p>III. No haber perdido la ciudadanía en términos del artículo 37, inciso c) de la Constitución,</p> <p>IV. No tener suspensión de derechos ciudadanos en términos del artículo 38 de la Constitución,</p> <p>V. No tener suspensión o inhabilitación</p>	<p>Tener buena reputación y pleno ejercicio de derechos civiles y políticos para el ejercicio del cargo al que se aspira.</p>	<p>37, inciso c), 38, 110, 110, 95 fr. I, IV y VI de la CPEUM Base 3a, fr. I, inc. g) CG</p>

Documento	Requisito acreditado	Fundamento(1)
<p>derivada de responsabilidad política o administrativa en términos de los artículos 110 y 111 de la Constitución,</p> <p>VI. Declaración de no haber sido persona secretaria de Estado, Fiscal General de la República, senadora, diputada federal, ni titular del poder ejecutivo de alguna entidad federativa, durante el año previo al día de la publicación de la convocatoria del Senado, y</p> <p>VII. Declaración de no haber sido condenado(a) por delito que amerite pena corporal de más de un año de prisión, ni por robo, fraude o falsificación, abuso de confianza u otro delito que lastime seriamente la buena fama.</p>		

II. Las personas aspirantes a candidaturas de Magistrada o Magistrado de Tribunal Colegiado de Circuito, de Magistrada o Magistrado de Tribunal Colegiado de Apelación, así como de Jueza o Juez de Distrito deberán presentar:

Documento	Requisito acreditado	Fundamento(2)
1. Acta de nacimiento o en su caso documento que acredite la nacionalidad por nacimiento.	Nacionalidad mexicana por nacimiento.	Art. 97, fr. I, de la CPEUM Base 3a, fr. II, CG
2. Credencial para votar vigente.	Ciudadanía	Art. 97, fr. I, de la CPEUM Art. 131 LGIPE Base 3a, fr. I, inc. b), CG
3. Título o cédula profesional de la licenciatura en derecho.	Contar con título profesional de licenciado en derecho expedido legalmente antes de la publicación de la convocatoria del Senado. Tratándose de títulos expedidos en el extranjero deberán presentarse apostillados y revalidados. Si se trata de un sistema de calificación distinto se deberá acompañar el certificado de equivalencias con la respectiva traducción oficial	Art. 97, fr. II, de la CPEUM, Base 3a, fr. I, inc. C), CG
4. Certificados de estudios de licenciatura o superiores, o historiales académicos que acrediten los promedios correspondientes.	<p>Las personas aspirantes a candidaturas de Magistrada o Magistrado de Tribunal Colegiado de Circuito, de Magistrada o Magistrado de Tribunal Colegiado de Apelación así como de Jueza o Juez de Distrito deberán poseer un promedio general de calificación de cuando menos ocho puntos o su equivalente en las materias relacionadas con el cargo al que se postula en la licenciatura, especialidad, maestría o doctorado. Para tales efectos, el historial académico de las personas aspirantes será sujeto a revisión conforme a las siguientes fases: Primera. Revisión de promedio general de la licenciatura en Derecho: <b>Promedio mínimo de ocho puntos.</b> Segunda. Revisión del promedio de las materias que conforman la formación central de un perfil jurisdiccional y que se refiere a las materias de derecho constitucional, procesal constitucional (amparo, acciones de inconstitucionalidad y controversias constitucionales) y argumentación jurídica, teoría del derecho y ética, o las equivalentes de estas tres últimas: Promedio mínimo de nueve puntos.</p> <p>Tercera. Revisión del promedio de las materias que conforman una línea de especialidad curricular según el cargo al que se aspira y que se refieren, tanto en el plano sustantivo como adjetivo, al derecho civil, penal, administrativo, laboral, mercantil, electoral, para el caso de la especialidad en competencia económica, telecomunicaciones y radiodifusión (administrativo + economía o regulación económica): Promedio mínimo de nueve puntos. Cuarta. (alternativa a la tercera). Revisión del promedio general de la especialidad, maestría o doctorado cuando se refiera de manera específica a alguna de las especialidades curriculares señaladas en la fase tercera: Promedio mínimo de nueve puntos. La calificación de nueve puntos</p>	Art. 97, fr. II, de la CPEUM, Base 3a, fr. I, inc. d), CG

Documento	Requisito acreditado	Fundamento(2)
	<p>constitucionalmente exigida se cumplirá cuando en la segunda y tercera fases o en cualquiera de los grados referidos en la cuarta fase, la persona aspirante alcance ese promedio. Tratándose de las personas aspirantes a candidaturas de Magistrada o Magistrado de Tribunal Colegiado de Circuito, de Magistrada o Magistrado de Tribunal Colegiado de Apelación así como de Jueza o Juez de Distrito para cargos de circuito y especialización mixta el promedio de nueve será exigible en todas las líneas de especialidad curricular señaladas en la fase tercera, salvo las relativas a electoral, competencia económica, telecomunicaciones y radiodifusión; sin menoscabo de que se acredite con el promedio de cualquiera de los grados de la cuarta fase.</p>	
<p>5. Currículum vitae descriptivo en versión pública, en los términos previstos en el artículo 23 del AGP 4/2024, en el que deberá narrar cronológicamente sus antecedentes profesionales y académicos, que deberán ser comprobados con los documentos o pruebas respectivas anexos al mismo.</p> <p>El curriculum vitae deberá incluir los siguientes rubros:</p> <p>I. Actividad profesional comprobable</p> <p>II. Formación académica universitaria, y</p> <p>III. Actividad académica comprobable (docencia e investigación).</p> <p>En el caso de personas aspirantes a Magistraturas de Circuito deberán demostrar práctica profesional de al menos tres años en un área jurídica afín a su candidatura.</p>	<p>El Comité debe evaluar el cumplimiento de los requisitos constitucionales y legales e identificar a las personas mejor evaluadas que cuenten con los conocimientos técnicos necesarios para el desempeño del cargo y se hayan distinguido por su honestidad, buena fama pública, competencia y antecedentes académicos y profesionales en el ejercicio de la actividad jurídica. En el caso de personas aspirantes a Magistraturas de Circuito deberán demostrar práctica profesional de al menos tres años en un área jurídica afín a su candidatura.</p>	<p>Art. 96 fr. II, inc. b) y 97 fr. II, de la CPEUM</p> <p>Art. 23 AGP 4/2024</p>
<p>6. Constancia de residencia en el país de al menos dos años, que de manera presuntiva podrá acreditarse con la credencial para vota</p>	<p>Haber residido en el país durante el año anterior al día de la publicación de la convocatoria del Senado.</p>	<p>Art. 97, fr. IV, de la CPEUM, Base 3a, fr. II, inc. b), CG</p>
<p>7. Ensayo de tres cuartillas donde justifique los motivos de su postulación.</p>	<p>Dicho ensayo deberá elaborarse en formato Word, transformado en .pdf, tamaño carta, justificado con interlineado de 1.5 y con márgenes estándar.</p>	<p>96, fr. II, inciso a), de la CPEUM</p>
<p>8. Cinco cartas de referencia de sus vecinos, colegas o personas que respalden su idoneidad para desempeñar el cargo.</p>	<p>Dichas cartas deberán presentarse por escrito en formato libre máximo una cuartilla.</p>	<p>96, fr. II, inciso a), de la CPEUM</p>
<p>9. Carta bajo protesta de decir verdad que haga constar:</p> <p>I. Que se goza de buena reputación,</p> <p>II. Que cumple con los requisitos constitucionales para el cargo al que aspira,</p> <p>III. No haber perdido la ciudadanía en términos del artículo 37, inciso c) de la Constitución,</p> <p>IV. No tener suspensión de derechos ciudadanos en términos del artículo 38 de la Constitución,</p> <p>V. No tener suspensión o inhabilitación derivada de responsabilidad política o administrativa en términos de los artículos 110 y 111 de la Constitución, VI. Declaración de no haber sido persona Secretaria de Estado, Fiscal General de la República, senadora, diputada federal, ni titular del poder ejecutivo de alguna entidad federativa, durante el año previo al día de la publicación de la convocatoria del Senado, y</p> <p>VII. Declaración de no haber sido condenado(a) por delito doloso con sanción privativa de libertad.</p>	<p>Tener buena reputación y pleno ejercicio de derechos civiles y políticos para el ejercicio del cargo al que se aspira.</p>	<p>37, inciso c), 38, 97 fr. I, II y V así como 110 de la CPEUM, Base 3a, fr. II, inc. c), CG</p>

**Cuarto. Solicitud de cancelación de candidaturas del PEEPJF 2024-2025.**

30. Mediante escrito de 4 de mayo de 2025, el Diputado Sergio Carlos Gutiérrez Luna, Presidente de la Mesa Directiva de la Cámara de Diputados y Presidente del Congreso General de los Estados Unidos Mexicanos y Senador José Gerardo Rodolfo Fernández Noroña Presidente de la Mesa Directiva del Senado de la República de la LXVI Legislatura, solicitaron la cancelación del registro de las siguientes candidaturas, en virtud de que no habrían cumplido con el requisito de elegibilidad de gozar de buena reputación, en términos del artículo 95 fracción IV y 97, fracción III de la Constitución, al estar relacionadas con investigaciones delictivas vigentes del orden federal llevadas a cabo por la Fiscalía General de la República.

Nombre	Cargo al que se postula	Región / Circuito / Sala	Poder que postula
Alejandro Tlacuahuac Zítlalpopoca	Magistrados del Tribunal colegiado de circuito	Magistrado de Tribunal colegiado del Sexto Circuito, Puebla	Comité del Poder Judicial Federal.
Angel Antonio Villegas Cortes	Juezas y Jueces de Distrito del Poder Judicial de la Federación	Juez de Distrito Federal del circuito Siete, Veracruz.	Comité del Poder Judicial Federal
Noel Castro Melgar	Juezas y Jueces de Distrito del Poder Judicial de la Federación	Juez de Distrito Federal del Primer Circuito, Cdmx.	Comité del Poder Ejecutivo Federal
Arturo César Morales Ramírez	Magistrados del Tribunal Colegiado de circuito	Magistrado de Tribunal Colegiado del Primer Circuito, Cdmx.	Comité del Poder Ejecutivo Federal
Jesús Karine Almada Rábego	Juezas y Jueces de Distrito del Poder Judicial de la Federación	Juez de Distrito Federal del Quinto Circuito, Sonora	Comité del Poder Ejecutivo Federal
María de Jesús López Guzmán	Juezas y Jueces de Distrito del Poder Judicial de la Federación	Juez de Distrito Federal del Vigésimo Circuito, Chiapas	Comité del Poder Ejecutivo Federal

31. De igual modo, en la misma fecha el Diputado Sergio Carlos Gutiérrez Luna y el Senador José Gerardo Rodolfo Fernández Noroña, presentaron diverso escrito mediante el cual solicitan la cancelación de registro de candidaturas, al señalar que por una circunstancia que apenas fue advertida, de forma superveniente, mediante consultas hemerográficas, portales de medios de comunicación electrónicos y en redes sociales. Las candidaturas señaladas se transcriben a continuación:

Nombre	Cargo al que se postula	Región / Circuito / Sala	Poder que postula
Fernando Escamilla Villarreal	Juezas y Jueces de Distrito del Poder Judicial de la Federación	Juez de Distrito en Materia Penal del Tercer Circuito	Comité del Poder Ejecutivo Federal
Jesús Humberto Padilla Briones	Juezas y Jueces de Distrito del Poder Judicial de la Federación	Juez Administrativo Federal del Estado de Nuevo León	Comité del Poder Legislativo Federal
Diana Monserrat Partida	Juezas y Jueces de Distrito del Poder Judicial de la Federación	Juez de Distrito en Materia Penal del Sexto Circuito	Comité del Poder Ejecutivo y poder Judicial Federal
Julio Veredín Sena	Juezas y Jueces de Distrito del Poder Judicial de la Federación	Juez de Distrito en Materia Penal del Primer Circuito	Comité del Poder Ejecutivo Federal
Aníbal Castro Borbón	Juezas y Jueces de Distrito del Poder Judicial de la Federación	Juez de Distrito en Materia Penal del Quinto Circuito	Comité del Poder Ejecutivo Federal
Conrado Alcalá Romo	Juezas y Jueces de Distrito del Poder Judicial de la Federación	Juez de Distrito en Materia Penal del Tercer Circuito	Comité del Poder Ejecutivo Federal
Enrique Hernández Miranda	Juezas y Jueces de Distrito del Poder Judicial de la Federación	Juez de Distrito en Materia Penal del Segundo Circuito	Comité del Poder Ejecutivo Federal
Francisco Herrera Franco	Juezas y Jueces de Distrito del Poder Judicial de la Federación	Juez de Distrito en Materia Penal del Onceavo Distrito	Comité del Poder Legislativo Federal
Francisco Martín Hernández Zaragoza	Magistrado del Poder Judicial de la Federación	Magistrado del Tribunal Colegiado del Tercer	Comité del Poder Legislativo Federal

Nombre	Cargo al que se postula	Región / Circuito / Sala	Poder que postula
		Circuito	
Edgar Agustín Rodríguez Beiza	Magistrado del Poder Judicial de la Federación	Magistrado del Tribunal Colegiado del Primer Circuito	Comité del Poder Judicial Federal
Andrés Montoya García	Magistrado del Poder Judicial de la Federación	Magistrado Mixto del Tribunal Colegiado del Quinto Circuito	Comité del Poder Legislativo Federal
Leopoldo Javier Chávez	Juezas y Jueces de Distrito del Poder Judicial de la Federación	Juez de Distrito en Materia Mixta del Vigésimo Quinto Circuito	Comité del Poder Legislativo Federal

32. Finalmente, en la misma fecha 4 de mayo de 2025, el Diputado Sergio Carlos Gutiérrez Luna y el Senador José Gerardo Rodolfo Fernández Noroña, solicitaron la cancelación de diversas candidaturas por no cumplir con el requisito de elegibilidad previsto en la fracción III del artículo 95, y fracción II del diverso artículo 97 de la Constitución, al no haber acreditado con el promedio general de cuando menos ocho puntos de calificación en licenciatura.

Nombre	Cargo al que se postula	Región / Circuito / Sala	Promedio general de calificación en licenciatura	Comité de evaluación que postuló
Arturo Manuel Fernández Abundis	Juezas y Jueces de Distrito del Poder Judicial de la Federación	Decimosegundo Circuito Sinaloa	7.93	Comité del Poder Ejecutivo
Elva Regina Jiménez Castillo	Magistradas y Magistrados de Salas Regionales del Tribunal Electoral del Poder Judicial de la Federación	Sala Regional Guadalajara	7.9	Comité del Poder Ejecutivo
Juan Hernández Rodríguez	Magistradas y Magistrados de Circuito del Poder Judicial de la Federación	Decimo Circuito Tabasco	7.84	Comité del Poder Ejecutivo
Raúl Miguel Gaspar Pech Marines	Juezas y Jueces de Distrito del Poder Judicial de la Federación	Vigesimoséptimo Circuito Quintana Roo	7.69	Comité del Poder Ejecutivo
Joaquín Flores Ruiz	Juezas y Jueces de Distrito del Poder Judicial de la Federación	Vigesimotercer Circuito Zacatecas	7.6	Comité del Poder Ejecutivo
Porfirio Aldana Nota	Juezas y Jueces de Distrito del Poder Judicial de la Federación	Séptimo Circuito Veracruz de Ignacio de la Llave	7.19	Comité del Poder Ejecutivo
Alejandra Ramírez De La Vega	Magistradas y Magistrados de Circuito	Segundo Circuito Estado de México	7	Comité del Poder Ejecutivo
Mario Alberto Parada Cerón	Juezas y Jueces de Distrito del Poder Judicial de la Federación	Segundo Circuito Estado de México	7.7	Comité del Poder Legislativo

#### Quinto. Respuesta al Congreso de la Unión.

33. Respecto a los planteamientos formulados por los presidentes de las Cámaras de Senadores y Diputados, que integran el Congreso de la Unión, este Consejo General proporciona las siguientes respuestas:

##### I. Recepción de escritos.

Se tiene por recibido tres escritos presentados en la Oficialía de Partes Común de este Instituto, el pasado 4 de mayo de 2025, remitos por las presidencias de ambas Cámaras del Congreso de la Unión.

Sin que ello, implique prejuzgar sobre el contenido de dichos escritos, tampoco se emite un pronunciamiento sobre la situación jurídica en este momento de las candidaturas del PEEPJF 2024-2025. Ni se determina alguna consecuencia o efecto legal sobre las candidaturas referidas.

Además, se garantizará la trazabilidad administrativa de dichos documentos, en virtud de que algunos datos proporcionados son confidenciales, de conformidad con el artículo 115 de la Ley General de Transparencia y Acceso a la Información Pública.

##### II. Se declara improcedente la cancelación del registro de candidaturas.

Respecto la solicitud de cancelar candidaturas del PEEPJF 2024-2025, bajo el supuesto de que no cumplen con diversos requisitos constitucionales y legales de elegibilidad, este Consejo General considera que resulta inviable adoptar la solicitud planteada, bajo las siguientes consideraciones:

En primer lugar, como ya ha quedado establecido en este acuerdo, la Sala Superior ha determinado que los requisitos de elegibilidad deben ser revisados en dos momentos distintos del proceso electoral; esto es, en la etapa de registro de candidaturas y en el momento en que se efectúe el cómputo final y se declare la validez de la elección correspondiente.

Ello obedece a la lógica de que, en un primer momento, no se debe otorgar la calidad de persona candidata a quien no cumpla con los requisitos y cualidades exigidas por la Constitución Federal y la Ley Electoral, teniendo en cuenta que, en caso de no impugnarse su registro o confirmándose el mismo por la autoridad judicial electoral, éste quedaría firme y, consecuentemente, dicha candidatura adquiriría una serie de derechos y obligaciones en el proceso electoral.

Al respecto, atendiendo al diseño normativo de la elección del poder judicial de la federación, el proceso de revisión de requisitos de elegibilidad e idoneidad de las candidaturas ya feneció, toda vez que los Comités de Evaluación realizaron dicha actividad entre los meses de noviembre de 2024 y febrero de 2025, en atención al artículo TERCERO transitorio de la reforma a la LGIPE.

Situación que incluso fue considerada así por la Sala Superior al resolver el SUP-AG-77/2025, en donde determinó que los Comités de Evaluación ya habían analizado los requisitos de elegibilidad de las personas aspirantes y, en consecuencia, habían continuado con el procedimiento de insaculación pública para determinar las candidaturas y, por su parte, el Senado de la República había enviado al INE los listados correspondientes.

Siguiendo esa lógica, la Sala Superior determinó que con las acciones anteriores se había cerrado el procedimiento de selección de candidaturas, el cual correspondía a un acto de estricta competencia de los tres Poderes de la Unión, cuyas decisiones ya no eran revisables en esta etapa del proceso electoral extraordinario.

Sin embargo, toda vez que la elegibilidad de una candidatura atiende a cualidades que una persona debe reunir para poder desempeñar el cargo, resulta posible realizar, en un segundo momento, la revisión del cumplimiento de requisitos, ya que no podría declararse electa para ocupar un cargo de elección popular a quien no reúna todos los requisitos exigidos constitucional y legalmente<sup>2</sup>.

De ahí que dicha revisión sólo puede realizarse hasta que se efectúe el cómputo final de la elección correspondiente y se declare su validez; es decir, previo a lo que la legislación electoral ha denominado como la etapa de *Entrega de constancias de mayoría y declaración de validez de la elección*, en este proceso electoral extraordinario.

Por lo que, en este momento, este Consejo General se encuentra imposibilitado para realizar una nueva revisión del cumplimiento de los requisitos constitucionales y legales de elegibilidad o la idoneidad de las candidaturas que ya fueron aprobadas por los tres Poderes de la Unión; y por tanto, no se encuentra facultado para determinar la cancelación de alguna candidatura por dichos supuestos.

### **III. Verificación de requisitos de elegibilidad previo al inicio de la etapa denominada *Entrega de constancias de mayoría y declaración de validez de la elección*.**

De conformidad, con el artículo 498, numeral 1, inciso f) se establece que para el proceso de elección de las personas juzgadoras del Poder Judicial de la Federación comprende entre otras etapas, *la entrega de Constancias de Mayoría y Declaración de Validez de la elección*.

---

<sup>2</sup> Criterio sostenido por la Sala Superior en la tesis XII/97 de rubro: **ELEGIBILIDAD. SU EXAMEN PUEDE HACERSE EN EL MOMENTO EN QUE SE EFECTÚE EL CÓMPUTO FINAL Y SE DECLARE LA VALIDEZ DE LA ELECCIÓN Y DE GOBERNADOR (LEGISLACIÓN DE COLIMA).**

El numeral 7 de ese artículo, señala que la mencionada etapa inicia al resolverse el último de los medios de impugnación que se hubiesen interpuesto en contra de las elecciones respectivas o cuando se tenga constancia de que no se presentó ninguno, y concluye al aprobar la Sala Superior del Tribunal Electoral o la Suprema Corte de Justicia de la Nación, el dictamen que contenga el cómputo final de la elección.

Entonces, la revisión de requisitos de elegibilidad debe realizarse previo a la entrega de Constancias de Mayoría y Declaración de Validez. Y únicamente, para los casos en los que la candidatura tenga posibilidad de recibir una constancia de mayoría.

Esto es así, toda vez que, al condicionar la revisión hasta esa etapa del proceso electoral, evita una examinación innecesaria o prematura sobre aquellas candidaturas que no alcanzaron el umbral de votación requerido para una posible asignación del cargo.

**IV. Se autoriza la recepción de datos e información, que guarde relación con los requisitos de elegibilidad de los candidatos del PEEPJF 2024-2025.**

A pesar de que en la actual etapa del PEEPJF 2024-2025, no es viable emitir un pronunciamiento sobre el cumplimiento de los requisitos de elegibilidad de las personas candidatas, este Consejo General, estima pertinente establecer que a partir de la aprobación del presente Acuerdo y hasta un día antes de que se realice la asignación de cargos del PEEPJF 2024-2025, será posible recibir información por parte de cualquier persona, que guarde relación con el incumplimiento de algún requisito de elegibilidad de las personas candidatas del actual Proceso Electoral, para ello debe cumplir los siguientes requisitos:

- a) Se presente por escrito o por correo electrónico, ante las oficinas centrales del Instituto, así como en los órganos desconcentrados del Instituto.
- b) Los escritos que se presenten deberán anexar los datos, información o documentales que acrediten fehacientemente el incumplimiento de algún requisito.
- c) En caso de no contar con la información referida en el inciso anterior, pueden señalar a que autoridad se puede formular el requerimiento de información.

Lo anterior, con la finalidad de que esta Autoridad Administrativa se allegue de elementos y otorgue la garantía de audiencia a las candidaturas respecto a las cuales se reciba información, para que previo a la entrega de Constancias de Mayoría y Declaración de Validez de la Elección correspondiente, realice el pronunciamiento sobre el cumplimiento de las exigencias de elegibilidad.

A fin de brindar la garantía de audiencia, la Secretaría Ejecutiva, con el auxilio de los Consejos Locales y Distritales notificará a la brevedad a la persona candidata a juzgadora vía correo electrónico (si se cuenta con él) o en el domicilio que obre en los archivos de esta autoridad, para que manifieste lo que a su derecho convenga y exhiba la documentación que considere oportuna, para desvirtuar la información que reciba el INE sobre el presunto incumplimiento de los requisitos de elegibilidad por parte de la candidatura.

**V. Solicitud al Senado de la República para que remita los expedientes de las candidaturas del PEEPJF 2024-2025.**

Derivado de que este Instituto, realizará la verificación del cumplimiento de los requisitos de elegibilidad de las candidaturas del PEEPJF 2024-2025, es necesario, solicitar al Senado de la República tenga a bien remitir los expedientes de las candidaturas del PEEPJF 2024-2025, que se encuentran en su resguardo, de conformidad con lo establecido en el artículo 500, numeral 9 de la Ley General de Instituciones y Procedimientos Electorales.

La información contenida en los expedientes es información oficial que recabaron los Comités de Evaluación de los Poderes de la Unión, misma que cuenta con el valor probatorio necesario ya que dichos datos y documentos fueron obtenidos con motivo de la postulación de las personas interesadas en ocupar un cargo del PJF.

En caso de no contar con los expedientes señalados, el Senado de la República podrá requerir a los otros Poderes de la Unión para que remitan a ese Órgano Legislativo Federal, la información de las candidaturas.

**VI. Colaboración de los Poderes de la Unión en auxilio del Consejo General, a través del Senado de la República.**

Adicionalmente, con la finalidad de que este Consejo General pueda realizar la verificación de requisitos de elegibilidad de las candidaturas del PEEPJF 2024-2025, se solicita el auxilio y colaboración de los Poderes de la Unión a través del Senado de la República, proporcionen la información relacionada con los expedientes de las personas candidatas.

Lo anterior, conforme a la atribución otorgada a este Órgano Superior de Dirección, para emitir los acuerdos que estime necesarios para la organización, desarrollo, cómputo, vigilancia y fiscalización del proceso electoral extraordinario del año 2025 y para garantizar el cumplimiento de las disposiciones constitucionales y legales aplicables para los procesos electorales federales, observando los principios de certeza, legalidad, independencia, imparcialidad, máxima publicidad, objetividad y paridad de género, en relación con el artículo 504, numeral 1, fracción XVI, que precisa que corresponde a este órgano dictar los acuerdos necesarios para hacer efectivas las atribuciones establecidas en este párrafo y las demás que establezcan las leyes.

Por lo anteriormente expuesto, resulta procedente que este Consejo General emita el siguiente:

**ACUERDO**

**PRIMERO.** Se tienen por recibidos los escritos a través de los cuales se solicita la cancelación de diversas candidaturas del PEE PJJF 2024-2025, identificados en el Considerando Cuarto del presente Acuerdo; mismos que se tomarán en cuenta para los efectos del párrafo 41, apartado IV, de las Consideraciones.

**SEGUNDO.** Se da respuesta a los oficios presentados por el Diputado Sergio Carlos Gutiérrez Luna, al Senador José Gerardo Rodolfo Fernández Noroña, Presidentes de la Mesa Directiva de la Cámara de Diputados y de la Cámara de Senadores, respectivamente, para los efectos legales correspondientes.

**TERCERO.** Se instruye a la Secretaría Ejecutiva del Instituto, a través de la Dirección Ejecutiva de Asuntos Jurídicos, para que notifique el presente Acuerdo a los órganos legislativos referidos en el punto de Acuerdo anterior.

**CUARTO.** Se solicita al Senado de la República que brinde el auxilio y colaboración para remitir al INE la información contenida en los expedientes de las personas candidatas del PEEPJF 2024-2025.

**QUINTO.** Se exhorta a los Poderes de la Unión, para que atiendan los requerimientos que, en su caso, les realice el Senado de la República sobre la información de los expedientes de las candidaturas del PEEPJF 2024-2025.

**SEXTO.** El presente Acuerdo entrará en vigor el día de su aprobación por este Consejo General.

**SÉPTIMO.** Publíquese en la Gaceta Electoral, en el portal de Internet del Instituto Nacional Electoral y en el Diario Oficial de la Federación.

El presente Acuerdo fue aprobado en lo general en sesión extraordinaria del Consejo General celebrada el 8 de mayo de 2025, por votación unánime de las y los Consejeros Electorales, Maestro Arturo Castillo Loza, Norma Irene De La Cruz Magaña, Doctor Uuc-kib Espadas Ancona, Carla Astrid Humphrey Jordan, Maestra Rita Bell López Vences, Maestro Jorge Montaña Ventura, Maestra Dania Paola Ravel Cuevas, Maestra Beatriz Claudia Zavala Pérez y de la Consejera Presidenta, Licenciada Guadalupe Taddei Zavala; no estando presentes durante el desarrollo de la sesión, los Consejeros Electorales, Maestro José Martín Fernando Faz Mora y Maestro Jaime Rivera Velázquez.

Se aprobó en lo particular el Considerando 33, numerales IV, V y VI, así como los puntos de Acuerdo Cuarto, Quinto y Sexto, por ocho votos a favor de las y los Consejeros Electorales, Maestro Arturo Castillo Loza, Norma Irene De La Cruz Magaña, Doctor Uuc-kib Espadas Ancona, Carla Astrid Humphrey Jordan, Maestra Rita Bell López Vences, Maestro Jorge Montaña Ventura, Maestra Beatriz Claudia Zavala Pérez y de la Consejera Presidenta, Licenciada Guadalupe Taddei Zavala y, un voto en contra de la Consejera Electoral, Maestra Dania Paola Ravel Cuevas; no estando presentes durante el desarrollo de la sesión, los Consejeros Electorales, Maestro José Martín Fernando Faz Mora y Maestro Jaime Rivera Velázquez.

Se aprobó en lo particular eliminar del Proyecto de Acuerdo originalmente circulado, el numeral VII del Considerando 33, por votación unánime de las y los Consejeros Electorales, Maestro Arturo Castillo Loza, Norma Irene De La Cruz Magaña, Doctor Uuc-kib Espadas Ancona, Carla Astrid Humphrey Jordan, Maestra Rita Bell López Vences, Maestro Jorge Montaña Ventura, Maestra Dania Paola Ravel Cuevas, Maestra Beatriz Claudia Zavala Pérez y de la Consejera Presidenta, Licenciada Guadalupe Taddei Zavala; no estando presentes durante el desarrollo de la sesión, los Consejeros Electorales, Maestro José Martín Fernando Faz Mora y Maestro Jaime Rivera Velázquez.

La Consejera Presidenta del Consejo General, Lic. **Guadalupe Taddei Zavala.**- Rúbrica.- La Secretaria del Consejo General, Dra. **Claudia Arlett Espino.**- Rúbrica.

**ACUERDO del Consejo General del Instituto Nacional Electoral por el que, en acatamiento a la sentencia dictada en el expediente SUP-JDC-1743/2025 por la Sala Superior del Tribunal Electoral del Poder Judicial de la Federación, se da respuesta al escrito presentado por la ciudadana Maribel Solache González.**

Al margen un sello con el Escudo Nacional, que dice: Estados Unidos Mexicanos.- Instituto Nacional Electoral.- Consejo General.- INE/CG398/2025.

ACUERDO DEL CONSEJO GENERAL DEL INSTITUTO NACIONAL ELECTORAL POR EL QUE, EN ACATAMIENTO A LA SENTENCIA DICTADA EN EL EXPEDIENTE SUP-JDC-1743/2025 POR LA SALA SUPERIOR DEL TRIBUNAL ELECTORAL DEL PODER JUDICIAL DE LA FEDERACIÓN, SE DA RESPUESTA AL ESCRITO PRESENTADO POR LA CIUDADANA MARIBEL SOLACHE GONZÁLEZ

**GLOSARIO**

<b>Consejo General</b>	Consejo General del Instituto Nacional Electoral.
<b>CPEUM/ Constitución</b>	Constitución Política de los Estados Unidos Mexicanos.
<b>Decreto</b>	Decreto por el que se reforman, adicionan y derogan diversas disposiciones de la Constitución Política de los Estados Unidos Mexicanos en materia de reforma del Poder Judicial, publicado en el Diario Oficial de la Federación el 15 de septiembre de 2024.
<b>DEOE</b>	Dirección Ejecutiva de Organización Electoral.
<b>DERFE</b>	Dirección Ejecutiva del Registro Federal de Electores.
<b>INE</b>	Instituto Nacional Electoral.
<b>JGE</b>	Junta General Ejecutiva del Instituto Nacional Electoral.
<b>LGIPE</b>	Ley General de Instituciones y Procedimientos Electorales.
<b>PEEPJF</b>	Proceso Electoral Extraordinario para la elección de diversos cargos del Poder Judicial de la Federación 2024-2025.
<b>PJF</b>	Poder Judicial de la Federación.
<b>SCJN</b>	Suprema Corte de Justicia de la Nación.
<b>TEPJF</b>	Tribunal Electoral del Poder Judicial de la Federación.

**ANTECEDENTES**

1. **Reforma constitucional en materia del PJF.** El 15 de septiembre de 2024, se publicó en el Diario Oficial de la Federación el Decreto, mismo que entró en vigor el día 16 de septiembre de 2024. En el referido Decreto se prevén diversas disposiciones en materia de elección popular de las personas juzgadoras del PJF.
2. **Inicio del PEEPJF.** El 23 de septiembre de 2024, este Consejo General, mediante Acuerdo INE/CG2240/2024, emitió la declaratoria de inicio del PEEPJF, en el que se elegirán los cargos de las Ministras y los Ministros de la SCJN, las magistraturas de la Sala Superior y Salas Regionales del TEPJF, las personas integrantes del Tribunal de Disciplina Judicial, y Magistraturas de Circuito y Personas Juzgadoras de Distrito, así como de su etapa de preparación y se define la integración e instalación de los Consejos Locales.
3. **Aprobación del Plan Integral y Calendario del PEEPJF.** El 21 de noviembre de 2024, este Consejo General aprobó, mediante Acuerdo INE/CG2358/2024, el Plan Integral y Calendario del PEEPJF, así como la metodología de seguimiento, a propuesta de la JGE.
4. **Determinación de inviabilidad para implementar el voto de la ciudadanía mexicana residente en el extranjero en el marco del PEEPJF.** El 13 de diciembre de 2024, este Consejo General aprobó el Acuerdo INE/CG2470/2024, por el que dio respuesta a diversas peticiones relacionadas con el voto de las mexicanas y los mexicanos residentes en el extranjero para el PEEPJF, en el sentido de señalar que es jurídica, técnica, operativa y materialmente inviable implementar dicha modalidad de voto.

5. **Sentencia SUP-JDC-1455/2024 y acumulados.** El 15 de enero de 2025, la Sala Superior del TEPJF dictó sentencia en los expedientes SUP-JDC-1455/2024 y acumulados, en la que confirmó el Acuerdo INE/CG2470/2024, por el que este Consejo General dio respuesta a diversas peticiones relacionadas con el Voto de las Mexicanas y los Mexicanos Residentes en el Extranjero para el PEEPJF, en el sentido de señalar que es jurídica, técnica, operativa y materialmente inviable implementar dicha modalidad de voto.
6. **Reglas de votación en las casillas especiales para el PEEPJF.** El 5 de febrero de 2025, mediante acuerdo INE/CG57/2025, este Consejo General determinó las reglas de votación en las casillas especiales para el PEEPJF, entre otras cuestiones más.
7. **Solicitud de votar en el PEEPJF.** Mediante escrito de fecha 25 de febrero de 2025, la C. Maribel Solache González, solicitó ante la Consejera Electoral, Mtra. Beatriz Claudia Zavala Pérez, integrante de este Consejo General, que se le permita votar en el PEEPJF en territorio nacional, ya que su domicilio se encuentra en el extranjero.
8. **Respuesta a solicitud.** El 19 de marzo de 2025, la DERFE emitió el oficio INE/DERFE/0369/2025, por el que dio respuesta a la solicitud de la C. Maribel Solache González, en el sentido de que, conforme a la legislación aplicable y los precedentes de la Sala Superior del TEPJF, no existen bases normativas para que las personas con Credencial para Votar desde el extranjero emitan su voto para la elección de las personas juzgadoras del PJF.
9. **Sentencia dictada en el expediente SUP-JDC-1743/2025.** El 16 de abril de 2025, la Sala Superior del TEPJF dictó la sentencia recaída sobre el expediente SUP-JDC-1743/2025, en la que se determinaron los siguientes efectos:

“[...] esta Sala Superior revoca el Oficio INE/DERFE/0369/2025, por el que el director ejecutivo del Registro Federal de Electores del Instituto Nacional Electoral informó a la actora que no existen las bases normativas para que las personas con credencial para votar desde el extranjero emitan su voto en la elección de las personas juzgadoras del Poder Judicial de la Federación.

[...] Asimismo, se vincula al Consejo General del Instituto Nacional Electoral para que, en libertad de atribuciones, se pronuncie sobre la pretensión de la actora.

[...]”
10. **Notificación al INE de la sentencia dictada en el expediente SUP-JDC-1743/2025.** El 22 de abril de 2025, se notificó a este Instituto la sentencia de la Sala Superior del TEPJF recaída sobre el expediente SUP-JDC-1743/2025.

## CONSIDERANDOS

### PRIMERO. Competencia.

Este Consejo General es competente para que, en acatamiento a la sentencia dictada en el expediente SUP-JDC-1743/2025 por la Sala Superior del TEPJF, se da respuesta al escrito presentado por la C. Maribel Solache González, conforme a lo dispuesto por los artículos 41, párrafo tercero, Base V, apartado A, párrafos primero y segundo, y Apartado B, inciso a), numerales 3 y 4 de la CPEUM; 32, párrafo 1, inciso a), fracciones III y IV; 34, párrafo 1, inciso a); 35; 44, párrafo 1, incisos l), gg) y jj); 503; 504, párrafo 1, fracción II de la LGIPE; 4, párrafo 1, fracción I, apartado A, inciso a); 5, párrafo 1, inciso x) del Reglamento Interior del INE; así como, sentencia dictada en el expediente SUP-JDC-1743/2025.

### SEGUNDO. Disposiciones normativas que sustentan la determinación.

#### I. Marco constitucional y convencional.

Acorde a lo establecido en el artículo 1º, párrafo primero de la CPEUM, todas las personas gozarán de los derechos humanos reconocidos en la propia Carta Magna y en los tratados internacionales de los que el Estado Mexicano sea parte, así como de las garantías para su protección, cuyo ejercicio no podrá restringirse ni suspenderse, salvo en los casos y bajo las condiciones que la misma establece.

En términos del párrafo segundo de la disposición aludida, las normas relativas a los derechos humanos se interpretarán de conformidad con la CPEUM y con los tratados internacionales de la materia favoreciendo en todo tiempo a las personas la protección más amplia.

El párrafo tercero del artículo referido dispone que todas las autoridades, en el ámbito de sus competencias, tienen la obligación de promover, respetar, proteger y garantizar los derechos humanos de conformidad con los principios de universalidad, interdependencia, indivisibilidad y progresividad. En consecuencia, el Estado deberá prevenir, investigar, sancionar y reparar las violaciones a los derechos humanos, en los términos que establezca la ley.

En ese contexto, el artículo 34 de la CPEUM, alude que son ciudadanas y ciudadanos de la República, las mujeres y varones que, teniendo la calidad de mexicanas y mexicanos, hayan cumplido 18 años y tengan un modo honesto de vivir.

Los artículos 35, fracciones I y II, así como 36, fracción III de la CPEUM, prevén como prerrogativas y obligaciones de las ciudadanas y los ciudadanos, entre otras, votar en las elecciones populares y poder ser votados para todos los cargos de elección popular, teniendo las calidades que establezca la ley.

Bajo esa arista, con base en el artículo 41, párrafo tercero, Base V, Apartado A, párrafo primero de la CPEUM, en relación con el diverso 30, párrafo 2 de la LGIPE, el INE es un organismo público autónomo dotado de personalidad jurídica y patrimonio propios, en cuya integración participan el Poder Legislativo de la Unión, los partidos políticos nacionales y la ciudadanía, en los términos que ordene la ley.

En el ejercicio de esta función estatal, la certeza, legalidad, independencia, imparcialidad, máxima publicidad, objetividad y paridad serán principios rectores, y sus actividades se realizarán con perspectiva de género. El párrafo segundo de la disposición normativa antes citada establece, entre otras, que este Instituto será autoridad en la materia, independiente en sus decisiones y funcionamiento, y profesional en su desempeño; contará en su estructura con órganos de dirección, ejecutivos, técnicos y de vigilancia.

A su vez, la citada disposición constitucional determina en el Apartado B, inciso a), párrafo 3, en relación con el artículo 32, párrafo 1, inciso a), fracción III de la LGIPE que, para los procesos electorales federales y locales, corresponde al INE, el Padrón Electoral y la Lista Nominal de Electores.

El artículo 94, párrafo primero de la CPEUM, determina que se deposita el ejercicio del PJF en una SCJN, en un Tribunal Electoral, en Plenos Regionales, en Tribunales Colegiados de Circuito, en Tribunales Colegiados de Apelación y en Juzgados de Distrito.

El párrafo segundo de la disposición aludida señala que la administración del PJF estará a cargo de un órgano de administración judicial, mientras que la disciplina de su personal estará a cargo del Tribunal de Disciplina Judicial, en los términos que, conforme a las bases que señala esa Constitución, establezcan las leyes.

Por su parte, en términos del artículo 96, párrafo 1 de la CPEUM, las Ministras y Ministros de la SCJN, Magistradas y Magistrados de la Sala Superior y las salas regionales del Tribunal Electoral del Poder Judicial de la Federación, Magistradas y Magistrados del Tribunal de Disciplina Judicial, Magistradas y Magistrados de Circuito y Juezas y Jueces de Distrito, serán elegidos de manera libre, directa y secreta por la ciudadanía el día que se realicen las elecciones federales ordinarias del año que corresponda.

El artículo 133 de la CPEUM, expone que la propia Constitución, las leyes del Congreso de la Unión que emanen de ella y todos los tratados que estén de acuerdo con la misma, celebrados y que se celebren por el Presidente de la República, con aprobación del Senado, serán la Ley Suprema de toda la Unión.

Por su parte, el Transitorio Segundo del Decreto, señala que el PEEPJF dará inicio el día de la entrada en vigor del propio Decreto. En dicha elección se elegirán la totalidad de los cargos de Ministras y Ministros de la SCJN, las magistraturas vacantes de la Sala Superior y la totalidad de las Magistradas y Magistrados de salas regionales del TEPJF, los integrantes del Tribunal de Disciplina Judicial, así como la mitad de los cargos de Magistradas y Magistrados de Circuito y Juezas y Jueces de Distrito, en los términos de ese artículo.

En esa tesitura, este Consejo General podrá emitir los acuerdos que estime necesarios para la organización, desarrollo, cómputo, vigilancia y fiscalización del PEEPJF del año 2025 y para garantizar el cumplimiento de las disposiciones constitucionales y legales aplicables para los procesos electorales federales, observando los principios de certeza, legalidad, independencia, imparcialidad, máxima publicidad, objetividad y paridad de género. Las o los Consejeros del Poder Legislativo y las o los representantes de los partidos políticos ante este Consejo General no podrán participar en las acciones, actividades y sesiones relacionadas a este proceso.

Luego entonces, la Declaración Universal de los Derechos Humanos en su artículo 21, apartado 3, indica que la voluntad del pueblo es la base de la autoridad del poder público; esta voluntad se expresará mediante elecciones auténticas que habrán de celebrarse periódicamente, por sufragio universal e igual y por voto secreto u otro procedimiento equivalente que garantice la libertad del voto.

Por su parte, la Declaración sobre el Derecho y el Deber de los Individuos, los Grupos y las Instituciones de Promover y Proteger los Derechos Humanos y las Libertades Fundamentales Universalmente Reconocidos, en su artículo 2, dispone que los Estados tienen la responsabilidad primordial y el deber de proteger, promover y hacer efectivos todos los derechos humanos y las libertades fundamentales, entre otras cosas, adoptando las medidas necesarias para crear las condiciones sociales, económicas, políticas y de otra índole, así como las garantías jurídicas requeridas para que toda persona sometida a su jurisdicción, individual o colectivamente, pueda disfrutar en la práctica de todos esos derechos y libertades.

A la par, el Pacto Internacional de los Derechos Civiles y Políticos en el artículo 2, apartados 1 y 2, establece que los Estados Parte se comprometen a respetar y garantizar a todas y todos los individuos que se encuentren en su territorio y estén sujetos a su jurisdicción los derechos reconocidos en dicho Pacto, sin distinción alguna de raza, color, sexo, idioma, religión, opinión política o de otra índole, origen nacional o social, posición económica, nacimiento o cualquier otra condición social; así también, a adoptar, con arreglo a sus procedimientos constitucionales y a las disposiciones del Pacto referido, las medidas oportunas para dictar las disposiciones legislativas o de otro carácter que fueren necesarias para hacer efectivos los derechos reconocidos y que no estuviesen ya garantizados por disposiciones legislativas o de otro carácter.

El propio Pacto invocado en su artículo 25, incisos a) y b), establece la obligación de los Estados Parte para proteger que todas y todos los ciudadanos gocen, sin ninguna distinción —de las antes referidas— y sin restricciones indebidas, del derecho y oportunidad a participar en la dirección de los asuntos públicos, directamente o por medio de representantes libremente elegidos y, consecuentemente, del derecho a votar y ser elegidos en elecciones periódicas, auténticas, realizadas por sufragio universal e igual, y por voto secreto que garantice la libre expresión de la voluntad de las personas electoras.

Así, en el sistema interamericano, la Convención Americana sobre Derechos Humanos, en su artículo 23, apartado 1, incisos a) y b), protege que todas las ciudadanas y ciudadanos gocen de los derechos, así como de oportunidades de participar en la dirección de los asuntos públicos, directamente o por medio de representantes libremente elegidos, así como de votar y ser elegidos en elecciones periódicas auténticas, realizadas por sufragio universal e igual y por voto secreto que garantice la libre expresión de la voluntad del electorado.

En el mismo orden convencional interamericano, el artículo XX, de la Declaración Americana de los Derechos y Deberes del Hombre protege el derecho de toda persona, legalmente capacitada, de tomar parte en el gobierno de su país, directamente o por medio de sus representantes, y de participar en las elecciones populares, que serán de voto secreto, genuinas, periódicas y libres.

Dichas obligaciones y deberes convencionales del Estado Mexicano son reconocidas y regladas en cuanto a su protección y formas de ejercicio en la CPEUM y desdoblados en su desarrollo normativo en la legislación electoral nacional.

## **II. Marco legal nacional.**

De conformidad con su artículo 1º, párrafo 1, la LGIPE es de orden público y de observancia general en el territorio nacional y para la ciudadanía que ejerza su derecho al sufragio en territorio extranjero. Tiene por objeto establecer las disposiciones aplicables en materia de instituciones y procedimientos electorales, distribuir competencias entre la Federación y las entidades federativas en estas materias, así como la relación entre el INE y los OPL.

Con fundamento en el artículo 7, párrafos 1 y 2 de la LGIPE, votar en las elecciones constituye un derecho y una obligación que se ejerce para integrar órganos del Estado con puestos de elección popular. También es derecho de las y los ciudadanas y obligación para los Partidos Políticos la igualdad de oportunidades y la paridad entre hombres y mujeres para tener acceso a cargos de elección popular. El voto es universal, libre, secreto, directo, personal e intransferible, por lo que quedan prohibidos los actos que generen presión o coacción a las y los electores.

El artículo 9 de la LGIPE, atribuye que, para el ejercicio del voto, las ciudadanas y los ciudadanos deberán satisfacer, además de los que fija el artículo 34 de la CPEUM, los siguientes requisitos: estar inscrito en el Registro Federal de Electores en los términos de la normativa general comicial, y contar con su CPV. De igual manera, establece que en cada distrito electoral el sufragio se emitirá en la sección electoral que corresponda al domicilio de la ciudadana o el ciudadano, salvo los casos de excepción expresamente señalados por la propia LGIPE.

Bajo ese tenor, de acuerdo con lo previsto en el artículo 30, párrafo 1, incisos a), d), e) y f) de la LGIPE, son fines del INE, entre otros, contribuir al desarrollo de la vida democrática; asegurar a la ciudadanía el ejercicio de los derechos político-electorales y vigilar el cumplimiento de sus obligaciones; garantizar la celebración periódica y pacífica de las elecciones para renovar a los integrantes de los Poderes Legislativo, Ejecutivo y Judicial de la Unión, así como ejercer las funciones que la CPEUM le otorga en los Procesos Electorales; además, de velar por la autenticidad y efectividad del sufragio.

De conformidad con lo previsto en el artículo 32, párrafo 1, inciso a), fracción III de la LGIPE, para los Procesos Electorales Federales y Locales, el INE tendrá la atribución del Padrón Electoral y la Lista Nominal de Electores.

En esta arista, el artículo 33, párrafo 1, de la LGIPE, dispone que el INE tiene su domicilio en la Ciudad de México y ejerce sus funciones en todo el territorio nacional a través de 32 delegaciones, una en cada entidad federativa y 300 subdelegaciones, una en cada distrito electoral uninominal.

Bajo esa línea, el párrafo 2 del artículo en comento, refiere que se podrá contar también con oficinas municipales en los lugares en que este Consejo General determine su instalación.

A su vez, el artículo 43, párrafos 1 y 2 de la LGIPE, dispone en lo conducente que este Consejo General ordenará la publicación en el Diario Oficial de la Federación de los acuerdos y resoluciones de carácter general que pronuncie. La persona titular de la Secretaría Ejecutiva de este Instituto establecerá los acuerdos para asegurar su oportuna publicación en ese medio oficial.

Con fundamento en el artículo 54, párrafo 1, incisos a), b), c), d) y ñ) de la LGIPE, la DERFE tiene, entre otras atribuciones, la de formar, revisar y actualizar el Padrón Electoral, así como expedir la Credencial para Votar, conforme al procedimiento establecido en el Título Primero del Libro Cuarto de dicha Ley y las demás que le confiera ese ordenamiento legal.

Mientras que el artículo 56, párrafo 1, incisos a) e i) del mismo ordenamiento, señalan que la DEOE tiene dentro de sus atribuciones las de apoyar en la integración, instalación y funcionamiento de las juntas ejecutivas locales y distritales; así como las demás que le confiera la propia LGIPE.

El artículo 128 de la LGIPE, estipula que en el Padrón Electoral constará la información básica de las mujeres mexicanas y los varones mexicanos, mayores de 18 años, que han presentado la solicitud a que se refiere el párrafo 1 del artículo 135 de la propia ley, agrupados en dos secciones, la de personas ciudadanas residentes en México y la de personas ciudadanas residentes en el extranjero.

En ese contexto, el artículo 130 de la LGIPE, en relación con el diverso 36, fracción I de la CPEUM, ordena que la ciudadanía está obligada a inscribirse en el Registro Federal de Electores y a informar a éste de su cambio de domicilio dentro de los treinta días siguientes a que ello ocurra; asimismo, las ciudadanas y los ciudadanos participarán en la formación y actualización del Padrón Electoral en los términos de las normas reglamentarias correspondientes.

Igualmente, de acuerdo con lo dispuesto por el artículo 131 de la LGIPE, el INE debe incluir a las ciudadanas y los ciudadanos en el Registro Federal de Electores y expedirles la Credencial para Votar, toda vez que éste es el documento indispensable para que la ciudadanía pueda ejercer su derecho de voto.

En ese tenor, de conformidad con el artículo 133, párrafos 1 y 2 de la LGIPE, el INE se encargará de formar y administrar el Padrón Electoral y la LNE; además, emitirá los lineamientos en los que se establezcan los plazos y términos para el uso del Padrón Electoral y las Listas Nominales de Electores en las elecciones correspondientes.

En relación con estas disposiciones legales, en el Acuerdo INE/CG2495/2024 del 20 de diciembre de 2024, este Consejo General aprobó los plazos para la actualización del Padrón Electoral y los cortes de la Lista Nominal de Electores, con motivo de la celebración del PEEPJF, entre otras determinaciones; en particular, en el numeral 1 del punto segundo de ese acuerdo, se acordó que las campañas de actualización del Padrón Electoral para que la ciudadanía realice los trámites de inscripción, corrección o rectificación de datos personales, cambio de domicilio, corrección de datos en dirección, reimpresión, reposición, reemplazo de credencial por pérdida de vigencia y reincorporación, con el objetivo de obtener la Credencial para Votar, comprendió el periodo del 20 de noviembre de 2024 al 10 de febrero de 2025.

En términos del artículo 137, párrafos 1 y 2 de la LGIPE, una vez llevado a cabo el procedimiento referido en el Libro Cuarto de la misma ley, se procederá a formar las Listas Nominales de Electores con los nombres de aquellas personas ciudadanas a quienes se les haya entregado su Credencial para Votar. Los listados se formularán por distritos y por secciones electorales. En el caso de la ciudadanía mexicana residente en el extranjero, el listado se formulará por país de residencia y por entidad federativa de referencia, si la Credencial para Votar se expidió o renovó desde el extranjero, o por el distrito electoral que aparece en su credencial, si fue expedida en territorio nacional.

Por su parte, el artículo 253, párrafo 6 de la LGIPE, prevé que en las secciones que la Junta Distrital Ejecutiva correspondiente acuerde, se instalarán las casillas especiales a que se refiere el artículo 258 de la propia ley.

En ese sentido, en términos del artículo 258, párrafos 1 y 2 de la LGIPE, los Consejos Distritales, a propuesta de las Juntas Distritales Ejecutivas, determinarán la instalación de casillas especiales para la recepción del voto de las y los electores que se encuentren transitoriamente fuera de la sección correspondiente a su domicilio. Así, para la integración de la mesa directiva y ubicación de las casillas especiales, se aplicarán las reglas establecidas en el capítulo V de la ley en cita.

Asimismo, el párrafo 3 del artículo en comento, dispone que en cada distrito electoral se podrán instalar hasta diez casillas especiales. El número y ubicación serán determinados por el Consejo Distrital en atención a la cantidad de municipios comprendidos en su ámbito territorial, a su densidad poblacional, y a sus características geográficas y demográficas. La integración de las mesas directivas de las casillas especiales se hará preferentemente con ciudadanas y ciudadanos que habiten en la sección electoral donde se instalarán, en caso de no contar con el número suficiente de personas, podrán ser designadas de otras secciones electorales.

El artículo 269, párrafo 2 de la LGIPE, establece que a las y los presidentes de mesas directivas de las casillas especiales les será entregada la documentación y materiales a que se refiere el párrafo anterior, con excepción de la Lista Nominal de Electores con Fotografía, en lugar de la cual recibirán los medios informáticos necesarios para verificar que las y los electores que acudan a votar se encuentren inscritos en la Lista Nominal de Electores que corresponde al domicilio consignado en su Credencial para Votar. El número de boletas que reciban no será superior a 1,500.

En ese sentido, el artículo 284, párrafo 1 señala que en las casillas especiales para recibir la votación de las y los electores que transitoriamente se encuentren fuera de su sección se aplicarán, en lo procedente, entre otras reglas, las siguientes: la o el elector, además de exhibir su Credencial para Votar a requerimiento de la o el presidente de la mesa directiva, deberá mostrar el pulgar derecho para constatar que no ha votado en otra casilla, y la persona secretaria de la mesa directiva procederá a asentar en el acta de electores en tránsito los datos de la Credencial para Votar de la o el elector.

Es importante resaltar que de conformidad con el artículo 329, párrafo 1 de la LGIPE, la ciudadanía residente en el extranjero podrá ejercer su derecho al voto para las elecciones de Presidencia de los Estados Unidos Mexicanos y Senadurías, Gubernaturas de las entidades federativas y Jefatura de Gobierno de la Ciudad de México, siempre que así lo determinen las constituciones locales.

Los párrafos 2 y 3 de la disposición legal anteriormente enunciada, disponen que el ejercicio del Voto de las y los Mexicanos Residentes en el Extranjero podrá realizarse por correo, mediante entrega de la boleta en forma personal en los módulos que se instalen en las embajadas o consulados o, en su caso, por vía electrónica, de conformidad con la propia LGIPE y en los términos que determine el INE. A su vez, el voto por la vía electrónica sólo podrá realizarse conforme a los lineamientos que emita este Instituto en términos de la propia ley, mismos que deberán asegurar total certidumbre y seguridad comprobada a las mexicanas y los mexicanos residentes en el extranjero, para el efectivo ejercicio de su derecho de votar en las elecciones populares

Luego entonces, con base en el artículo 330 de la LGIPE, para el ejercicio del el voto de la ciudadanía residente en el extranjero, además de los que fijan los diversos 34 de la CPEUM y 9, párrafo 1 de la propia ley, deberán cumplir los siguientes requisitos: solicitar a la DERFE, cumpliendo los requisitos a través de los medios que apruebe este Consejo General, su inscripción en el Padrón Electoral y en la lista nominal de las y los ciudadanos residentes en el extranjero; manifestar, bajo su más estricta responsabilidad y bajo protesta de decir verdad, el domicilio en el extranjero al que se le harán llegar la o las boletas electorales o, en su caso, el medio electrónico que determine el INE, en el que podrá recibir información en relación al proceso electoral; así como, los demás establecidos en el Libro Sexto de la LGIPE.

El artículo 332, párrafo 1 de la LGIPE, advierte que la solicitud de inscripción en la sección del Padrón Electoral de las ciudadanas y los ciudadanos residentes en el extranjero, tendrá efectos legales de notificación al INE de la decisión de la persona ciudadana de votar desde el extranjero en la elección para la Presidencia de los Estados Unidos Mexicanos, Senadurías, Gubernaturas de las entidades y Jefatura de Gobierno de la Ciudad de México, siempre que así lo determinen las Constituciones locales.

El artículo 333, párrafo 1 de la LGIPE, dispone que las Listas Nominales de Electores Residentes en el Extranjero son las relaciones elaboradas por la DERFE que contienen el nombre de las personas incluidas en el Padrón Electoral que cuentan con su Credencial para Votar o Credencial para Votar desde el Extranjero, que residen en el extranjero y que solicitan su inscripción en dichas listas.

De igual forma, es indispensable subrayar que los párrafos 2 a 5 del precepto legal antes mencionado, prevén que las Listas Nominales de Electores Residentes en el Extranjero serán de carácter temporal y se utilizarán, exclusivamente, para los fines establecidos en el Libro Sexto de la LGIPE, y no tendrán impresa la fotografía de las ciudadanas y los ciudadanos. El Consejo General podrá ordenar medidas de verificación adicionales a las previstas en ese Libro, a fin de garantizar la veracidad de las listas nominales de electores residentes en el extranjero. Tratándose de la conformación de dichos listados, serán aplicables, en lo conducente, las normas contenidas en el Título Primero del Libro Cuarto de la LGIPE.

Bajo esta lógica, el párrafo 1 del artículo 336 de la LGIPE, dispone que, concluido el plazo para la recepción de solicitudes de inscripción, la DERFE procederá a elaborar las Listas Nominales de Electores Residentes en el Extranjero con las solicitudes recibidas y tramitadas y los registros contenidos en la sección del Padrón Electoral de las ciudadanas y los ciudadanos residentes en el extranjero.

El artículo 336, párrafo 2 de la LGIPE, prevé que las Listas Nominales de Electores Residentes en el Extranjero se elaborarán en dos modalidades: a) En el caso de ciudadanas mexicanas y ciudadanos mexicanos residentes en el extranjero, el listado se formulará por país de residencia y por entidad federativa de referencia, si se expidió o renovó la Credencial para Votar desde el Extranjero, o por el distrito electoral que aparece en ésta si se expidió la Credencial para Votar en territorio nacional, y b) Conforme al criterio de domicilio en México de la ciudadanía residente en el extranjero, por entidad federativa y distrito electoral, ordenados alfabéticamente. Estas listas serán utilizadas por el INE para efectos del escrutinio y cómputo de la votación.

Por otra parte, de acuerdo con lo contemplado en el artículo 105, párrafos 1 y 2 del Reglamento de Elecciones del INE, las Listas Nominales de Electores Residentes en el Extranjero serán elaboradas por la DERFE de conformidad con lo establecido en el Libro Sexto de la LGIPE. La ciudadanía que desee ser incorporada en la Lista Nominal de Electores Residentes en el Extranjero deberá cumplir los requisitos establecidos en la normatividad de la materia.

Finalmente, es importante mencionar que a través del acuerdo INE/CG57/2025, entre otras cuestiones más, este Consejo General estableció las reglas de votación en las casillas especiales para el PEEPJF, al tratarse de una elección inédita y no contar con la normativa correspondiente. Asimismo, se determinó dotar en cada casilla especial mil boletas para cada tipo de elección.

Con base en las consideraciones normativas enunciadas, se considera que válidamente este Consejo General se encuentra facultado para que, en acatamiento a la sentencia dictada en el expediente SUP-JDC-1743/2025 por la Sala Superior del TEPJF, de respuesta al escrito presentado por la C. Maribel Solache González.

### **TERCERO. Motivos que sustentan la determinación.**

Entre las atribuciones del INE conferidas por la CPEUM, la LGIPE y el Reglamento de Elecciones del INE, se encuentran las relacionadas con la organización de los comicios en los ámbitos federal y local, así como los mecanismos de participación ciudadana previstos en las leyes federales.

Ahora bien, el 15 de septiembre de 2024, se publicó en el Diario Oficial de la Federación el Decreto, a fin de establecer, entre otros aspectos, la elección popular de las personas juzgadoras que integran el PJF a cargo del INE.

Por otra parte, el 14 de octubre de 2024, se publicó en el Diario Oficial de la Federación el Decreto por el que se reforman y adicionan diversas disposiciones de la LGIPE, en materia de elección de personas juzgadoras del PJF, misma que, cabe destacar, no realizó modificaciones al artículo 329 de la LGIPE que, en su párrafo 1 estipula de forma expresa los cargos que contarán con el voto de las y los mexicanos residentes en el extranjero, esto es, la Presidencia de la República y Senadurías, así como Gubernaturas y Jefatura de Gobierno en caso de que así lo dispongan sus legislaciones locales.

De igual forma, tampoco fue incorporado ningún otro aspecto relacionado con los comicios de las personas juzgadoras integrantes del PJF, en el Libro Sexto de la LGIPE que regula específica y concretamente los requisitos, modalidades, procedimientos y plazos para solicitar el registro en la Lista Nominal de Electores Residentes en el Extranjero y, de esta manera, poder ejercer el voto desde el exterior.

Al respecto, el 13 de diciembre de 2024, mediante Acuerdo INE/CG2470/2024, este Consejo General dio respuesta a diversas peticiones relacionadas con el voto de las mexicanas y los mexicanos residentes en el extranjero para el PEEPJF, en el sentido de señalar que es jurídica, técnica, operativa y materialmente inviable implementar el voto de las mexicanas y los mexicanos residentes en el extranjero en el marco del PEEPJF, debido no solo a que en la reforma a la LGIPE no se consideró esta modalidad de votación, si no que aun cuando estuviera considerada, el tiempo con el que se cuenta para su implementación, implica riesgos en aspectos técnicos y operativos.

Por otra parte, este órgano superior de dirección aprobó, mediante Acuerdo INE/CG2495/2025, de fecha 20 de diciembre de 2024, los plazos para la actualización del Padrón Electoral y los cortes de las Listas Nominales de Electores, con motivo de la celebración del PEEPJF, entre otras determinaciones; en particular, en dicho instrumento acordó que el periodo para realizar las campañas de actualización para inscribir o actualizar los datos de la ciudadanía, por ejemplo, para tramitar un cambio de domicilio, comprendía del 20 de noviembre de 2024 al 10 de febrero de 2025.

Dicho lo anterior, mediante escrito de fecha 25 de febrero de 2025, la C. Maribel Solache González, solicitó al Consejo General de este Instituto lo siguiente:

“[...] mi interés por participar en las próximas votaciones que se llevarán a cabo en el presente año, para la elección de Jueces y Magistrados, ya que es de gran interés para la suscrita, el elegir y conocer a nuestros representantes dentro del poder judicial [...]”

En ese sentido, la DERFE emitió el oficio INE/DERFE/0369/2025, por el que dio respuesta a la solicitud mencionada, en el sentido de que, conforme a la legislación aplicable y a los precedentes de la Sala Superior del TEPJF, no existen bases normativas para que las personas con Credencial para Votar desde el Extranjero emitan su voto para la elección de las personas juzgadoras del PJF en territorio nacional.

Sin embargo, derivado de que el oficio de referencia fue impugnado, la Sala Superior del TEPJF dictó la sentencia recaída sobre el expediente SUP-JDC-1743/2025, en la que se determinaron los siguientes efectos:

“[...] esta Sala Superior revoca el Oficio INE/DERFE/0369/2025, por el que el director ejecutivo del Registro Federal de Electores del Instituto Nacional Electoral informó a la actora que no existen las bases normativas para que las personas con credencial para votar desde el extranjero emitan su voto en la elección de las personas juzgadoras del Poder Judicial de la Federación.

[...] Asimismo, se vincula al Consejo General del Instituto Nacional Electoral para que, en libertad de atribuciones, se pronuncie sobre la pretensión de la actora. [...]”

Así, de conformidad con los efectos previamente señalados y con la finalidad de dar cumplimiento a lo ordenado por la Sala Superior del TEPJF, en el expediente previamente citado, a través del presente Acuerdo este Consejo General procede a dar respuesta a la petición formulada por la C. Maribel Solache González.

Primeramente, es pertinente señalar que, en atención al principio *pro persona*, previsto en el artículo 1° de la CPEUM, así como en diversos tratados internacionales en materia de derechos humanos de los que el Estado mexicano es parte, se debe privilegiar la interpretación más amplia en favor del ejercicio de los derechos fundamentales, incluido el derecho al sufragio.

Asimismo, la Convención Americana sobre Derechos Humanos (Pacto de San José), en su artículo 23, garantiza el derecho de toda persona a participar en los asuntos públicos y a votar en elecciones auténticas, periódicas y libres. Este derecho no debe ser restringido de manera arbitraria por motivos administrativos o formales, cuando existe voluntad manifiesta y capacidad jurídica por parte de la persona interesada.

Con base en lo anterior, y después del análisis de las implicaciones técnicas que conlleva la solicitud de la C. Maribel Solache González, se determina viable la incorporación de su registro en la Lista Nominal de Electores producto de Instancias Administrativas y Resoluciones del TEPJF, con la finalidad de que pueda materializar su derecho al voto en las próximas elecciones a celebrarse el 1° de junio de 2025, con motivo del PEEPJF, a través de las casillas especiales que sean instaladas con motivo de dicho proceso electivo.

Cabe señalar que el registro de la ciudadana será incluido en dicho listado entre los días 23 y 25 de mayo de 2025, de acuerdo con la agenda de actividades de la DERFE para la generación del mismo.

Es importante señalar que, considerando las implicaciones técnicas sobre la determinación de incluir el registro de la C. Maribel Solache González para que pueda emitir su voto en alguna casilla especial, de conformidad con lo señalado por la Unidad Técnica de Servicios de Informática, el desarrollo del Sistema de Consulta en Casillas Especiales había concluido el 30 de abril de 2025, a fin de estar en posibilidad de iniciar los simulacros nacionales programados a partir del 5 de mayo y durante todo ese mes.

En este sentido, la presente determinación aplicará exclusivamente al caso de la C. Maribel Solache González, en virtud de que, al tratarse de un único registro, al que se deberán aplicar las reglas de negocio específicas asociadas a la geografía electoral correspondiente a su Credencial para Votar desde el Extranjero, sin afectar la operación nacional del sistema o reiniciar procesos de desarrollo y pruebas de desempeño, ni comprometer su integridad, funcionalidad, estabilidad y certeza de cara a la jornada electoral, como ocurriría con la presentación de casos similares en mayor magnitud; resulta viable su incorporación a los listados para su carga en el Sistema de Consulta en Casillas Especiales.

Cabe señalar que, con fecha 31 de diciembre de 2024, este Consejo General, a través del Acuerdo INE/CG2501/2024, aprobó la Estrategia de Capacitación y Asistencia Electoral para el PEEPJF y sus respectivos anexos, el cual es el documento técnico-normativo que estipuló las directrices para las actividades sustantivas en materia de integración de los órganos receptores de la votación, la capacitación y asistencia electoral.

La Estrategia de Capacitación y Asistencia Electoral para el PEEPJF contempla el “Programa de Capacitación Electoral (estructura curricular)”, en donde se incluyen contenidos específicos orientados a la capacitación de los diversos públicos objetivo del Programa de Capacitación Electoral, fortaleciendo su comprensión y vinculación con el PJJF; se privilegia la capacitación presencial, y se detallan las funciones y responsabilidades de quienes conforman las Mesas Directiva de Casilla Seccional, optimizando su desempeño operativo.

En este sentido y con base en el procedimiento establecido en la LGIPE para integrar las mesas directivas de casilla, este Instituto, bajo la coordinación de la Dirección Ejecutiva de Capacitación Electoral y Educación Cívica, efectuó las siguientes actividades:

- a) Se llevaron a cabo los sorteos para la insaculación de la ciudadanía que integrarán las Mesas Directivas de Casilla en los Procesos Electorales Locales 2024-2025 y en el PEEPJF, dejando como resultado el mes de febrero; por lo que, al ser excluidos los meses de marzo y abril, de conformidad con el Acuerdo INE/CG2158/2024 por haber sido utilizados en el Proceso Electoral Federal 2023-2024, los meses que se considerarían como base para la insaculación de la ciudadanía que integrará las referidas mesas en las elecciones del 1º de junio de 2025, serán febrero y mayo.
- b) De conformidad con el procedimiento para integrar las mesas directivas de casilla, establecido en el artículo 254, numeral 1, inciso e) de la LGIPE, el 5 de febrero de 2025, este Consejo General realizó el sorteo de la letra del alfabeto para seleccionar a la ciudadanía que integrará las Mesas Directivas de Casilla para los Procesos Electorales Locales 2024-2025 y que también sería la base para la integración de las Mesas Directivas de Casilla Seccional y Mesas Directivas de Casilla Seccional Única del PEEPJF y los procesos concurrentes. Cabe destacar que, en la sesión que se desarrolló para tal efecto, resultó sorteada la letra “J”.
- c) El 6 de febrero de 2025, se llevó a cabo el proceso de Primera Insaculación, del 13% de la ciudadanía inscrita en la Lista Nominal de Electores de cada sección de los 300 distritos electorales federales uninominales, resultando un listado de 13,454,965 ciudadanas y ciudadanos sorteados.<sup>1</sup>
- d) Posteriormente, el 7 de abril de 2025 tuvo lugar la Segunda Insaculación, en donde quedaron seleccionadas 776,615 personas ciudadanas para ser designadas como parte del funcionariado de las Mesas Directivas de Casilla Seccional.
- e) Asimismo, del 9 de abril al 31 de mayo de 2025, se lleva a cabo la segunda etapa de capacitación electoral de las y los ciudadanos designados funcionarios de casilla, en donde se les proporcionan los conocimientos y habilidades para el desarrollo de las funciones electorales el día de la jornada electoral. Cabe precisar que, a la fecha del presente acuerdo, se registra un avance en materia de capacitación electoral al funcionario de Mesa Directiva de Casilla Seccional del 97.54%.

Por lo anterior, al considerarse como un caso particular, referente a la C. Maribel Solache González, la Dirección Ejecutiva de Capacitación Electoral y Educación Cívica consideró viable su atención, en el entendido de que no implica algún ajuste sustantivo en el proceso de capacitación, como ocurriría con la presentación de casos similares en mayor magnitud; en particular, por la imposibilidad de implementar a nivel nacional la capacitación del funcionariado de Mesas Directivas de Casilla Seccional, dado que el cierre de la segunda etapa de capacitación electoral concluirá el 31 de mayo de 2025.

También, resulta importante referir que, a la fecha de la emisión del presente acuerdo, los Consejos Distritales ya han realizado la aprobación de casillas especiales, en al menos uno de los distritos electorales judiciales electorales, en todo el territorio nacional. No obstante, es importante tener

---

<sup>1</sup> Numeralia del Proceso Electoral Extraordinario del Poder Judicial de la Federación 2024-2025, fecha de corte: 2 de mayo de 2025, 15:00hrs.  
<https://repositoriodocumental.ine.mx/xmliui/bitstream/handle/123456789/178861/Numeralia-PJJF-2024-2025.pdf>.

presente que los Consejos Distritales podrán aprobar ajustes al listado de ubicación de casillas, en atención a lo dispuesto en los artículos 256, inciso f) de la LGIPE; y 240, numeral 1 del Reglamento de Elecciones del INE.

De manera que la DERFE, luego de haberla incluido en el listado nominal del Sistema de Consulta en Casillas Especiales, entre el 23 y 25 de mayo de 2025, comunicará a la C. Maribel Solache González la posibilidad de ejercer su voto en alguna de las casillas especiales aprobadas en el territorio nacional, recomendando las más cercanas al lugar donde se haya determinado su domicilio. Asimismo, que podrá consultar a partir del 15 de mayo de 2025 y hasta el día de la jornada electoral, domingo 1º de junio de 2025, el sistema <https://ubicatucasilla.ine.mx/>, el cual está permanentemente actualizándose por parte de las Juntas Distritales Ejecutivas, de haber ajustes por causas supervinientes.

Resulta necesario resaltar que el procedimiento descrito para la incorporación de la ciudadana Maribel Solache González en el listado nominal del Sistema de Consulta en Casillas Especiales, para que ésta pueda ejercer su derecho a votar en alguna de las casillas especiales aprobadas en el territorio nacional, no genera impacto alguno en las actividades de organización electoral realizadas hasta este momento por la DEOE, por las siguientes razones:

- 1) El número de boletas a dotar en cada casilla especial será de 1,000 para cada tipo de elección, por lo que incluir a la C. Maribel Solache González no tiene afectación, pudiendo ejercer su voto en la casilla especial que acuda a votar.
- 2) Al ser incluida a la C. Maribel Solache González en la Lista Nominal de Electores del Sistema de Consulta en Casillas Especiales, se asegurará que ejerza su derecho a votar, sin que tenga repercusión en el número de casillas, básicas o contiguas seccionales, ya aprobadas por los Consejos Distritales.

Es así que no se identificó alguna actividad o acción extraordinaria a las que ya se han realizado; considerando además que atendiendo el principio de definitividad, los actos ya emitidos por esta autoridad electoral tienen el carácter de invariable y por lo tanto no pueden ser sujetos a cambios, sin que esto de alguna manera resulte en una vulneración irreparable para la ciudadana; aunado a lo anterior, la parte técnica y operativa del procedimiento descrito corrió a cargo de la DERFE.

Finalmente, en virtud de que a la fecha de aprobación del presente acuerdo no se conoce el domicilio en el que se vaya a registrar a la C. Maribel Solache González, resulta importante comunicar a las presidencias de los Consejos Locales y Distritales la presente determinación para que tomen las previsiones necesarias, siendo la DEOE el área facultada para hacerlo.

Si bien la atención a la C. Maribel Solache González en una casilla especial resulta posible como se ha descrito con anterioridad; esto no implica que esta medida pueda ser aplicada de forma generalizada a un grupo mucho mayor de personas en la misma situación, partiendo de que cada casilla especial aprobada por los Consejos Distritales solo cuenta con una dotación de 1,000 boletas por elección; lo cual, por sí mismo, ya es un límite físico a la cantidad de personas que pueden votar en cada casilla especial.

Es importante destacar que, a la fecha, ya concluyó la impresión de las boletas y los Consejos Distritales se encuentran en las actividades de conteo, sellado y agrupamiento de estas, a partir del número de casillas aprobadas. Incrementar el número de casillas especiales para la atención de un número mucho mayor de personas sería una decisión que, primeramente, recaería en los Consejos Distritales y, en segundo término, implicaría un proceso logístico de gran tamaño, mismo que abarcaría desde la impresión de las boletas, su traslado y la integración oportuna para el día de la jornada electoral.

Asimismo, en el caso de que se llegara a determinar que se incorpore una cantidad adicional de registros a la Lista Nominal para que ejerzan su voto a través de casillas especiales, también se advierte la posibilidad de riesgo para garantizar que las personas que se decida incorporar puedan ejercer su voto, debido a que regularmente en las casillas especiales se presenta una gran

afluencia de personas para votar, por lo que las boletas suelen agotarse antes de las 18:00 horas, que es el horario establecido en la LGIPE para el cierre pues, como ya se refirió, para este tipo de casillas se aprobó dotar de 1,000 boletas por tipo de elección y no están asociadas con personas en específico, sino que están destinadas para posibilitar el voto de las personas que se encuentren en tránsito, es decir, fuera de la sección electoral que les corresponde.

Con base en las consideraciones anteriormente vertidas, a fin de dar cumplimiento a la sentencia recaída en el expediente SUP-JDC-1743/2025 de la Sala Superior del TEPJF, este Consejo General determina que es **viable** la solicitud formulada por la C. Maribel Solache González.

En razón de lo expuesto en las consideraciones de hecho y de derecho, este Consejo General en ejercicio de sus facultades emite los siguientes:

#### ACUERDOS

**PRIMERO.** En acatamiento a la sentencia dictada en el expediente SUP-JDC-1743/2025 por la Sala Superior del Tribunal Electoral del Poder Judicial de la Federación, se da respuesta al escrito presentado por la C. Maribel Solache González, en los términos precisados en el considerando tercero del presente Acuerdo.

**SEGUNDO.** Se instruye a la Secretaría Ejecutiva a realizar las gestiones necesarias para que notifique el presente Acuerdo a la C. Maribel Solache González, por los medios que correspondan.

**TERCERO.** Se instruye a la Dirección Ejecutiva del Registro Federal de Electores, informe a la C. Maribel Solache González que podrá ejercer su voto en las elecciones a celebrarse el 1° de junio de 2025, con motivo del Proceso Electoral Extraordinario para la elección de diversos cargos del Poder Judicial de la Federación 2024-2025, en cualquiera de las casillas especiales instaladas dentro del territorio nacional.

Lo anterior, deberá hacerse del conocimiento de la Unidad Técnica de Servicios de Informática para su incorporación en el Sistema de Consulta en Casillas Especiales, así como de la Dirección Ejecutiva de Capacitación Electoral y Educación Cívica para que, en materia de capacitación, se proporcione al Funcionariado de Mesa Directiva de Casilla Seccional Especial la información necesaria para la atención correspondiente.

**CUARTO.** Se instruye a la Dirección Ejecutiva del Registro Federal de Electores, la Dirección Ejecutiva de Capacitación Electoral y Educación Cívica y la Unidad Técnica de Servicios de Informática que, en el ámbito de su respectiva competencia, realicen las acciones que correspondan para que la C. Maribel Solache González pueda ejercer su voto en las elecciones a celebrarse el 1° de junio de 2025, con motivo del Proceso Electoral Extraordinario para la elección de diversos cargos del Poder Judicial de la Federación 2024-2025, en los términos precisados en el considerando tercero del presente Acuerdo.

**QUINTO.** Se instruye a la Secretaría Ejecutiva para que, a través de la Dirección Ejecutiva de Organización Electoral, comunique el contenido del presente acuerdo, a las presidencias de los Consejos Locales y Distritales.

**SEXTO.** Se instruye a la Secretaría Ejecutiva a realizar las gestiones necesarias para que informe a la Sala Superior del Tribunal Electoral del Poder Judicial de la Federación sobre el cumplimiento dado a la sentencia emitida en el expediente SUP-JDC-1743/2025.

**SÉPTIMO.** Publíquense el presente Acuerdo en la Gaceta Electoral, en el portal electrónico del Instituto Nacional Electoral, así como en el Diario Oficial de la Federación.

El presente Acuerdo fue aprobado en sesión extraordinaria del Consejo General celebrada el 8 de mayo de 2025, por votación unánime de las y los Consejeros Electorales, Maestro Arturo Castillo Loza, Norma Irene De La Cruz Magaña, Doctor Uuc-kib Espadas Ancona, Carla Astrid Humphrey Jordan, Maestra Rita Bell López Vences, Maestro Jorge Montaña Ventura, Maestra Dania Paola Ravel Cuevas, Maestra Beatriz Claudia Zavala Pérez y de la Consejera Presidenta, Licenciada Guadalupe Taddei Zavala; no estando presentes durante el desarrollo de la sesión, los Consejeros Electorales, Maestro José Martín Fernando Faz Mora y Maestro Jaime Rivera Velázquez.

La Consejera Presidenta del Consejo General, Lic. **Guadalupe Taddei Zavala.**- Rúbrica.- La Secretaria del Consejo General, Dra. **Claudia Arlett Espino.**- Rúbrica.

**ACUERDO del Consejo General del Instituto Nacional Electoral, por el cual se da respuesta a la consulta formulada por Adela Lozoya Gutierrez, en su carácter de candidata al cargo de Magistrada en Materia Penal, del Tribunal Superior de Justicia del Estado de Chihuahua.**

Al margen un sello con el Escudo Nacional, que dice: Estados Unidos Mexicanos.- Instituto Nacional Electoral.- Consejo General.- INE/CG400/2025.

ACUERDO DEL CONSEJO GENERAL DEL INSTITUTO NACIONAL ELECTORAL, POR EL CUAL SE DA RESPUESTA A LA CONSULTA FORMULADA POR ADELA LOZOYA GUTIERREZ, EN SU CARÁCTER DE CANDIDATA AL CARGO DE MAGISTRADA EN MATERIA PENAL, DEL TRIBUNAL SUPERIOR DE JUSTICIA DEL ESTADO DE CHIHUAHUA

**GLOSARIO**

<b>CG</b>	Consejo General del Instituto Nacional Electoral
<b>CPEUM</b>	Constitución Política de los Estados Unidos Mexicanos
<b>DOF</b>	Diario Oficial de la Federación
<b>INE</b>	Instituto Nacional Electoral
<b>COF</b>	Comisión de Fiscalización
<b>LGIPE</b>	Ley General de Instituciones y Procedimientos Electorales
<b>RF</b>	Reglamento de Fiscalización
<b>TEPJF</b>	Tribunal Electoral del Poder Judicial de la Federación
<b>UTF</b>	Unidad Técnica de Fiscalización
<b>PEEPJF</b>	Proceso Electoral Extraordinario del Poder Judicial de la Federación 2024-2025
<b>PJF</b>	Poder Judicial de la Federación
<b>Lineamientos para la fiscalización de los PEPJFyL</b>	Lineamientos para la Fiscalización de los Procesos Electorales del Poder Judicial, Federal y Locales, aprobados mediante Acuerdo INE/CG54/2025.
<b>OPLE</b>	Organismo Público Local Electoral
<b>SS</b>	Sala Superior del Tribunal Electoral del Poder Judicial de la Federación
<b>SCJN</b>	Suprema Corte de Justicia de la Nación

**ANTECEDENTES**

**I. Reforma Judicial.** El 15 de septiembre de 2024, se publicó en el DOF el Decreto por el que se modificó la CPEUM, en materia de reforma del Poder Judicial; esencialmente, para que todas las personas juzgadoras del país se elijan por el voto de la ciudadanía. Decreto que entró en vigor al día siguiente de su publicación.

**II. Inicio del PEEPJF.** El 23 de septiembre de 2024, el CG declaró el inicio del PEEPJF, en el que se elegirán ministras y ministros de la SCJN, las magistraturas de las salas superior y regionales del TEPJF, las personas integrantes del tribunal de disciplina judicial, las magistraturas de circuito y las personas juzgadoras de distrito.

**III. LGIPE.** El 14 de octubre de 2024, se publicó en el DOF el Decreto por el que se modificó la LGIPE, en cuyo libro noveno, título segundo, capítulos primero, segundo y tercero, se previeron las facultades y atribuciones del CG y de la UTF, respectivamente, en materia de reforma al Poder Judicial, así como las reglas para su desempeño.

En consonancia, en su artículo segundo transitorio se previó que los congresos locales y los OPLE atenderán lo dispuesto en esa Ley y acatarán, en lo que corresponda, las resoluciones emitidas por el CG, tratándose de la elección de los Poderes Judiciales en las entidades federativas.

**IV. Convocatoria.** El 4 de noviembre del mismo año, se publicó en el DOF la convocatoria a las personas interesadas en postularse a los cargos del PJF, para el PEEPJF.

**V. Organización.** El 30 de enero de 2025, el CG aprobó el Acuerdo INE/CG52/2025, mediante el cual se emiten las directrices generales para la organización de los procesos electorales de los Poderes Judiciales de las entidades federativas en el Proceso Extraordinario 2025.

**VI. Lineamientos.** En la misma fecha, el CG aprobó el Acuerdo INE/CG54/2025, por el que se emiten los Lineamientos para la fiscalización de los PEPJFyL, los cuales tienen como objeto regular la presentación de información comprobatoria de las operaciones ante la UTF y los mecanismos de revisión del origen y destino de recursos en los procesos de elección de cargos del Poder Judicial, Federal y Locales.

Dichos Lineamientos fueron impugnados ante la SS quien, al dictar sentencia en el expediente SUP-JDC-1235/2025 y acumulados, los confirmó, modificando únicamente la fracción II del artículo 52. Mediante el acuerdo INE/CG333/2025, se cumplimentó tal ejecutoria.

**VII. Topes de gastos.** El 6 de marzo del 2025, mediante Acuerdo INE/CG200/2025, el CG aprobó los topes de gastos personales de campaña de las personas candidatas a juzgadoras en el PEEPJF, los cuales fueron impugnados y, en su oportunidad, revocados por la SS, al resolver el expediente SUP-JE-11/2025.

En cumplimiento a esa sentencia, el 20 del mismo mes y año, el CG aprobó el Acuerdo INE/CG225/2025, por el que se establecieron los nuevos topes de gastos personales de campaña, atendiendo al tipo de elección, cargo y territorio.

**VIII. Consulta.** El 21 de abril de 2025, Adela Lozoya Gutiérrez, en su carácter de candidata a Magistrada en Materia Penal, del Tribunal Superior de Justicia del Estado de Chihuahua, consultó a la UTF la posibilidad de utilizar la plataforma <https://www.redapoyo.com/>, que ofrece diversos servicios a las personas candidatas.

**IX. Sesión de la COF.** El dos de mayo del dos mil veinticinco en la Séptima Sesión Extraordinaria de la COF del CG se listó el presente anteproyecto de acuerdo, el cual fue aprobado por votación unánime de las Consejerías Electorales integrantes de la Comisión de Fiscalización; Mtra. Dania Paola Ravel Cuevas, Mtro. Jorge Montaña Ventura; Mtro. Jaime Rivera Velázquez y Dr. Uuc-kib Espadas Ancona; así como la Consejera Presidenta de la Comisión Carla Astrid Humphrey Jordan.

## CONSIDERANDOS

1. Que conforme a los artículos 41, párrafo tercero, Base V, Apartado A de la CPEUM y 30, numeral 1, inciso d) de la LGIPE, el INE es el organismo público autónomo encargado de garantizar la celebración periódica y pacífica de las elecciones para renovar a los integrantes de los Poderes Legislativo, Ejecutivo y Judicial de la Unión, así como ejercer las funciones que la misma Constitución le otorga en los procesos electorales locales.

2. Que conforme a lo establecido en el artículo 41, párrafo tercero, Base V, apartado A, párrafo primero de la CPEUM, en relación con los artículos 29, párrafo 1; 30, párrafos 1 y 2; 31, párrafo 1; y, 35 de la LGIPE, la organización de las elecciones es una función estatal que se realiza a través de un organismo público autónomo denominado INE, dotado de personalidad jurídica y patrimonio propios.

En el ejercicio de esa función estatal, la certeza, legalidad, independencia, imparcialidad, máxima publicidad, objetividad y paridad de género son principios rectores. Entre los fines del INE se encuentran el contribuir al desarrollo de la vida democrática como autoridad en la materia electoral, el INE es independiente en sus decisiones y funcionamiento, así como profesional en su desempeño; de manera que el CG es el órgano superior de dirección, responsable de vigilar el cumplimiento de las disposiciones constitucionales y legales.

3. Que el artículo 41, párrafo tercero, Base V de la CPEUM, correlacionado con el 4, párrafo 1 de la LGIPE, establecen que el INE y los OPLE, en el ámbito de su competencia, dispondrán lo necesario para asegurar el cumplimiento de dicha Ley.

4. Que en el artículo 41, base V, Apartado B, inciso a), numeral 6 de la CPEUM, se prevé expresamente que al CG le corresponde la fiscalización de los ingresos y egresos de los partidos políticos y personas candidatas, tanto en los procesos electorales federales como locales; asimismo, conforme al penúltimo párrafo del mismo apartado, la fiscalización de las finanzas de los partidos y de las campañas de las candidaturas, estará a cargo del CG, quien no estará limitado por los secretos bancario, fiduciario y fiscal; además, contará con el apoyo de las autoridades federales y locales.

5. Que el artículo 96 de la CPEUM, dispone que las personas ministras de la SCJN, magistradas de las salas superior y regionales del TEPJF, magistradas del Tribunal de Disciplina Judicial y magistradas de circuito, así como las personas juzgadoras de distrito, serán electas de manera libre, directa y secreta por la ciudadanía el día que se realicen las elecciones federales ordinarias del año que corresponda; además, prevé el procedimiento para los preparativos de la elección.

6. Que el artículo segundo transitorio del Decreto por el que se modificó la CPEUM, en materia del Poder Judicial, prevé que el PEEPJF dará inicio el día de la entrada en vigor del mismo Decreto, cuya jornada electoral se celebrará el primer domingo de junio de 2025, a fin de elegir a la totalidad de las personas ministras de la SCJN, las magistraturas vacantes de la SS y la totalidad de las magistraturas de las salas regionales del TEPJF, las personas integrantes del Tribunal de Disciplina Judicial, así como la mitad de los cargos de magistradas y magistrados de circuito y Juezas y Jueces de Distrito.

7. Que dicho artículo transitorio dispone que el CG podrá emitir los acuerdos que estime necesarios para la organización, desarrollo, cómputo, vigilancia y fiscalización del PEEPJF, a fin de garantizar el cumplimiento de las disposiciones constitucionales y legales aplicables para los procesos electorales federales, observando los principios de certeza, legalidad, independencia, imparcialidad, máxima publicidad, objetividad y paridad de género.

8. Que el artículo 32 de la LGIPE, en lo que interesa, prevé que la fiscalización de los ingresos y gastos de las y los actores políticos corresponde al CG.

9. Que el artículo 35, párrafo 1 de la LGIPE, dispone que el CG es el órgano superior de dirección, responsable de vigilar el cumplimiento de las disposiciones constitucionales y legales en materia electoral, así como de velar porque los principios de certeza, legalidad, independencia, imparcialidad, máxima publicidad, objetividad y paridad de género guíen todas las actividades del Instituto y que el desempeño de sus atribuciones se realice con perspectiva de género.

10. Que el artículo 44, párrafo 1, inciso jj) de la LGIPE, establece, como atribución del CG, dictar los acuerdos necesarios para hacer efectivas las atribuciones conferidas en dicho artículo y las demás señaladas en la misma Ley o en la demás legislación aplicable.

11. Que el artículo 500 de la LGIPE, contempla el derecho de la ciudadanía a participar en igualdad de condiciones en los procesos de evaluación y selección de candidaturas para todos los cargos de elección del PJP. Dichos procesos serán públicos, abiertos, transparentes, inclusivos, accesibles y deberán garantizar la participación de todas las personas interesadas que cumplan con los requisitos, condiciones y términos que señale la CPEUM.

12. Que el artículo 504 de la LGIPE, faculta al CG para:

“(…)

*II. Aprobar los lineamientos o acuerdos necesarios para llevar a cabo la organización, desarrollo y cómputo de la elección;*

“(…)

*VIII. Vigilar que ninguna persona candidata reciba financiamiento público o privado en sus campañas;*

*IX. Determinar los topes máximos de gastos personales de campaña aplicables para cada candidatura y establecer las reglas de fiscalización y formatos para comprobar dicha información;*

X. Garantizar que ninguna persona candidata contrate por sí o por interpósita persona espacios en radio y televisión, Internet o cualquier otro medio de comunicación para promocionar sus candidaturas.

XI. Supervisar que ningún partido político o persona servidora pública realice actos de proselitismo o posicionamientos a favor o en contra de candidatura alguna;

XII. Garantizar la equidad en el desarrollo de las campañas entre las personas candidatas;

(...)

XIV. Fiscalizar los ingresos y egresos de las personas candidatas;

(...)

XVI. Dictar los acuerdos necesarios para hacer efectivas las atribuciones establecidas en este párrafo y las demás que establezcan las leyes.”

13. Que el artículo 16, numerales 5 y 6 del RF, dispone que, si la emisión de una respuesta a una consulta tiene como aplicación el carácter obligatorio o, en su caso, se emitan nuevas normas para los sujetos obligados en materia de fiscalización, el proyecto de respuesta será remitido a la COF para su eventual aprobación y su posterior remisión al CG para los mismos efectos.

Por lo expuesto y fundado, se emite el siguiente:

#### ACUERDO

**PRIMERO.** Se da respuesta a la consulta formulada por Adela Lozoya Gutiérrez, en su carácter de candidata a Magistrada en Materia Penal, del Tribunal Superior de Justicia del Estado de Chihuahua, en los términos siguientes:

**ADELA LOZOYA GUTIÉRREZ  
CANDIDATA A MAGISTRADA EN  
MATERIA PENAL, DEL TRIBUNAL  
SUPERIOR DE JUSTICIA DEL ESTADO  
DE CHIHUAHUA  
PRESENTE**

El 21 de abril de 2025, se recibió en la UTF un correo electrónico, mediante el cual realiza una consulta, cuya parte conducente se transcribe a continuación:

#### I. Consulta

“(…)

Consulta sobre uso de plataforma **“APOYO CIUDADANO”**

Por medio del presente solicitó se me informe si durante mi campaña puedo hacer uso de la plataforma <https://www.redapoyo.com/>, sitio que ofrece a las personas candidatas, los servicios siguientes:

	<b>APOYO CIUDADANO.</b>	
<b>- Gestión de apoyantes</b>	<b>-Análisis y métricas.</b>	<b>-Comunicación integrada.</b>
Registra y administra tu base de apoyante es de manera eficiente con herramientas especializadas.	Visualiza el crecimiento de tu red y obtén insignias valiosas de tus seguidores con nuestro dashboard analítico.	Mantén el contacto con tu red mediante herramientas de comunicación masiva y oficiales.

#### **APOYO CIUDADANO”**

Por un costo de \$5000.00, según señala en los términos y condiciones siguientes:

(…)”

De la lectura integral a su consulta, se advierte que la peticionaria y candidata a Magistrada en Materia Penal, del Tribunal Superior de Justicia del Estado de Chihuahua, solicita se le informe sobre la posibilidad de utilizar la plataforma <https://www.redapoyo.com/>, que ofrece diversos servicios a las personas candidatas.

## II. Marco jurídico

El artículo 509 numeral 2 de la LGIPE, establece que las personas candidatas a juzgadoras podrán hacer uso de redes sociales con el propósito de promocionar sus logros, propuestas y experiencias, sin que puedan realizar erogaciones para potenciar o amplificar su contenido, siendo los únicos gastos permitidos, la producción y/o edición de imágenes, spots y/o promocionales que sean difundidos de manera orgánica.

Asimismo, los artículos 30 y 31 de los Lineamientos para la fiscalización de los PEPJFyL, limitan las erogaciones que podrán realizarse, siendo las siguientes:

- Propaganda impresa.
- Producción y/o edición de imágenes, spots y/o promocionales para redes sociales.
- Cursos de “media training” o entrenamiento de medios, producción y/o capacitación para la elaboración de contenido en redes sociales y cualquier otro destinado a la campaña judicial.
- Pasajes terrestres, aéreos o combustible para sus traslados.
- Hospedaje y alimentos.

Aunado a lo anterior, mediante el Acuerdo INE/CG332/2025, este CG determino entre otras cosas, lo siguiente:

Tema	Respuesta
<p><b>Página web y/o aplicación móvil</b></p>	<p>Conforme al artículo 509 numeral 2 de la LGIPE que señala que “las personas candidatas podrán hacer uso de redes sociales o medios digitales para promocionar sus candidaturas, <b>siempre y cuando no impliquen erogaciones para potenciar o amplificar sus contenidos</b>”, es viable que se contrate el servicio de página web y/o aplicación móvil.</p> <p>Derivado de lo anterior, deberá registrarse en el MEFIC en el caso de las páginas web: el dominio y hosting correspondiente, así como el gasto por el desarrollo de las mismas, en caso de existir; y tratándose de una aplicación móvil deberá registrarse el gasto por el desarrollo de la misma, asimismo en ambos casos deben comprobarse los gastos de conformidad con las fracciones I, II y III del artículo 30 de los Lineamientos para la fiscalización.</p>

Finalmente, el inciso c) del artículo artículo 51 de los Lineamientos para la fiscalización de los PEPJFyL, establece las infracciones de las personas candidatas a juzgadoras, por: “**Contratar por sí o por interpósita persona, espacios en radio y televisión, internet, pautado en redes sociales o cualquier otro medio de comunicación para la promoción de sus postulaciones**, se considerarán como ingreso o gasto prohibido”.

### III. Desahogo de consulta

Señalado el marco jurídico atinente, previo a dar respuesta a la interrogante **¿Si durante su campaña puede hacer uso de la plataforma <https://www.redapoyo.com/>?**, se precisa que esta autoridad procedió al análisis de dicha plataforma, en donde se localizó un video, del que se desprende que los servicios que presta consisten en construir una red de promotores, para lo cual cada persona recibirá un link, que podrá compartir con sus contactos y multiplicar un mensaje:

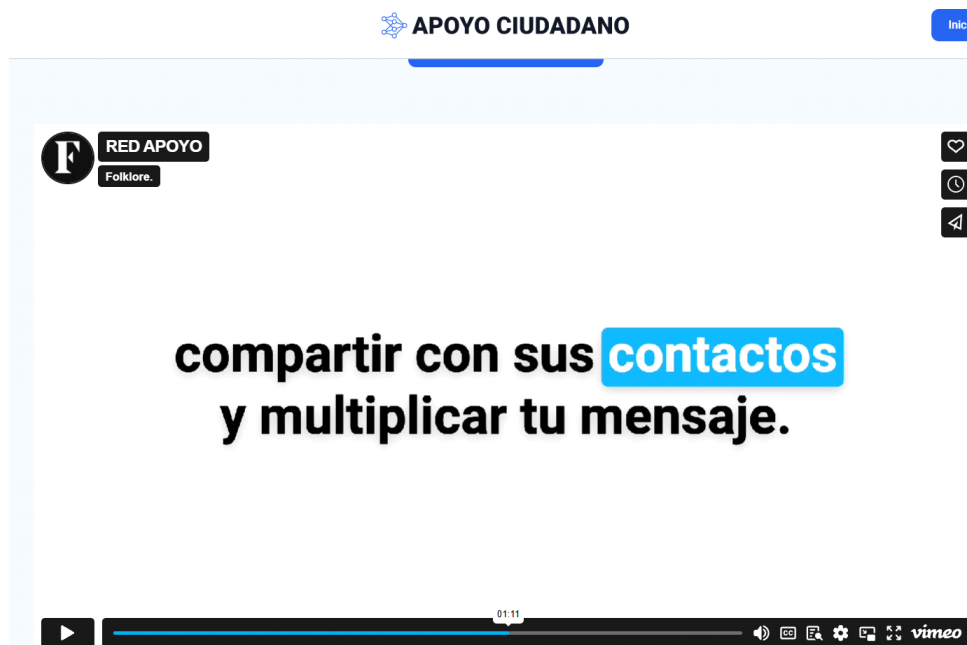

Además, se localiza un apartado denominado **“Comunicación integrada”**, donde se menciona: **“Mantén el contacto con tu red mediante herramientas de comunicación masiva”**.



De igual manera, en el apartado de “**Términos y Condiciones**”, se advierte la descripción del servicio que presta dicha plataforma, como se muestra a continuación:

### 3. Descripción del Servicio

Apoyo Ciudadano permite a los candidatos:

Crear y gestionar un perfil digital.

Acceder a estadísticas de sus simpatizantes.

Enviar correos masivos a sus seguidores.

Generar redes de apoyo de manera exponencial.

Establecer alianzas con otros usuarios.

El uso de estas funciones está sujeto a los presentes términos.

### 4. Registro y Activación de Cuenta

Para activar el perfil y acceder a todas las funcionalidades, el usuario debe realizar un **pago único de \$5,000 MXN (IVA incluido)**. El pago otorga acceso a la plataforma hasta el **31 de diciembre de 2025**. El perfil público solo se activará una vez confirmado el pago.

### 5. Pagos y Facturación

Los pagos se realizan mediante transferencia bancaria a la cuenta proporcionada en el proceso de contratación.

Para solicitar factura, el usuario debe proporcionar sus datos fiscales al momento de notificar su pago.

No se realizan reembolsos una vez activado el servicio.

De lo anterior se advierte que, si bien es posible contratar una página web personal mediante la cual se difunda la candidatura, lo cierto es que la normatividad impuso una restricción consistente en prohibir potenciar o amplificar el contenido que se difunda en internet o las redes sociales.

En este sentido, al realizar el análisis de la página web **redapoyo.com** se advierte que esta, entre otras, ofrece a las candidaturas:

- Enviar correos masivos a sus seguidores.
- Generar redes de apoyo de manera exponencial.
- Establecer alianzas con otros usuarios.

Lo anterior, a través de un pago único de \$5,000 MXN (IVA incluido).

En consecuencia, se concluye que el uso de la plataforma <https://www.redapoyo.com/>, busca la promoción de las candidaturas del poder judicial, a través de la potencialización o amplificación de medios digitales **por medio del envío de correos masivos, generar redes de apoyo de manera exponencial y establecer alianzas con otros usuarios, derivado de un pago** y no de forma gratuita, lo cual no está permitido y se encuentra expresamente prohibido por la norma, por lo que **no es viable la contratación de los servicios proporcionados por la página web redapoyo.com**.

**SEGUNDO.** Notifíquese a Adela Lozoya Gutiérrez, en su carácter de candidata a Magistrada en Materia Penal, del Tribunal Superior de Justicia del Estado de Chihuahua.

**TERCERO.** El contenido del presente Acuerdo entrará en vigor a partir de su aprobación por el CG.

**CUARTO.** Publíquese en el DOF.

El presente Acuerdo fue aprobado en sesión extraordinaria del Consejo General celebrada el 8 de mayo de 2025, por votación unánime de las y los Consejeros Electorales, Maestro Arturo Castillo Loza, Norma Irene De La Cruz Magaña, Doctor Uuc-kib Espadas Ancona, Carla Astrid Humphrey Jordan, Maestra Rita Bell

López Vences, Maestro Jorge Montañón Ventura y de la Consejera Presidenta, Licenciada Guadalupe Taddei Zavala; no estando presentes durante la votación, las Consejeras Electorales, Maestra Dania Paola Ravel Cuevas y Maestra Beatriz Claudia Zavala Pérez, asimismo, no estando presentes durante el desarrollo de la sesión, los Consejeros Electorales, Maestro José Martín Fernando Faz Mora y Maestro Jaime Rivera Velázquez.

La Consejera Presidenta del Consejo General, Lic. **Guadalupe Taddei Zavala**.- Rúbrica.- La Secretaria del Consejo General, Dra. **Claudia Arlett Espino**.- Rúbrica.

**ACUERDO del Consejo General del Instituto Nacional Electoral, por el que se aprueba la cancelación de las candidaturas del Proceso Electoral Extraordinario del Poder Judicial de la Federación 2024-2025, que presentaron su renuncia a un cargo del Poder Judicial de la Federación, derivado de la incompatibilidad para ser postulados a más de un cargo de elección popular, o con motivo de su renuncia voluntaria, y se ordena su publicación en cumplimiento al Acuerdo INE/CG335/2025.**

Al margen un sello con el Escudo Nacional, que dice: Estados Unidos Mexicanos.- Instituto Nacional Electoral.- Consejo General.- INE/CG407/2025.

ACUERDO DEL CONSEJO GENERAL DEL INSTITUTO NACIONAL ELECTORAL, POR EL QUE SE APRUEBA LA CANCELACIÓN DE LAS CANDIDATURAS DEL PROCESO ELECTORAL EXTRAORDINARIO DEL PODER JUDICIAL DE LA FEDERACIÓN 2024-2025, QUE PRESENTARON SU RENUNCIA A UN CARGO DEL PODER JUDICIAL DE LA FEDERACIÓN, DERIVADO DE LA INCOMPATIBILIDAD PARA SER POSTULADOS A MÁS DE UN CARGO DE ELECCIÓN POPULAR, O CON MOTIVO DE SU RENUNCIA VOLUNTARIA, Y SE ORDENA SU PUBLICACIÓN EN CUMPLIMIENTO AL ACUERDO INE/CG335/2025

#### GLOSARIO

Consejo General	Consejo General del Instituto Nacional Electoral
Constitución/CPEUM	Constitución Política de los Estados Unidos Mexicanos
Sistema Conóceles	Sistema Conóceles para la elección de integrantes del Poder Judicial de la Federación
Instituto/INE	Instituto Nacional Electoral
DEAJ	Dirección Ejecutiva de Asuntos Jurídicos
LGIFE	Ley General de Instituciones y Procedimientos Electorales
OPLE	Organismo Público Local Electoral
PEEPJF 2024-2025	Proceso Electoral Extraordinario del Poder Judicial de la Federación 2024-2025
PJF	Poder Judicial de la Federación
RIINE	Reglamento Interior del Instituto Nacional Electoral
TEPJF	Tribunal Electoral del Poder Judicial de la Federación
Guía Operativa	Guía Operativa para la aplicación del procedimiento sobre incompatibilidad de candidaturas y renunciaciones en el ámbito del Proceso Electoral Extraordinario para la elección de diversos cargos del Poder Judicial de la Federación 2024-2025

#### ANTECEDENTES

- I. **Decreto de Reforma del PJF.** El 15 de septiembre de 2024, se publicó en el Diario Oficial de la Federación el Decreto por el que se reforman, adicionan y derogan diversas disposiciones de la Constitución en materia de reforma del PJF, mismo que entró en vigor el día 16 de septiembre de 2024.

En el referido Decreto se prevén diversas disposiciones en materia de elección popular de las personas juzgadoras del PJF, entre los artículos reformados que implican un impacto a las actividades que realiza este Instituto, destacan los artículos 94, 95, 96, 97, 98, 99, 100, 116 y 122, así como los transitorios segundo, párrafos primero, quinto, séptimo, octavo y noveno; octavo, párrafo primero; décimo primero y décimo segundo.

- II. **Declaratoria de inicio del PEEPJF 2024-2025.** Mediante Acuerdo INE/CG2240/2024, de 23 de septiembre del 2024 se emitió la declaratoria de inicio del PEEPJF 2024-2025, en el que se

elegirán los cargos de ministras y ministros de la Suprema Corte de Justicia de la Nación, las magistraturas de las Salas Superior y Regionales del TEPJF, las personas integrantes del Tribunal de Disciplina Judicial, y Magistraturas de Circuito y Personas Juzgadoras de Distrito, así como de su etapa de preparación y se define la Integración e Instalación de los Consejos Locales.

- III. **Expediente SUP-AG-209/2024.** El 4 de octubre de 2024, el INE, por conducto de la encargada de despacho de la Secretaría Ejecutiva, presentó un escrito en el que solicitó que la Sala Superior del TEPJF, vía de acción declarativa, emitiera un pronunciamiento tendente a garantizar el cumplimiento de las funciones a cargo del INE.

Siendo que el 23 de octubre de 2024, el Pleno de la Sala Superior, emitió la resolución respecto de dicha acción declarativa, en la que en sus conclusiones y puntos resolutive determinó lo siguiente:

**“Conclusiones**

**Primera.** *No es materia de pronunciamiento ni de litis la validez, legalidad o eficacia de las actuaciones o resoluciones de suspensión emitidas por diversos jueces de amparo, por lo que quedan intocadas en esta sentencia esas determinaciones.*

**Segunda.** *Es constitucionalmente inviable suspender la realización de los procedimientos electorales a cargo del INE.*

**VI. ACUERDA**

**PRIMERO.** *Es procedente la acción declarativa solicitada por el INE.*

**SEGUNDO.** *Es constitucionalmente inviable suspender la realización de los procedimientos electorales a cargo del INE.*

**TERCERO.** *No es materia de pronunciamiento ni de litis la validez, legalidad o eficacia de las actuaciones o resoluciones de suspensión emitidas por diversos jueces de amparo, por lo que esas determinaciones quedan intocadas en esta sentencia. Notifíquese como corresponda.”*

- IV. **Reforma a la LGIPE.** El 14 de octubre de 2024, se publicó en el Diario Oficial de la Federación el Decreto por el que se reforman y adicionan diversas disposiciones de la LGIPE, en materia de elección de personas juzgadoras del PJF, el cual entró en vigor el 15 de octubre del mismo año.

Entre las modificaciones destaca la incorporación del Libro Noveno, en el que se establecen los lineamientos relativos a la organización, los requisitos y los procedimientos que deberán observarse en la selección e integración de los miembros del Poder Judicial, tanto a nivel federal como en las entidades federativas, asignando además competencias específicas al INE para la supervisión de estos procesos.

- V. **Publicación de la Convocatoria en el Diario Oficial de la Federación.** El 15 de octubre de 2024, se publicó la Convocatoria para integrar los listados de las personas candidatas que participarán en la elección extraordinaria de las personas juzgadoras que ocuparán los cargos de Ministras y Ministros de la SCJN, Magistradas y Magistrados de las Salas Superior y Regionales del TEPJF, Magistradas y Magistrados del Tribunal de Disciplina Judicial, Magistradas y Magistrados de Circuito y Juezas y Jueces de Distrito del PJF.

- VI. **Acción de Inconstitucionalidad 164/2024 y sus acumulados 165/2024, 166/2024, 167/2024 y 170/2024.** Diversos partidos y actores políticos impugnaron el Decreto por el que se reforman, adicionan y derogan diversas disposiciones de la Constitución en materia de reforma del Poder Judicial de la Federación, solicitando la suspensión consistente en paralizar, inhibir y/o anular las actuaciones que corresponden a diversas autoridades para la ejecución del Decreto de Reforma Constitucional; en el caso del INE, respecto de la implementación del proceso electoral correlativo.

El 5 de noviembre de 2023, el Pleno de la Suprema Corte de Justicia de la Nación, desestimó los conceptos de invalidez expuestos en las impugnaciones a la reforma Constitucional en materia Judicial, razón por la cual, el Decreto impugnado, a la fecha del presente acuerdo, es válido y vigente.

- VII. **Sentencia SUP-AG-632/2024, SUP-AG-760/2024 y SUP-AG-764/2024 acumulados.** El 18 de noviembre de 2024, la Sala Superior del Tribunal Electoral del Poder Judicial de la Federación dictó sentencia en los expedientes de referencia, determinando que es constitucionalmente inviable suspender los actos que se relacionan con el desarrollo de los procedimientos electorales a cargo del Senado de la República, el INE y otras autoridades competentes respecto del PEEPJF 2024-2025, por lo que deben continuar con las etapas del proceso electivo por tratarse de un mandato expresamente previsto en la CPEUM.

- VIII. Aprobación del Plan Integral y Calendario del PEEPJF 2024-2025.** Mediante Acuerdo INE/CG2358/2024, de 21 de noviembre de 2024, se aprobó el Plan Integral y Calendario PEEPJF 2024-2025, propuesto por la Junta General en cumplimiento a lo instruido en el diverso INE/CG2241/2024 del 23 de septiembre de 2024.
- IX. Aprobación del Diseño e Impresión de la boleta para el PEEPJF 2024-2025.** El 31 de diciembre de 2024, este Consejo General aprobó a través del Acuerdo INE/CG2500/2024, cuatro diseños de boletas electorales para la elección de los siguientes cargos de personas Ministras de la Suprema Corte de Justicia de la Nación, personas Magistradas del Tribunal de Disciplina Judicial, personas Magistradas de la Sala Superior del Tribunal Electoral del Poder Judicial de la Federación y personas Magistradas de Salas Regionales del TEPJF.
- X. Micrositio “SISTEMA CONÓCELES”.** El 13 de enero de 2025, el Consejo General aprobó el “ACUERDO DEL CONSEJO GENERAL DEL INSTITUTO NACIONAL ELECTORAL POR EL QUE SE APRUEBA EL MICROSITIO “SISTEMA CONÓCELES PARA LA ELECCIÓN DE INTEGRANTES DEL PODER JUDICIAL DE LA FEDERACIÓN” Y SE EMITEN LOS LINEAMIENTOS PARA SU USO”, identificado con la clave INE/CG03/2025, y se aprobaron los lineamientos para su uso.
- XI. Aprobación del Diseño e Impresión de boletas para el PEEPJF 2024-2025.** El 30 de enero de 2025, el Consejo General, mediante Acuerdo INE/CG51/2025 aprobó los diseños de boletas electorales para el Proceso Electoral Extraordinario 2024-2025 de las elecciones de Magistradas y Magistrados de Circuito, así como Juezas y Jueces de Distrito.
- XII. Aprobación de Directrices Generales del PEEPJF 2024-2025 en relación con los Locales.** El 30 de enero de 2025, el Consejo General, mediante Acuerdo INE/CG52/2025 aprobó las directrices generales del Proceso Electoral Extraordinario para la Elección de diversos Cargos del Poder Judicial de la Federación 2024-2025, en relación con los Procesos Electorales Extraordinarios para la Elección de Poderes Judiciales Locales.
- XIII. Aprobación de los Lineamientos para la Fiscalización de los Procesos Electorales del Poder Judicial, Federal y Locales.** El 30 de enero de 2025 el Consejo General, mediante Acuerdo INE/CG54/2025 aprobó los citados lineamientos para el adecuado desarrollo de los procesos electorales y de participación ciudadana.
- XIV. Recepción de listados de candidaturas del Proceso Electoral Extraordinario 2024-2025.** El 12 de febrero de 2025, se llevó a cabo en las instalaciones del Instituto el acto de recepción de los listados de candidaturas en cumplimiento a lo previsto en el artículo 96, fracción III de la Constitución Política de los Estados Unidos Mexicanos, mismo que entregó la Presidencia de la Mesa Directiva del Senado de la República.
- XV. Determinación emitida por la Suprema Corte de Justicia de la Nación.** El 13 de febrero de 2025, el Pleno de la Suprema Corte de Justicia de la Nación discutió las solicitudes de la facultad prevista en la fracción XVII del artículo 11 de la Ley Orgánica del Poder Judicial de la Federación 3/2024 y sus acumuladas 4/2024, 6/2024 y 1/2025.

En dicha sesión hubo diversos pronunciamientos respecto a los alcances de las órdenes de suspensión de juzgadores de amparo con las que se busca paralizar el Proceso Electoral Extraordinario del Poder Judicial de la Federación 2024-2025.

Determinándose fundamentalmente en los puntos resolutivos:

1. La procedencia de las solicitudes,
  2. Se declara que las sentencias SUPAG-209/2024, SUP-AG-632/2024 y SUP-JDC 8/2025, de la Sala Superior del TEPJF son opiniones que no tienen la capacidad de invalidar órdenes de suspensión en juicios de amparo, y
  3. Se ordena a las personas juzgadoras de distrito que hayan emitido suspensiones en contra de la implementación de la reforma judicial, que revisen de oficio sus autos de suspensión, en atención a las consideraciones de la sentencia, particularmente a las expresadas en los párrafos 179 a 183, en un plazo de veinticuatro horas.
- XVI. Oficio de requerimiento INE/SE/173/2025.** El 14 de febrero de 2025, la Secretaría Ejecutiva requirió a la Mesa Directiva del Senado de la República, para que en un plazo de 48 horas subsanara las inconsistencias en el listado remitido a efecto de completar la información mínima requerida para el correcto desarrollo del proceso en curso.

- XVII. Informe preliminar acciones realizadas sobre los Listados.** En Sesión Extraordinaria del Consejo General del Instituto Nacional Electoral celebrada el 17 de febrero de 2025, mediante acuerdo INE/CG78/2025 se informó que se requirió al Senado de la República mediante oficio, para que, en un plazo no mayor a 48 horas, se proporcionaran los datos que fueron omitidos y del mismo modo subsanara los errores detectados en la información capturada en los listados que remitió al Instituto el 12 de febrero del año en curso.
- XVIII. Publicación y difusión de Listados.** El 20 de febrero de 2025, el Consejo General, mediante Acuerdo INE/CG192/2025, instruyó a la Secretaría Ejecutiva la publicación y difusión del Listado de las personas candidatas a Ministras y Ministros de la Suprema Corte de Justicia de la Nación y Magistradas y Magistrados de la Sala Superior del Tribunal Electoral del Poder Judicial de la Federación, así como la impresión de las boletas para dichos cargos.
- Por su parte, el 6 de marzo de 2025, mediante Acuerdo INE/CG208/2025, instruyó a la Secretaría Ejecutiva la publicación y difusión del listado de las personas candidatas a Magistraturas del Tribunal de Disciplina Judicial, además de la impresión de las boletas para dichos cargos.
- XIX. Publicación Preliminar de Listados para Rectificación de Información.** El 6 de marzo de 2025, mediante Acuerdo INE/CG209/2025, el Consejo General instruyó la publicación preliminar de los listados de las personas candidatas a Magistradas y Magistrados de Salas Regionales del Tribunal Electoral del Poder Judicial de la Federación; Magistradas y Magistrados de Circuito y Juezas y Jueces de Distrito, además de emitir el procedimiento para la solicitud de rectificación de inconsistencias y/o información faltante.
- XX. Lineamientos para la preparación y desarrollo de Cómputos.** El 6 de marzo de 2025, el Consejo General aprobó mediante Acuerdo INE/CG210/2025, los Lineamientos para la preparación y desarrollo de Cómputos Distritales, de Entidad Federativa, de Circunscripción Plurinominal y Nacionales del Proceso Electoral Extraordinario para la elección de diversos cargos del Poder Judicial de la Federación 2024-2025.
- XXI. Difusión del listado definitivo de personas candidatas a magistradas y magistrados de Salas Regionales del TEPJF.** Mediante Acuerdo INE/CG224/2025, de 20 de marzo de 2025, este Consejo General aprobó la publicación y la difusión del listado de los cargos referidos y ordenó la impresión de boletas.
- XXII. Difusión del listado definitivo de personas candidatas a magistraturas de Circuito.** Mediante Acuerdo INE/CG227/2025, de 21 de marzo de 2025, este Consejo General aprobó la publicación y la difusión del listado de los cargos referidos.
- XXIII. Difusión del listado definitivo de personas candidatas a juezas y jueces de Distrito.** Mediante Acuerdo INE/CG228/2025, de 21 de marzo de 2025, este Consejo General aprobó la publicación y la difusión del listado de los cargos referidos.
- XXIV. Aprobación de la adecuación de listados definitivos de personas candidatas a Magistradas y Magistrados de Tribunales Colegiados de Circuito, así como Juezas y Jueces de Distrito.** Mediante Acuerdo INE/CG336/2025, el 29 de marzo de 2025, este Consejo General aprobó la adecuación de los listados definitivos de dichos cargos y ordenó la impresión de boletas de ambos cargos del Poder Judicial de la Federación.
- XXV. Aprobación de las reglas y criterios sobre la incompatibilidad.** Mediante Acuerdo INE/CG335/2025, de 29 de marzo de 2025, este Consejo General aprobó las reglas y criterios sobre la incompatibilidad de personas participantes en las elecciones extraordinarias del Poder Judicial de la Federación y de los Poderes Judiciales Locales 2024-2025, para ser postulados a más de un cargo de elección popular, en cuyos considerandos 13 y 14, se estableció:
- “13. Ello, en función de los criterios establecidos en la Constitución y la LGIPE, queda prohibido a las personas postuladas a los cargos de elección popular de personas juzgadoras federales y locales lo siguiente:*
- ✓ *Ninguna persona podrá desempeñar a la vez dos cargos federales de elección popular ni uno de la Federación y otro de una entidad federativa que sean también de elección.*
  - ✓ *Ninguna persona podrá postularse como candidata para un cargo federal de elección popular y simultáneamente para otro de los estados, de los municipios o del otrora Distrito Federal.*

*14. En este supuesto, si las postulaciones a distintos cargos, materias o especialidades ya estuvieren hechas, el Consejo General cancelará las primeras realizadas, dejando subsistente la última.”*

**XXVI. Circular INE/SE/11/2025. El 8 de abril de 2025.** La Secretaria Ejecutiva de este Instituto emitió la circular para comunicar las disposiciones operativas aplicables a los órganos desconcentrados del Instituto, a efecto de desplegar el procedimiento establecido en el acuerdo INE/CG335/2025, para efecto de que el Consejo General, en su caso, pudiera cancelar las candidaturas con motivo de las renunciaciones presentadas por las personas candidatas en el PEEPJF 2024-2025, en los supuestos de incompatibilidad o por así considerarlo conveniente a sus intereses. Circular a través de la cual, se generó una guía operativa del procedimiento descrito en el acuerdo referido y los cuales forman parte del presente acuerdo como anexos.

### CONSIDERACIONES

#### Primero. Disposiciones normativas que sustentan la determinación

##### Marco normativo General

- 1. Función estatal, naturaleza jurídica y principios rectores del INE.** El artículo 41, párrafo tercero, Base V, Apartado A, párrafos primero y segundo, así como Apartado B, inciso a) de la CPEUM; en correlación con los artículos 29, 30, numeral 2, y 31, numeral 1, de la LGIPE, establecen que el Instituto es un organismo público autónomo dotado de personalidad jurídica y patrimonio propio, en cuya integración participan el Poder Legislativo de la Unión, los partidos políticos nacionales y la ciudadanía, en los términos que ordene la Ley; que tiene facultades y atribuciones en los procesos electorales federales y en los locales, máxime cuando estos son concurrentes. El Instituto contará con los recursos presupuestarios, técnicos, humanos y materiales que requiera para el ejercicio directo de sus facultades y atribuciones. Todas las actividades del Instituto se regirán por los principios de certeza, legalidad, independencia, imparcialidad, máxima publicidad, objetividad, paridad, y se realizarán con perspectiva de género. Es la autoridad en la materia electoral, independiente en sus decisiones y funcionamiento y profesional en su desempeño.
- 2. Estructura del Instituto.** El artículo 41, párrafo tercero, Base V, Apartado A, párrafo segundo de la CPEUM, así como el artículo 4, numeral 1 del RIINE, establece que el Instituto contará en su estructura con órganos de dirección, ejecutivos, técnicos y de vigilancia. Los órganos ejecutivos y técnicos dispondrán del personal calificado necesario y especializado para el ejercicio de sus atribuciones, el cual formará parte del Servicio Profesional Electoral Nacional o de la rama administrativa que se regirá por las disposiciones de la Ley electoral y del Estatuto del Servicio Profesional Electoral Nacional y del Personal de la Rama Administrativa que con base en ella apruebe este Consejo General, regulando las relaciones de trabajo con las personas servidoras públicas del organismo público.  
  
Asimismo, de conformidad con lo previsto en el artículo 31, párrafo 4, de la LGIPE, el INE, se regirá para su organización, funcionamiento y control por las disposiciones constitucionales relativas y las demás aplicables. Además, se organizará conforme al principio de desconcentración administrativa.  
  
Por su parte, el artículo 33, de la LGIPE refiere que el INE tiene su domicilio en la Ciudad de México y ejercerá sus funciones en todo el territorio nacional conforme a la siguiente estructura: 32 delegaciones, una en cada entidad federativa, y 300 subdelegaciones, una en cada Distrito Electoral uninominal. También, podrá contar con Oficinas Municipales en los lugares en que este Consejo General determine su instalación.
- 3. Fines del Instituto.** El artículo 30, numeral 1, incisos a), d), e), f) y g) de la LGIPE establece como fines del INE, contribuir al desarrollo de la vida democrática; asegurar a los ciudadanos el ejercicio de los derechos político-electorales y vigilar el cumplimiento de sus obligaciones; garantizar la celebración periódica y pacífica de las elecciones para renovar a los integrantes de los Poderes Legislativo, Ejecutivo y Judicial de la Unión, así como ejercer las funciones que la Constitución le otorga en los procesos electorales locales; velar por la autenticidad y efectividad del sufragio y llevar a cabo la promoción del voto y coadyuvar a la difusión de la educación cívica y la cultura democrática.
- 4. Naturaleza del Consejo General.** De conformidad con lo dispuesto en los artículos 34, numeral 1, inciso a) y 35, numeral 1 de la LGIPE, así como 4 numeral 1, fracción I, apartado A, inciso a) del RIINE, se considera que el Consejo General, es el órgano superior de dirección y uno de los Órganos Centrales del Instituto, responsable de vigilar el cumplimiento de las disposiciones constitucionales y legales en materia electoral, así como de velar porque los principios de certeza,

legalidad, independencia, imparcialidad, máxima publicidad, objetividad y paridad de género guíen todas las actividades del INE y que en su desempeño aplicará la perspectiva de género.

5. **Integración del Consejo General.** De conformidad con lo dispuesto en los artículos 41 párrafo tercero, Base V, Apartado A, párrafo segundo de la Constitución y 36, numeral 1 de la LGIPE, el Consejo General será su órgano superior de dirección y se integrará por una Presidencia, diez Consejerías Electorales, las Consejerías del Poder Legislativo, las representaciones de los partidos políticos y una Secretaría Ejecutiva.

No obstante, lo anterior, el artículo transitorio segundo, párrafo quinto de la reforma constitucional en materia del PJJ publicada en el Diario Oficial de la Federación el 15 de septiembre de 2024, estableció que las y los consejeros del Poder Legislativo y las y los representantes de los partidos políticos ante este Consejo General no podrán participar en las acciones, actividades y sesiones relacionadas al PEEPJJF 2024-2025.

Por lo que, mediante Acuerdo INE/CG2239/2024, este Consejo General reformó y adicionó su Reglamento de Sesiones, mismo que en su artículo 4, numeral 1, tercer párrafo estableció que exclusivamente en las sesiones extraordinarias y extraordinarias urgentes que se celebren para tratar asuntos relacionados con los procesos para renovar cargos del Poder Judicial de la Federación, el Consejo General se integrará únicamente por una Presidencia, diez Consejerías Electorales, con derecho de voz y voto, y una Secretaría Ejecutiva, con derecho de voz.

6. **Atribuciones del Consejo General.** Los artículos 44, numeral 1 incisos bb) y jj); 504, numeral 1, fracciones II, y XVI de la LGIPE, 5, numeral 1, inciso x) del RIINE; en correlación a lo dispuesto en el artículo segundo transitorio, párrafo quinto del Decreto por el que se reforman, adicionan y derogan diversas disposiciones de la Constitución, en materia de reforma del Poder Judicial de la Federación, publicado en el DOF el 15 de septiembre de 2024, disponen que este Consejo General, tiene entre sus atribuciones, las relativas a fijar las políticas y los programas generales del Instituto a propuesta de la Junta General Ejecutiva, emitir y aprobar los lineamientos y acuerdos necesarios para la organización, desarrollo, cómputo, vigilancia y fiscalización del proceso electoral extraordinario del año 2025 de la elección, así como para hacer efectivas las anteriores atribuciones y las demás señaladas en la LGIPE o en otra legislación aplicable.

7. **Competencia del Consejo General para la emisión de criterios.** La facultad reglamentaria de este Consejo General, como máximo órgano de dirección del Instituto, ha sido expresamente reconocida en las resoluciones dictadas por la Sala Superior del TEPJJF, dentro de los expedientes identificados con las claves SUP-RAP-44/2007, SUP-RAP-243/2008, SUPRAP-53/2009 y SUP-RAP-94/2009, en las cuales se establece que éste es el único órgano legalmente facultado para emitir reglamentos o normas generales con el objeto de desarrollar o explicitar las disposiciones contenidas en la normativa electoral.

Lo anterior, guarda relación con el artículo 35, numeral 1, de la LGIPE, dispone que este Consejo General es el órgano superior de dirección del INE y es el responsable de vigilar el cumplimiento de las disposiciones constitucionales y legales en materia electoral.

#### **Segundo. Marco normativo específico**

8. **CPEUM.** El artículo 125, dispone que ninguna persona podrá desempeñar a la vez dos cargos federales de elección popular ni uno de la Federación y otro de una entidad federativa que sean también de elección; pero el nombrado puede elegir entre ambos el que quiera desempeñar.
9. **LGIPE.** Por su parte, en el artículo 11 de este ordenamiento se establece que a ninguna persona podrá registrarse como candidata o candidato a distintos cargos de elección popular en el mismo proceso electoral; tampoco podrá ser candidata o candidato para un cargo federal de elección popular y simultáneamente para otro de los estados, de los municipios o del otrora Distrito Federal. En este supuesto, si el registro para el cargo de la elección federal ya estuviere hecho, se procederá a la cancelación automática del registro respectivo.
10. Mientras que, el artículo 387, establece que ninguna persona podrá registrarse como candidata o candidato a distintos cargos de elección popular en el mismo proceso electoral; tampoco podrá ser candidata o candidato para un cargo federal de elección popular y simultáneamente para otro de los estados, los municipios o del otrora Distrito Federal. En este supuesto, si el registro para el cargo de la elección federal ya estuviere hecho, se procederá a la cancelación automática del registro federal.
11. En el artículo octavo transitorio de la reforma constitucional que modifica la forma en que se integra el PJJF, se establece que las entidades federativas tendrán un plazo de ciento ochenta días naturales a partir de su entrada en vigor para realizar las adecuaciones a sus constituciones locales y así lograr la renovación de la totalidad de cargos de elección de los Poderes Judiciales locales que deberá concluir en la elección federal ordinaria del año 2027. Aunado a que, conforme al

párrafo quinto del artículo transitorio segundo, se facultó a este Instituto para que emitiera los acuerdos que resulten necesarios para el desarrollo del PEEPJF, es que en ejercicio de dicha facultad se hace necesario establecer lineamientos a fin de cumplir con las previsiones constitucionales y legales establecidas en todos los procesos electorales, para evitar el registro simultáneo de candidaturas a nivel federal y local.

12. Ello, en función de los criterios establecidos en la Constitución y la LGIPE, queda prohibido a las personas postuladas a los cargos de elección popular de personas juzgadoras federales y locales lo siguiente:
  - ✓ Ninguna persona podrá desempeñar a la vez dos cargos federales de elección popular ni uno de la Federación y otro de una entidad federativa que sean también de elección.
  - ✓ Ninguna persona podrá postularse como candidata para un cargo federal de elección popular y simultáneamente para otro de los estados, de los municipios o del otrora Distrito Federal.
13. Es decir, de conformidad con la reforma a nuestra Constitución en su fracción III del artículo 96, establece que se considerará que las personas candidatas puedan postularse simultáneamente por más de un Poder de la Unión, lo que se prohíbe es que el cargo, la materia, la especialidad, y el nivel, sean distintos, es decir, dos o más cargos, materias, o especialidades a nivel federal, dos o más cargos, materias o especialidades a nivel local, o una o más a nivel federal y otra u otras a nivel local, de ahí que se prevean disposiciones a seguir para que se evite esta situación.
14. Se trata de salvaguardar una previsión constitucional y legal de la que, en este proceso *sui generis* no se encargó el legislador, pues al limitar la participación del INE en las primeras etapas del proceso, dejó fuera la posibilidad de corroborar con mayor anticipación la participación simultánea de las personas, aunado a que, en muchas de las convocatorias tanto federales como locales no se consideró la previsión de incompatibilidades, privilegiando la idoneidad para ocupar el cargo.
15. A efecto de hacer operable el procedimiento establecido en el apartado Quinto del Acuerdo **INE/CG335/2025**, "Reglas y Criterios", por el que se establecieron las directrices a seguir y las normas operativas a observar, sobre la incompatibilidad de las personas participantes en las elecciones extraordinarias del Poder Judicial de la Federación y de los Poderes Judiciales Locales 2024-2025, para ser postuladas a más de un cargo de elección popular, la Secretaría Ejecutiva del Instituto emitió el 08 de abril de 2025 la **Circular INE/SE/11/2025**, la cual fue dirigida a las Juntas Locales Ejecutivas a fin de comunicarles las disposiciones operativas aplicables a los órganos desconcentrados del Instituto sobre el objetivo del citado Acuerdo.

Para ello, y con base en los principios de legalidad, certeza y máxima publicidad, se generó la **Guía Operativa para la aplicación del procedimiento sobre incompatibilidad de candidaturas y renunciaciones en el ámbito del Proceso Electoral Extraordinario para la elección de diversos cargos del Poder Judicial de la Federación**, la cual tiene por objeto normar las actuaciones institucionales relativas a la identificación de duplicidades, requerimiento y comparecencia de personas candidatas, depuración de listados federales, notificaciones y difusión oficial de las candidaturas válidas. La Guía Operativa se compone de cinco formatos a través de los cuales se materializa la actuación institucional que corresponda; asimismo, detalla las acciones específicas ejecutables por parte de las Juntas Locales Ejecutivas y Juntas Distritales Ejecutivas en coordinación con las direcciones ejecutivas y unidades técnicas involucradas, bajo lineamientos que aseguran la trazabilidad del procedimiento.

En dicha Guía Operativa se establecieron los actos que deberán seguir los distintos actores involucrados en la implementación del Acuerdo INE/CG335/2025, con el propósito de prevenir y/o de corregir la doble postulación, por su incompatibilidad, de personas candidatas a más de un cargo de elección popular en el marco del Poder Judicial de la Federación y de los Poderes Judiciales Locales 2024-2025.

### **Tercero. Consideraciones jurídicas y efectos institucionales derivados del concentrado institucional de renunciaciones por duplicidad e incompatibilidad de candidaturas en el marco del PEEPJF 2024-2025 y renunciaciones expresas.**

16. Mediante correo de fecha 5 de mayo de 2025, la Secretaría Ejecutiva del Instituto remitió a la DEAJ un total de 17 casos de personas candidatas registradas en el Proceso Electoral Extraordinario del Poder Judicial de la Federación 2024-2025, de las cuales 8 fueron reportadas con motivo de incompatibilidad y 9 con motivo de renunciaciones expresas al cargo de elección popular que ostentaban para el actual proceso electivo.
17. Además de estar legalmente prohibido que una persona se registre, de manera simultánea, como candidata o candidato a más de un cargo de elección popular en el mismo proceso electoral, pues ello configura una incompatibilidad, su corrección debe ser prioridad para la autoridad electoral, ya

que es la encargada de garantizar con eficacia los derechos políticos. Dicha prohibición tiene por objeto salvaguardar los principios de certeza y legalidad que rigen los procesos electorales, así como evitar la duplicidad de candidaturas que pudiera generar confusión en el electorado al momento de ejercer su derecho al voto o afectar la equidad en la contienda.

18. Ninguna persona podrá desempeñar, al mismo tiempo, dos cargos federales de elección popular, ni uno federal y otro local de la misma naturaleza. Esta disposición constitucional tiene por objeto asegurar el ejercicio exclusivo y pleno de las funciones inherentes a los cargos de elección popular, así como preservar el principio de separación de poderes y evitar conflictos de interés o acumulación indebida de poder por parte de una sola persona.
19. Este Consejo General ha establecido el procedimiento aplicable en los casos en que una persona sea registrada de manera simultánea para más de un cargo de elección popular, dicho procedimiento contempla la notificación formal a la persona registrada respecto de la incompatibilidad detectada, otorgándole un plazo para manifestar su voluntad de renunciar a uno de los registros. En caso de que la persona candidata, aún y siendo debidamente notificada, no atienda el requerimiento del Instituto, el Consejo General o en su caso el Organismo Público Local Electoral, procederá a la cancelación automática de la primera candidatura registrada, garantizando con ello el cumplimiento del marco legal aplicable y la integridad del proceso electoral.
20. La Secretaría Ejecutiva del Instituto Nacional Electoral, ha establecido las acciones de coordinación institucional necesarias para garantizar la actualización oportuna de los sistemas informáticos, plataformas digitales, y materiales oficiales relacionados con el Proceso Electoral Extraordinario del Poder Judicial de la Federación 2024-2025. Con ello se asegura la congruencia, integridad y legalidad de la información difundida por el Instituto, así como facilitar la operatividad y ejecución eficaz de las actividades electorales a cargo de las distintas áreas técnicas y órganos desconcentrados.
21. La implementación del procedimiento establecido en el Acuerdo INE/CG335/2025 tuvo por objetivo identificar y corregir situaciones de incompatibilidad derivadas de registros simultáneos a más de un cargo de elección popular, conforme a lo siguiente:
  1. **Detección de incompatibilidades:** A través de los sistemas institucionales y cruces de información, se identificaron personas registradas como candidatas o candidatos a más de un cargo de elección popular, ya sea de manera simultánea en el ámbito federal, o entre cargos federales y locales y se deberán comunicar a la Secretaría Ejecutiva, a través de la DEAJ.
  2. **Notificación formal:** Una vez detectada la incompatibilidad, se notifica a la persona involucrada para que, en un plazo determinado, manifieste su decisión respecto al cargo por el cual desea mantener su postulación.
  3. **Renuncia voluntaria:** La persona podrá presentar, dentro del plazo otorgado, la renuncia expresa al cargo que no desee contender, a efecto de regularizar su situación jurídica-electoral.
  4. **Cancelación de las primeras candidaturas registradas:** En caso de que la persona no manifieste su voluntad en el plazo señalado, o bien persista el doble registro, el Consejo General procederá a la cancelación de los primeros registros realizados, conforme a lo previsto en el Acuerdo INE/CG335/2025.
22. Por otro lado, respecto de las renunciaciones expresas que ocurrieron de manera voluntaria y que no actualiza un supuesto de incompatibilidad, es importante mencionar que es derecho de la ciudadanía mexicana postularse a candidaturas de elección popular, así como renunciar a dicha candidatura.
23. Por lo que hace a los efectos jurídicos que habrán de tener lugar, derivado de la implementación de estos actos relacionados con la extinción de postulación de candidaturas, por incompatibilidad y por renuncia voluntaria, y considerando que las boletas electorales han sido impresas, y que los nombres de estas personas aparecerán en dichos documentos, debe decirse enfáticamente que los votos que llegaran a tener en su favor las personas que se encuentren en estos supuestos serán nulos, esto es, no se computarán para efectos de una pretensión electoral. De ahí la importancia de publicar en la página web del Instituto estas listas con el fin de mantener informada a la población de todo lo concerniente a este proceso electoral extraordinario. Dicha información debe mantenerse visible y accesible para la ciudadanía y demás actores electorales, asegurando el principio de máxima publicidad y la certeza jurídica en el desarrollo del proceso electivo.

Ahora bien, por lo que hace a los sistemas informáticos del Instituto cuya actividad y propósito se vincule con el proceso electoral extraordinario del Poder Judicial, y a través de los cuales se busca establecer un diálogo informado con la sociedad, debe decirse que serán actualizados con el fin de

no generar confusión respecto de la relación de las personas a las que se le cancelará la candidatura por la actualización de los supuestos de incompatibilidad o renuncia expresa.

Lo anterior, para que la ciudadanía tenga certeza de las candidaturas que estarán vigentes el día de la jornada electoral.

Este ajuste a los sistemas es una medida didáctica y pedagógica para informar con claridad, transparencia y certeza a la ciudadanía, garantizando un voto informado.

#### **De los sistemas institucionales de contacto con la población**

24. La fiscalización electoral es una actividad institucional reservada exclusivamente al Instituto Nacional Electoral; es un proceso mediante el cual esta autoridad supervisa, monitorea, revisa y transparenta el origen, monto y destino de los recursos que utilizan las y los candidatas en beneficio de sus aspiraciones proselitistas, para ello, se ha implementado un Mecanismo Electrónico para la Fiscalización de Personas Candidatas a Juzgadoras, a través del cual, éstas deberán reportar el universo total de sus operaciones de ingresos y gastos, así como los documentos que las sustenten; todo ello, sujeto a plazos ciertos y a parámetros normativos objetivos.
25. El Instituto también cuenta con otros Sistemas Institucionales, como es el “Conóceles, Practica y Ubica” (CPU), diseñados para informar, enseñar y dotar de certeza a la población sobre las particularidades de estos comicios, todo ello para incentivar la participación ciudadana a efecto de que esté en aptitud de emitir un voto informado; estos sistemas ofrecen información valiosa sobre cada una de las personas candidatas para que puedan ser conocidas por la ciudadanía. Por la complejidad de estos comicios, los referidos sistemas, que son de acceso libre, ofrecen la posibilidad a la población de interactuar con el contenido de su boleta electoral, lo cual implica que pueda saber los nombres de las personas candidatas por las que puede votar, así como la o las especialidades jurídicas para las que están postuladas. Asimismo, los sistemas dan a conocer la ubicación de las casillas. Estos mecanismos buscan garantizar los derechos políticos fundamentales de las personas durante el Proceso Electoral Extraordinario por el que se elegirá, por primera vez mediante voto popular, a ministras y ministros, magistraturas y jueces del Poder Judicial de la Federación.

#### **Componentes esenciales de cada uno de los sistemas:**

**Conóceles:** Permite a la ciudadanía acceder a información que las propias personas candidatas capturaron y publicaron en el sistema como: fotografía, medios de contacto públicos, trayectoria profesional, académica, visión y propuestas de la función jurisdiccional.

**Practica tu voto:** Es un simulador interactivo de la boleta electoral que permite al electorado familiarizarse con el diseño y uso correcto de la boleta; conocer cómo votar de manera válida; evitar errores comunes en el llenado.

**Ubica tu casilla:** Es una herramienta que permite consultar fácilmente la ubicación del centro de votación que le corresponde a cada persona votante, con base en su domicilio y sección electoral. (mapa interactivo, datos de la casilla e instrucciones de cómo llegar)

Lo anterior, busca impulsar el voto informado, libre y razonado, fomentar la participación ciudadana en este ejercicio democrático inédito y fortalecer la transparencia y confianza en el proceso electoral.

26. Por otro lado, para esta elección extraordinaria se implementó el Sistema de Cómputos Distritales del PEEPJF 2024-2025, en el cual se capturan los votos válidos y nulos que se reciban el día de la Jornada Electoral.
27. En cumplimiento al punto de Acuerdo SEXTO de la determinación INE/CG335/2025, se ordenó a la Unidad Técnica de Servicios de Informática del Instituto, realizar los ajustes en el Sistema de Cómputos una vez que se cuente con el listado de candidaturas canceladas por actualizarse el supuesto de incompatibilidad.
28. La actualización constante de los sistemas del Instituto es primordial para garantizar que el PEE PJF 2024-2025 se realice de manera transparente, equitativa y accesible para todos los ciudadanos. En un contexto donde el voto informado y consciente es esencial para la legitimidad de las elecciones, estas herramientas proporcionan a los votantes la información precisa y oportuna que necesitan para tomar decisiones en beneficio de su comunidad política.

29. La confianza de la ciudadanía en la imparcialidad y transparencia del INE depende en gran medida de su capacidad para mantener y actualizar estos sistemas. Si los votantes perciben que la información disponible es actualizada y reflejada en tiempo real, aumentan sus niveles de confianza en la integridad del proceso electoral. Esta confianza es crucial no solo para el proceso electoral inmediato, sino también para la estabilidad y el fortalecimiento de las instituciones democráticas en el largo plazo.
30. La participación electoral también se ve favorecida cuando la ciudadanía tiene acceso a herramientas confiables y fáciles de usar. La posibilidad de familiarizarse con la boleta electoral a través de simuladores o de consultar detalladamente las propuestas y trayectorias de los candidatos a través de plataformas como “Conóceles” permite al votante tener una participación en el proceso electoral.
31. De igual modo, mantener los sistemas actualizados asegura que los cambios se reflejen de manera inmediata y clara, evitando confusiones o malentendidos entre los votantes y garantizando que el proceso se desarrolle conforme a las disposiciones que emita el Consejo General del Instituto.

**Cuarto. Listado de personas que presentaron renunciaciones a sus candidaturas por incompatibilidad o renuncia expresa.**

32. Las renunciaciones presentadas por incompatibilidad son las siguientes:

Núm.	Nombre completo	Cargo	Circuito	Distrito Judicial Electoral	Caso
1	GLORIA ROSA SANTOS MENDOZA	MINISTRAS Y MINISTROS DE LA SUPREMA CORTE DE JUSTICIA DE LA NACIÓN	N/A	N/A	Incompatibilidad
2	CLAUDIA LEONOR GALINDO SOTO	MAGISTRADAS Y MAGISTRADOS DE CIRCUITO	1	4	Incompatibilidad
3	ERIK JIMENEZ CONTRERAS	MAGISTRADAS Y MAGISTRADOS DE CIRCUITO	4	2	Incompatibilidad
4	FABIOLA JUDITH ESPINA REYES	JUEZAS Y JUECES DE DISTRITO	30	UNICO	Incompatibilidad
5	ALEJANDRO TORRES MORAN	JUEZAS Y JUECES DE DISTRITO	29	UNICO	Incompatibilidad
6	LUIS URIEL GUTIERREZ DIAZ	JUEZAS Y JUECES DE DISTRITO	10	1	Incompatibilidad
7	JOSE ERNESTO MOGUEL ESPEJO	JUEZAS Y JUECES DE DISTRITO	7	2	Incompatibilidad
8	ELSA MARIA TORRES VALENZUELA	JUEZAS Y JUECES DE DISTRITO	5	1	Incompatibilidad

Las renunciaciones expresas se listan a continuación:

Núm.	Nombre completo	Cargo	Circuito	Distrito Judicial Electoral	Caso
1	GILBERTO CONSTITUYENTE SALAZAR CEBALLOS	SALA REGIONAL - III CIRCUNSCRIPCIÓN	N/A	N/A	Renuncia expresa
2	JOSE RIVAS GONZALEZ	MAGISTRADAS Y MAGISTRADOS DE CIRCUITO	15	1	Renuncia expresa
3	GABRIELA GUADALUPE VALENCIA LUEVANO	MAGISTRADAS Y MAGISTRADOS DE CIRCUITO	8	1	Renuncia expresa
4	MARIA ALEJANDRA BERNAL SANCHEZ	JUEZAS Y JUECES DE DISTRITO	20	ÚNICO	Renuncia expresa
5	MARIA DEL CARMEN CORDERO HERRERA	JUEZAS Y JUECES DE DISTRITO	19	2	Renuncia expresa
6	CARLOS RAFAEL HERNANDEZ BLANCO	JUEZAS Y JUECES DE DISTRITO	27	ÚNICO	Renuncia expresa
7	CYNTIA HERNANDEZ VIERA	JUEZAS Y JUECES DE DISTRITO	12	1	Renuncia expresa
8	JORGE SANCHEZ ABURTO	JUEZAS Y JUECES DE DISTRITO	13	ÚNICO	Renuncia expresa
9	ANGELICA JAZMIN RAMIREZ GONZALEZ	JUEZAS Y JUECES DE DISTRITO	3	4	Renuncia expresa

Las renunciaciones presentadas tendrán los siguientes efectos:

- **Cancelación definitiva** del registro de la candidatura federal, una vez que haya sido aprobada.

- **Se actualizarán** los sistemas institucionales y plataformas informativas, por parte de las autoridades electorales, indicando los casos de renuncia expresa o incompatibilidad, según sea el caso, de manera clara para la ciudadanía.
- Se deberá realizar la **difusión** de dicho listado a través de los medios que se consideren pertinentes con la finalidad de que sean consideradas en la etapa de cómputo de la elección. (los votos emitidos se considerarán nulos para esa candidatura)
- Se harán del conocimiento del Senado de la República los nombres de las personas candidatas que se encuentra en los supuestos de incompatibilidad o renuncia expresa.
- Las personas candidatas que hayan renunciado por incompatibilidad, deberán presentar su Informe Único de Gastos en los términos y plazos establecidos en los Lineamientos para la Fiscalización de los Procesos Electorales del Poder Judicial, Federal y Locales, con los ingresos y egresos generados tanto por el cargo al que renuncian como los generados por la candidatura por la que continúan.
- En caso de renuncia expresa, deberán presentar su Informe Único de Gastos incluso si no generaron ingresos y gastos.

#### **Quinto. Procedimiento para atender renunciaciones de las candidaturas del PJF**

- 33.** Las renunciaciones deberán seguir el procedimiento señalado en el acuerdo INE/CG335/2025, incluyendo la realización de diligencias de notificación y ratificación por medio de las Juntas Locales o Distritales, conforme a las formalidades señaladas en el instrumento operativo, a través de actas circunstanciadas levantadas por Oficialía Electoral. La documentación deberá remitirse a la Secretaría Ejecutiva.

#### **Ejecución, seguimiento y coordinación por parte de la Secretaría Ejecutiva**

- 34.** Una vez que la Secretaría Ejecutiva reciba la renuncia y su ratificación, conforme a lo dispuesto en el acuerdo INE/CG335/2025, la circular INE /SE/11/2025 y su Guía Operativa, elaborará el acuerdo que someterá a consideración del Consejo General en las sesiones extraordinarias previstas semanalmente para que se acuerde la cancelación de las candidaturas correspondientes.

En atención a las observaciones institucionales y a fin de mantener la congruencia operativa con el Acuerdo INE/CG335/2025, se incorporan los siguientes ajustes:

- a) Dirección Ejecutiva del Registro Federal de Electores (DERFE)**
  - Actualizar el sistema "Practica" identificando con color tenue o advertencias visibles las candidaturas renunciadas, o canceladas, señalando expresamente que cualquier voto a su favor se considerará nulo durante el cómputo.
- b) Dirección Ejecutiva de Organización Electoral (DEOE)**
  - Formalizar la baja o modificación del registro de la candidatura, según el tipo de cancelación.
  - Coordinar con la Unidad Técnica de Servicios Informáticos para el ajuste necesario dentro del sistema de cómputos.
  - Comunicar a los Consejos Locales y Distritales y OPL la relación de candidaturas canceladas, a fin de que los votos emitidos a favor de dichas personas se consideren como nulos, conforme al Acuerdo INE/CG335/2025.
  - Las demás atribuciones que conforme a sus competencias le correspondan.
- c) Unidad Técnica de Fiscalización (UTF)**
  - Dar seguimiento a los reportes de ingresos y egresos de las candidaturas renunciadas.
  - Determinar si los gastos ejercidos hasta la fecha de renuncia son válidos y corresponden al marco legal.
  - Clasificar y calificar los gastos conforme a la normativa vigente y cruzar información con las demás áreas del Instituto.
- d) Unidad Técnica de Servicios Informáticos (UTSI)**
  - Actualizar la base de datos única del Instituto, reflejando las cancelaciones.
  - Realizar las adecuaciones en el Sistema de Cómputos Distritales conforme al considerando 27 del Acuerdo INE/CG335/2025, automatizando su clasificación como votos nulos.
  - Coadyuvar con el área usuaria en la actualización de cualquier otro sistema que guarde relación con el listado de candidaturas activas dentro del PEEPJF 2024-2025.
- e) Unidad Técnica de Transparencia y Protección de Datos Personales (UTTyPDP)**

- Apoyar y asesora a las áreas del Instituto para garantizar el cumplimiento normativo en materia de protección de datos personales de acuerdo a las medidas vigentes a proteger la información de las personas candidatas, asegurando que cualquier dato personal esté adecuadamente resguardado y no se haga uso indebido.
- Asistir a las áreas del Instituto para garantizar que no haya difusión innecesaria o fuera de lugar de la información personal de quienes renunciar a su postulación.
- Atender requerimientos de la autoridad garante derivados de investigaciones en las que se tenga conocimiento de que los datos personales de algún postulante hayan sido utilizados indebidamente o que haya existido una vulneración de su privacidad en el proceso de renuncia con apoyo de las áreas involucradas.
- Actualizar el sistema "Conóceles" identificando con advertencias visibles, expresamente los casos en los que las candidaturas sean incompatibles o presentaron su renuncia expresa. Además de retirar la información que hayan capturado.
- Asegurar que en las plataformas institucionales se retire, suprima o se haga el señalamiento de las candidaturas canceladas o renunciadas, según sea el caso.

Las áreas mencionadas deberán informar a la Secretaría Ejecutiva, en un plazo no mayor a 48 horas tras la conclusión, el cumplimiento de las acciones a su cargo.

- 35.** La Secretaría Ejecutiva, y en su caso los OPL, deberán publicar en sus sitios oficiales los listados de candidaturas registradas, incorporando una sección específica que señale aquellas que hayan sido canceladas por incompatibilidad o renuncia expresa, para conocimiento de la ciudadanía y actores electorales.

Por lo anteriormente expuesto, resulta procedente que este Consejo General emita el siguiente:

#### **ACUERDO**

**PRIMERO.** Se aprueba cancelar las candidaturas de las que este Instituto recibió las renunciadas derivadas del procedimiento de incompatibilidad en las postulaciones y por la vía de la manifestación expresa de renuncia a la correspondiente candidatura, conforme a los datos obtenidos al seis de mayo de 2025, identificados en el Considerando Cuarto del presente Acuerdo.

**SEGUNDO.** Se instruye a la Secretaría Ejecutiva, a las Direcciones Ejecutivas y Unidades Técnicas involucradas, que a partir de la aprobación del presente Acuerdo realicen acciones coordinadas para que pueda ejecutarse el procedimiento de atención a las renunciadas a candidaturas recibidas, ya sea por incompatibilidad o renuncia expresa, y surtan los efectos precisados en el presente Acuerdo.

Además, las áreas centrales, podrán auxiliarse de los órganos delegaciones y subdelegaciones del Instituto para realizar las actividades necesarias que permitan el cumplimiento del presente acuerdo.

**TERCERO.** Se instruye a la Unidad Técnica de Transparencia y Protección de Datos Personales que en el Micrositio "Sistema Conóceles para la elección de integrantes del Poder Judicial de la Federación", tome las medidas pertinentes para retirar información y datos que puedan afectar los datos personales de las personas candidaturas que se encuentren en los supuestos de renuncia expresa o incompatibilidad.

**CUARTO.** El presente acuerdo entrará en vigor el día de su aprobación por este Consejo General.

**QUINTO.** Se instruye a la Secretaría Ejecutiva del Instituto, a través de la Dirección Ejecutiva de Asuntos Jurídicos, para que notifique el presente Acuerdo al Senado de la República, para los efectos legales correspondientes.

**SEXTO.** Se instruye a la Secretaría Ejecutiva del Instituto, a través de la Unidad Técnica de Vinculación con Organismos Públicos Locales, para que notifique el presente Acuerdo a las Juntas Locales Ejecutivas y a las Juntas Distritales Ejecutivas.

**SÉPTIMO.** Publíquese en la Gaceta Electoral, en el portal de Internet del Instituto Nacional Electoral y en el Diario Oficial de la Federación.

El presente Acuerdo fue aprobado en lo general en sesión extraordinaria del Consejo General celebrada el 8 de mayo de 2025, por votación unánime de las y los Consejeros Electorales, Maestro Arturo Castillo Loza, Norma Irene De La Cruz Magaña, Carla Astrid Humphrey Jordan, Maestra Rita Bell López Vences, Maestro Jorge Montaña Ventura, Maestra Dania Paola Ravel Cuevas y de la Consejera Presidenta, Licenciada Guadalupe Taddei Zavala; no estando presentes durante la votación, la Consejera y el Consejero Electorales, Doctor Uuc-kib Espadas Ancona y Maestra Beatriz Claudia Zavala Pérez, asimismo, no estando presentes

durante el desarrollo de la sesión, los Consejeros Electorales, Maestro José Martín Fernando Faz Mora y Maestro Jaime Rivera Velázquez.

Se aprobó en lo particular agregar en la parte relativa a “Las renunciadas presentadas tendrán los siguientes efectos”: “Las personas candidatas que hayan renunciado por incompatibilidad deberán presentar su Informe Único de Gastos en los términos y plazos establecidos en los Lineamientos para la Fiscalización de los Procesos Electorales del Poder Judicial, Federal y Locales, con los ingresos y egresos generados tanto por el cargo al que renuncian como los generados por la candidatura por la que continúan” y, “En caso de renuncia expresa, deberán presentar su Informe Único Gastos incluso si no generaron ingresos y gastos”, por cinco votos a favor de las y los Consejeros Electorales, Norma Irene De La Cruz Magaña, Doctor Uuc-kib Espadas Ancona, Maestra Rita Bell López Vences, Maestro Jorge Montaña Ventura y de la Consejera Presidenta, Licenciada Guadalupe Taddei Zavala y, tres votos en contra de las Consejeras y el Consejero Electorales, Maestro Arturo Castillo Loza, Carla Astrid Humphrey Jordan y Maestra Dania Paola Ravel Cuevas; no estando presente durante la votación, la Consejera Electoral, Maestra Beatriz Claudia Zavala Pérez, asimismo, no estando presentes durante el desarrollo de la sesión, los Consejeros Electorales, Maestro José Martín Fernando Faz Mora y Maestro Jaime Rivera Velázquez.

La Consejera Presidenta del Consejo General, Lic. **Guadalupe Taddei Zavala**.- Rúbrica.- La Secretaria del Consejo General, Dra. **Claudia Arlett Espino**.- Rúbrica.