

SECRETARÍA DE MEDIO AMBIENTE Y RECURSOS NATURALES

ACUERDO por el que se establecen las Reglas de Operación del Programa de Conservación para el Desarrollo Sostenible (PROCOCES), para el ejercicio fiscal 2025.

Al margen un sello con el Escudo Nacional, que dice: Estados Unidos Mexicanos.- Secretaría de Medio Ambiente y Recursos Naturales.

ALICIA ISABEL ADRIANA BÁRCENA IBARRA, Titular de la Secretaría de Medio Ambiente y Recursos Naturales, con fundamento en los artículos 25, párrafos sexto y séptimo y 28, párrafo décimo tercero de la Constitución Política de los Estados Unidos Mexicanos; 26 y 32 Bis, fracciones I, II y XVII de la Ley Orgánica de la Administración Pública Federal; 1o., fracción V y 9o. primer párrafo de la Ley de Planeación; 5o. fracciones II y XVI, 15, fracciones IX y X y 158, fracción II de la Ley General del Equilibrio Ecológico y la Protección al Ambiente; 75 y 77 de la Ley Federal de Presupuesto y Responsabilidad Hacendaria; 28 y 29 del Decreto por el que se expide el Presupuesto de Egresos de la Federación para el Ejercicio Fiscal 2025, y 6, fracción XXVII, del Reglamento Interior de la Secretaría de Medio Ambiente y Recursos Naturales.

CONSIDERANDO

Que el artículo 28, párrafo décimo tercero, de la Constitución Política de los Estados Unidos Mexicanos, señala que se podrán otorgar subsidios a actividades prioritarias, cuando sean generales, de carácter temporal y no afecten sustancialmente las finanzas de la Nación;

Que de acuerdo con lo dispuesto en el artículo 75 de la Ley Federal de Presupuesto y Responsabilidad Hacendaria, los subsidios deberán sujetarse a los criterios de objetividad, equidad, transparencia, publicidad, selectividad y temporalidad; para lo cual las dependencias y entidades que los otorguen deberán observar, entre otras cosas, lo siguiente: i) Identificar con precisión a la población objetivo; ii) Establecer los montos y porcentajes con base en criterios redistributivos que deberán privilegiar a la población de menos ingresos y procurar la equidad entre regiones y entidades federativas; iii) Procurar que el mecanismo de distribución, operación y administración otorgue acceso equitativo a todos los grupos sociales y géneros; iv) Garantizar que los recursos se canalicen exclusivamente a la población objetivo y asegurar que el mecanismo de distribución, operación y administración facilite la obtención de información y la evaluación de los beneficios económicos y sociales de su asignación y aplicación, así como evitar que se destinen recursos a una administración costosa y excesiva; v) Incorporar mecanismos periódicos de seguimiento, supervisión y evaluación que permitan ajustar las modalidades de su operación o decidir sobre su cancelación; vi) Asegurar la coordinación de acciones entre dependencias y entidades, para evitar duplicación en el ejercicio de los recursos y reducir gastos administrativos y vii) Prever la temporalidad en su otorgamiento;

Que el artículo 77 de la Ley Federal de Presupuesto y Responsabilidad Hacendaria dispone que la Cámara de Diputados, en el Presupuesto de Egresos de la Federación, podrá señalar los programas, a través de los cuales se otorguen subsidios, que deberán sujetarse a Reglas de Operación con el objeto de asegurar que la aplicación de los recursos públicos se realice con base en criterios de eficiencia, eficacia, economía, honradez y transparencia. Asimismo, el Presupuesto de Egresos de la Federación señala los criterios generales a los cuales se sujetarán las Reglas de Operación de dichos programas;

Que de conformidad con el artículo 77 de la Ley Federal de Presupuesto y Responsabilidad Hacendaria, las dependencias y entidades a través de sus respectivas dependencias coordinadoras de sector, serán las responsables de emitir las Reglas de Operación de los programas que inicien su operación en cada ejercicio fiscal. Además, las Reglas de Operación deberán ser simples y precisas con el objeto de facilitar la eficiencia y la eficacia en la aplicación de los recursos y en la operación de los programas;

Que el Presupuesto de Egresos de la Federación para el ejercicio fiscal 2025 señala los programas que deberán sujetarse a Reglas de Operación, entre los que se encuentra el Programa de Conservación para el Desarrollo Sostenible, asimismo, establece las disposiciones que las dependencias deberán observar para asegurar la aplicación eficiente, eficaz, oportuna y equitativa de los recursos públicos;

Que la Ley General para la Igualdad entre Mujeres y Hombres, dentro de sus disposiciones generales establece que la transversalidad es el proceso que permite garantizar la incorporación de la perspectiva de género con el objetivo de valorar las implicaciones que tiene para las mujeres y los hombres cualquier acción que se programe en las instituciones públicas y privadas; asimismo, dentro de las responsabilidades del gobierno federal se encuentra la de garantizar la igualdad de oportunidades, mediante la adopción de políticas, programas, proyectos e instrumentos compensatorios como acciones afirmativas; en este contexto, la política nacional debe asegurar que la planeación presupuestal incorpore la perspectiva de género, apoye la transversalidad y prevea el cumplimiento de los programas, proyectos y acciones para la igualdad entre mujeres y hombres;

Que en el marco de la Ley Orgánica de la Administración Pública Federal, a la Secretaría de Medio Ambiente y Recursos Naturales le corresponde fomentar la protección, restauración y conservación de los ecosistemas y recursos naturales y bienes y servicios ambientales, estableciendo como uno de sus grandes objetivos el de inducir el factor de la sustentabilidad en el desarrollo ambiental nacional, a través de la ejecución de acciones que permitan lograr un crecimiento económico sostenido, contrarrestar la pobreza y evitar que continúe el deterioro de la base natural del desarrollo;

Que las Reglas de Operación deben garantizar que los recursos se apliquen efectivamente al cumplimiento de los objetivos y metas del programa autorizado, en beneficio de los sectores o personas elegibles determinadas por la Comisión Nacional de Áreas Naturales Protegidas;

Por lo anterior, la Secretaría de Medio Ambiente y Recursos Naturales, a través de la Comisión Nacional de Áreas Naturales Protegidas, ejecuta el Programa de Conservación para el Desarrollo Sostenible, el cual busca impulsar procesos de tránsito hacia el desarrollo sustentable que conlleven al cuidado y mejoramiento del medio ambiente, mediante una propuesta de atención integral, considerando necesariamente la generación de oportunidades de manera equitativa a las mujeres y hombres como sujetos activos de dicho desarrollo;

Que es responsabilidad de la Secretaría de Medio Ambiente y Recursos Naturales instrumentar los mecanismos que aseguren que los subsidios sean entregados a sus destinatarios y ejercidos de manera eficiente, así como establecer los lineamientos que permitan sus beneficios económicos y sociales, por lo que he tenido a bien expedir el siguiente:

**ACUERDO POR EL QUE SE ESTABLECEN LAS REGLAS DE OPERACIÓN DEL PROGRAMA DE
CONSERVACIÓN PARA EL DESARROLLO SOSTENIBLE (PROCOCDES), PARA EL EJERCICIO FISCAL
2025**

Artículo 1. Presentación

La Secretaría de Medio Ambiente y Recursos Naturales, a través de la Comisión Nacional de Áreas Naturales Protegidas, reconoce la importancia de los servicios ambientales que prestan a la sociedad las Áreas Naturales Protegidas y sus Zonas de Influencia. De esta forma, el Programa de Conservación para el Desarrollo Sostenible constituye un instrumento de la política pública que promueve la conservación de los ecosistemas y su biodiversidad, mediante la participación directa y efectiva de la población local en los procesos de gestión del territorio, en el aprovechamiento sustentable de los recursos, la protección y restauración de los mismos, y de la valoración económica de los servicios ambientales que éstos prestan a la sociedad, de forma tal que se generen oportunidades productivas alternativas y se contribuya a mejorar la calidad de vida de las personas habitantes en las Áreas Naturales Protegidas y sus Zonas de Influencia.

Definiciones:

Para efecto de las presentes Reglas de Operación se entenderá por:

- I. **Acciones afirmativas con perspectiva de género:** Las que constituyen una estrategia para generar igualdad de oportunidades a las mujeres y garantizar su participación en el acceso, ejercicio y toma de decisiones de los apoyos del Programa de Conservación para el Desarrollo Sostenible, estas incluyen también a las personas jefas de familia monoparentales.
- II. **Adaptación al cambio climático:** Medidas y ajustes en sistemas humanos o naturales, como respuesta a estímulos climáticos, proyectados o reales, o sus efectos, que pueden moderar el daño, o aprovechar sus aspectos beneficiosos.
- III. **Área Destinada Voluntariamente a la Conservación (ADVC):** Es aquella Área Natural Protegida competencia de la Federación, establecida mediante certificado emitido por la Secretaría de Medio Ambiente y Recursos Naturales a través de la Comisión Nacional de Áreas Naturales Protegidas, que pueden presentar cualquiera de las zonas, subzonas, características y elementos biológicos señalados en los artículos 47 BIS al 55 de la Ley General del Equilibrio Ecológico y la Protección al Ambiente.
- IV. **Área Natural Protegida (ANP):** Las zonas del territorio nacional y aquellas sobre las que la Nación ejerce su soberanía y jurisdicción, en las que los ambientes originales no han sido significativamente alterados por la actividad del ser humano, o que sus ecosistemas y funciones integrales requieren ser preservadas y restauradas. Las cuales se establecieron mediante decreto presidencial o certificado vigente expedido por la Comisión Nacional de Áreas Naturales Protegidas.

- V. **Agrobiodiversidad:** La diversidad de recursos genéticos y las formas de vida asociadas con los procesos de la agricultura, pudiéndose referir tanto a especies de animales, como a las plantas y microorganismos, hongos que se utilizan de forma directa o indirectamente para la alimentación, para el mantenimiento del ecosistema y su biodiversidad o el desarrollo de las actividades humanas.
- VI. **Agroecología:** Enfoque integrado que aplica conceptos y principios ecológicos y sociales al diseño y gestión de los sistemas alimentarios y agrícolas, y cuyo objetivo es optimizar las interacciones entre las plantas, los animales, los seres humanos y el medio ambiente para lograr un sistema alimentario justo y sostenible.
- VII. **Aportación en especie:** Es un conjunto de medios o de recursos, a través de los cuales se permiten a las personas beneficiarias, aportar al proyecto productivo, sin tener que ser recursos económicos, las aportaciones pueden reflejarse en jornadas de trabajo, materiales de la región, herramientas, equipo e insumos.
- VIII. **Autorizaciones, avisos, licencias y permisos ambientales:** Documento expedido por las autoridades competentes que deberán presentarse para la ejecución de los conceptos de apoyo del PROCODES 2025 que así lo requieran.
- IX. **Bancos de Semilla:** Modelo alternativo de administración, protección y gestión colectiva de la reserva genética de las semillas de la agrobiodiversidad, que es necesaria para mantener la siembra e intercambiar entre los productores en las comunidades y las diferentes regiones donde se establecen, bajo condiciones adecuadas.
- X. **Brigada de contingencia ambiental:** La conformada por un grupo de 5 a 15 personas beneficiarias para prevenir, mitigar y restaurar las situaciones de riesgo, derivadas de actividades humanas o fenómenos naturales, que pueden poner en peligro la integridad de uno o varios ecosistemas de las Áreas Naturales Protegidas y sus Zonas de Influencia.
- XI. **Cambio de uso de suelo:** La remoción de la cubierta vegetal original para destinarlos o inducirlos a otros usos o degradar la calidad de la vegetación modificando la densidad y la composición de las especies presentes.
- XII. **Carga financiera:** Es la cantidad de los distintos gastos financieros y la amortización del capital, referida a los apoyos autorizados y pendientes de reembolso.
- XIII. **Certificado de ADVC:** Documento vigente emitido por la Comisión Nacional de Áreas Naturales Protegidas por el que se reconoce a los predios que se destinan voluntariamente a la conservación como Áreas Naturales Protegidas de competencia de la Federación.
- XIV. **Comité de Contraloría Social:** El conformado por las personas beneficiarias y que son electas por las personas beneficiarias, con el fin de verificar la adecuada ejecución del Programa, la correcta aplicación de los recursos públicos asignados y el cumplimiento de metas.
- XV. **Comité de Seguimiento:** El conformado por las personas beneficiarias de los apoyos autorizados de conformidad con las presentes Reglas de Operación, para el seguimiento de la ejecución de las acciones y obras autorizadas, el cumplimiento de objetivos y metas, así como la gestión y administración de los apoyos otorgados.
- XVI. **Comité Técnico:** El conformado por la Dirección Regional, la Dirección de Área Natural Protegida correspondiente, y por lo menos dos representantes en total de los siguientes sectores: social, gubernamental, instituciones académicas o de investigación, para dictaminar las solicitudes recibidas para cada una de las Áreas Naturales Protegidas.
- XVII. **Comprobante de domicilio:** Recibo de pago de servicios, como lo son: agua, luz eléctrica, teléfono o impuesto predial, con no más de tres meses de antigüedad. En el caso de que el comprobante de domicilio no esté a nombre de la persona solicitante, esta debe manifestar mediante escrito libre debidamente firmado, bajo protesta de decir verdad, que habita en el domicilio que se indica en el comprobante de domicilio que presenta, así como, el parentesco, la relación familiar, contractual o vínculo que tiene con la persona titular del comprobante. En el caso de población indígena o afroamericana o de localidades ubicadas en zonas de alta y muy alta marginación o zonas de difícil acceso, puede presentar una constancia de domicilio emitida por alguna autoridad local competente.
- XVIII. **CONANP:** Comisión Nacional de Áreas Naturales Protegidas, órgano administrativo desconcentrado de la Secretaría de Medio Ambiente y Recursos Naturales.

- XIX. **Contraloría Social:** Mecanismo por el cual las personas beneficiarias, de manera organizada, verifican el cumplimiento de las metas y la correcta aplicación de los recursos públicos asignados al Programa de Conservación para el Desarrollo Sostenible.
- XX. **CURP:** Clave Única de Registro de Población.
- XXI. **Decreto de Área Natural Protegida:** Decreto presidencial mediante el cual se establecen las Áreas Naturales Protegidas de competencia de la Federación, sobre las cuales la Nación ejerce su soberanía y jurisdicción.
- XXII. **Delito ambiental:** Actos u omisiones que sanciona el Título Vigésimo quinto del Código Penal Federal, y conforme a lo previsto en la ley aplicable en la materia.
- XXIII. **Dirección del Área Natural Protegida:** Unidad administrativa adscrita a la CONANP encargada de la administración, manejo y conservación del Área Natural Protegida de competencia de la Federación, establecida en la circunscripción territorial determinada por la declaratoria respectiva.
- XXIV. **Dirección Regional:** Unidad administrativa adscrita a la CONANP, encargada de coordinar y supervisar las acciones de administración, manejo y conservación, dentro de las Áreas Naturales Protegidas ubicadas dentro de la circunscripción territorial de su competencia.
- XXV. **Equidad de género:** Es la igualdad de oportunidades entre hombres y mujeres para que participen en todos los ámbitos de la vida en igualdad de condiciones.
- XXVI. **Estrategia de Manejo:** Documento que contiene la zonificación, las acciones de protección, conservación y restauración de los recursos naturales de un Área Destinada Voluntariamente a la Conservación, así como los lineamientos para el uso y aprovechamiento de los recursos naturales.
- XXVII. **Factura proforma (In voice):** Comprobante de pago que podrá utilizarse en casos excepcionales, cuando se contraten servicios o productos que no se encuentren disponibles en México. Dicho comprobante debe contar con los requisitos mínimos establecidos por el Servicio de Administración Tributaria, entre ellos: encabezado en el que se clarifique que se trata de una factura proforma, fecha de emisión, identificación del proveedor, nombre, Número de Identificación Fiscal (NIF), domicilio fiscal, datos de contacto, identificación del cliente, descripción detallada de los productos o servicios, incluyendo el precio unitario, el costo total e impuestos aplicables.
- XXVIII. **Familia monoparental:** Es una estructura familiar en la cual una sola persona progenitora, ya sea madre o padre, se encarga de la crianza y cuidado de uno o más hijos(as), siempre que sea la única persona sustentadora de la familia y no conviva con su cónyuge, ni con otra persona con la que mantenga una relación análoga a la conyugal. Esto puede ser debido a las siguientes circunstancias: divorcio, separación, viudez, adopción como padre o madre soltero/a, o decisión personal de tener y criar a un hijo(a) sin una pareja.
- XXIX. **Identificación oficial:** Credencial para votar vigente emitida por el Instituto Nacional Electoral, pasaporte vigente, licencia de manejo vigente y cartilla del Servicio Militar Nacional. En el caso de población indígena o de localidades ubicadas en zonas de alta y muy alta marginación, y zonas de difícil acceso, se puede presentar una constancia de identidad, con fotografía emitida por la autoridad local competente.
- XXX. **Impacto ambiental:** Modificación del ambiente ocasionada por la acción del hombre o de la naturaleza.
- XXXI. **Infraestructura:** Comprende la construcción de obras, servicios, instalaciones y sistemas necesarios para el desarrollo y funcionamiento de un proyecto.
- XXXII. **Instancia competente:** Las Direcciones de las Áreas Naturales Protegidas previstas en el Anexo número 1 de las presentes Reglas de Operación, o en su caso las Direcciones Regionales de la CONANP, que cuentan con las facultades para recibir, revisar, notificar, evaluar y autorizar las solicitudes de los conceptos de apoyo de su competencia, en términos de lo previsto en las presentes Reglas de Operación.
- XXXIII. **Ley General del Equilibrio Ecológico y la Protección al Ambiente (LGEEPA):** Es la Ley reglamentaria de las disposiciones de la Constitución Política de los Estados Unidos Mexicanos que se refieren a la preservación y restauración del equilibrio ecológico, así como a la protección al ambiente, en el territorio nacional y las zonas sobre las que la Nación ejerce su soberanía y jurisdicción.

- XXXIV. **Lineamientos Internos:** Los Lineamientos Internos para la Ejecución del Programa de Conservación para el Desarrollo Sostenible, los cuales estarán disponibles en la página de Internet de la CONANP: www.gob.mx/conanp.
- XXXV. **Localidad:** Todo lugar, circunscrito a un municipio o demarcación territorial en el caso de Ciudad de México, ocupado por una o más viviendas habitadas. Este lugar es reconocido por un nombre dado por la ley o por la costumbre.
- XXXVI. **Mitigación:** Aplicación de políticas y acciones destinadas a reducir las emisiones de las fuentes, o mejorar los sumideros de gases y compuestos de efecto invernadero.
- XXXVII. **Pedimento aduanal:** Declaración en documento electrónico, presentada ante la aduana por quienes introduzcan o extraigan mercancías del territorio nacional, en los términos que establezca el Servicio de Administración Tributaria por conducto de su agente o apoderado aduanal, de conformidad con el artículo 36 de la Ley Aduanera.
- XXXVIII. **Persona beneficiaria:** Miembro de la población objetivo a que se refiere el numeral 3.1.2. de las presentes Reglas de Operación cuyas solicitudes hayan sido autorizadas, de conformidad con el procedimiento de selección establecido en el numeral 3.3.2.
- XXXIX. **Persona poseedora:** Aquella persona que, sin ser propietaria, detenta un poder de hecho o de derecho sobre las tierras, aguas u otros recursos naturales comprendidos en los municipios o demarcaciones territoriales de las Áreas Naturales Protegidas y sus Zonas de Influencia.
- XL. **Persona propietaria:** Persona dueña o titular de derechos sobre tierras y otros recursos naturales comprendidos en los municipios o demarcaciones territoriales de las Áreas Naturales Protegidas y sus Zonas de Influencia.
- XLI. **Persona usuaria:** Grupos organizados de mujeres y hombres, que tengan el carácter de permisionarios, concesionarios o que por cualquier otro instrumento jurídico se les otorgue el uso sobre tierras, aguas u otros recursos naturales.
- XLII. **Persona usufructuaria:** Titular del derecho real y temporal de goce y disfrute sobre tierras, aguas y otros recursos naturales, comprendidos dentro de las Áreas Naturales Protegidas y sus Zonas de Influencia.
- XLIII. **Planeación estratégica:** Son aquellas técnicas y estrategias que permiten establecer el proceso mediante el cual la Dirección del Área Natural Protegida toma decisiones, delimita plazos y asigna sus recursos para el logro de los objetivos previstos para el Área Natural Protegida, tomando en cuenta los cambios y demandas de su entorno.
- XLIV. **Población afromexicana:** Aquella que descende de poblaciones africanas asentadas en territorio nacional desde la época colonial y forman una unidad social, económica y cultural; que ha desarrollado formas propias de organización social, económica, política y cultural.
- XLV. **Población indígena:** Aquella que descende de poblaciones que habitaban en el territorio actual del país al iniciarse la colonización y que conservan sus propias instituciones sociales, económicas, culturales y políticas, o parte de ellas.
- XLVI. **Prácticas agroecológicas:** El manejo integrado de plagas, fertilización orgánica, biofertilizantes, las rotaciones y asociaciones de cultivos, el reciclaje de nutrientes, los policultivos, las cercas vivas, el manejo ecológico del suelo, la protección de fuentes hídricas, labranza mínima, mejoramiento de la estructura y funcionalidad del paisaje, la inclusión de flora nativa, uso de vegetación circundante, entre otras.
- XLVII. **Preservación:** El conjunto de políticas y medidas para mantener las condiciones que propicien la evolución y continuidad de los ecosistemas y hábitats naturales, así como conservar las poblaciones viables de especies en sus entornos naturales y los componentes de la biodiversidad fuera de sus hábitats naturales.
- XLVIII. **Prestador(a) de servicios:** Las instituciones académicas, personas morales, centros de investigación y personas físicas que ofrezcan sus servicios para la realización de los estudios técnicos e impartición de cursos de capacitación, validadas por la CONANP, que no tengan ninguna relación o guarden parentesco alguno de consanguinidad, dentro del cuarto grado, o de afinidad, dentro del segundo grado, con el personal de la Dirección del Área Natural Protegida o Dirección Regional, que autoriza y da seguimiento al ejercicio de los recursos del Programa.

- XLIX. **Proceso comunitario de desarrollo sostenible:** Conjunto de actividades planificadas que promueven formas de relación productiva que transforman la organización comunitaria de manera global resultando en el mejoramiento de la vida de las personas y del grupo en sus aspectos económicos, culturales, sociopolíticos y ambientales.
- L. **PROCOCODES:** Programa de Conservación para el Desarrollo Sostenible.
- LI. **PROCOCODES de contingencia ambiental:** Mecanismo del PROCOCODES para prevenir, mitigar y restaurar las situaciones de riesgo, derivadas de actividades humanas o fenómenos naturales, que pueden poner en peligro la integridad de uno o varios ecosistemas de las Áreas Naturales Protegidas y sus Zonas de Influencia.
- LII. **Programa de Manejo:** Es el instrumento rector de planeación y regulación que establece las actividades, acciones y lineamientos básicos para el manejo y la administración del Área Natural Protegida respectiva.
- LIII. **Recibo comunitario:** Comprobante de pago elaborado por el Comité de Seguimiento en caso de no contar con la documentación comprobatoria que cumpla con la normatividad fiscal.
- LIV. **Reglas de Operación:** Las presentes Reglas de Operación.
- LV. **Representantes del Comité de Seguimiento:** Presidenta(e), Secretaria(o) y Tesorera(o) electas por las personas beneficiarias que forman parte del Comité de Seguimiento.
- LVI. **Representante Legal:** Es la persona que ejerce en nombre de otra los actos jurídicos que ésta le faculte.
- LVII. **Resiliencia:** Capacidad de los sistemas naturales o sociales para recuperarse o soportar los efectos derivados del cambio climático.
- LVIII. **Restauración productiva:** Estrategia de manejo que tiene el propósito de asegurar la funcionalidad ecológica del paisaje y mejorar la productividad de tierras y ambientes acuáticos para incrementar el bienestar humano y la conservación de la biodiversidad.
- LIX. **SAT:** Servicio de Administración Tributaria, órgano desconcentrado de la Secretaría de Hacienda y Crédito Público.
- LX. **Secretaría:** Secretaría de Medio Ambiente y Recursos Naturales.
- LXI. **Solicitud técnicamente viable:** Solicitud de apoyo que es posible llevarse a cabo satisfactoriamente, toda vez que cuenta con las condiciones técnicas y operativas necesarias para su ejecución.
- LXII. **Vulnerabilidad:** Nivel al que un sistema es susceptible, o no es capaz de soportar los efectos adversos del cambio climático, incluida la variabilidad climática y los fenómenos extremos. La vulnerabilidad está en función del carácter, magnitud y velocidad de la variación climática a la que se encuentra expuesto un sistema, su sensibilidad, y su capacidad de adaptación.
- LXIII. **Zona Costera:** El espacio geográfico de interacción mutua entre el medio marino, el terrestre y la atmósfera, comprendido por una porción continental, una porción marina y una porción insular representada por las islas nacionales.
- LXIV. **Zona de Influencia:** Son superficies aledañas a la poligonal de un Área Natural Protegida que mantienen una estrecha interacción social, económica y ecológica con ésta. Las Zonas de Influencia se encuentran definidas en el Programa de Manejo del ANP correspondiente.

Artículo 2. Objetivos

2.1. General

Promover que las mujeres y los hombres que habitan las localidades asentadas en los municipios y demarcaciones territoriales de las Áreas Naturales Protegidas y sus Zonas de Influencia aprovechen los recursos naturales y la biodiversidad de forma sustentable.

2.2. Objetivos específicos

- Impulsar el aprovechamiento sustentable de la biodiversidad y los recursos naturales a través del desarrollo de actividades productivas sustentables, así como de proyectos de restauración de ecosistemas con fines productivos.
- Promover la capacitación de las mujeres y los hombres que habitan las localidades asentadas en los municipios y demarcaciones territoriales de las Áreas Naturales Protegidas y sus Zonas de Influencia para el aprovechamiento sostenible de los recursos naturales.

- Promover la elaboración de estudios técnicos que permitan a las mujeres y a los hombres que habitan las localidades asentadas en los municipios y demarcaciones territoriales de las Áreas Naturales Protegidas y sus Zonas de Influencia, planear, programar y ejecutar actividades sostenibles.
- Prevenir, mitigar y restaurar las situaciones de riesgo derivadas de la presencia de contingencias ambientales que ponen en peligro la integridad de uno o varios ecosistemas en las Áreas Naturales Protegidas y sus Zonas de Influencia.

Artículo 3. Lineamientos

3.1. Cobertura

3.1.1. Población potencial

El total de mujeres y hombres de 18 o más años, de nacionalidad mexicana que habitan en las localidades de los municipios y demarcaciones territoriales de las Áreas Naturales Protegidas y sus Zonas de Influencia, que se mencionan en el Anexo número 1 de las presentes Reglas de Operación.

La CONANP, previa justificación técnica y de manera excepcional, puede adicionar Áreas Naturales Protegidas, municipios y demarcaciones territoriales a los previstos en el anexo número 1 de las presentes Reglas de Operación, cuando:

- Se establezcan nuevas Áreas Naturales Protegidas de competencia Federal.
- Se presenten modificaciones en los nombres de los municipios o demarcaciones territoriales que conforman las Áreas Naturales Protegidas.

De presentarse alguno de los supuestos anteriores, la CONANP a más tardar el último día hábil del mes de junio del ejercicio fiscal correspondiente, tramitará ante la Secretaría la publicación en el Diario Oficial de la Federación del Acuerdo por el cual se adicionan nuevas Área Naturales Protegidas, municipios y demarcaciones territoriales al Anexo número 1 de las presentes Reglas de Operación.

Con la finalidad de hacer más eficiente los recursos disponibles del PROCODES y fomentar el aprovechamiento sostenible de los recursos naturales, al mismo tiempo que se contribuye a erradicar la pobreza, reducir las brechas y desigualdades, para el ejercicio fiscal 2025, solo se considerarán sujetas de apoyo del PROCODES las ADVC cuya propiedad sea social.

3.1.2. Población objetivo

Mujeres y hombres de 18 o más años, de nacionalidad mexicana que conformen grupos organizados, así como, Ejidos y Comunidades, que sean personas propietarias, poseedoras, usufructuarias o usuarias de los recursos naturales comprendidos en las localidades de los municipios o demarcaciones territoriales de las Áreas Naturales Protegidas y sus Zonas de Influencia, enlistados en el Anexo número 1 de las presentes Reglas de Operación.

Los apoyos deberán ser otorgados sin distinción de género, raza, etnia, credo religioso, condición socioeconómica u otra causa que implique discriminación, a las personas solicitantes que cumplan con los requisitos que se señalan en las presentes Reglas de Operación.

3.2. Restricciones

No podrán ser personas beneficiarias del PROCODES las siguientes:

- I. Entes de la Administración Pública Federal, de las Entidades Federativas, de Ciudad de México, Municipios o demarcaciones territoriales;
- II. Organizaciones de la sociedad civil;
- III. Instituciones académicas y de investigación;
- IV. Personas servidoras públicas de los tres órdenes de gobierno;
- V. Personal directivo o personas empleadas de las organizaciones de la sociedad civil o de instituciones académicas o de investigación;
- VI. Personas solicitantes o cualquiera de los miembros del grupo de solicitantes, que hubieran sido sancionados con la cancelación de apoyos de los programas de subsidio de la CONANP en el ejercicio fiscal 2025 o en los cinco años anteriores;
- VII. Personas solicitantes o cualquiera de los miembros del grupo de solicitantes, que hubieran sido sancionados por haber cometido algún delito ambiental en el ejercicio fiscal 2025 o en los cinco años anteriores;

- VIII. Personas solicitantes de proyectos productivos en los cuales cualquiera de los miembros del grupo organizado, Ejido o Comunidad hayan recibido apoyos del PROCODES durante cinco años consecutivos para el mismo proyecto;
- IX. Persona solicitante o cualquiera de los miembros del grupo de solicitantes que realicen amenazas o lesiones en contra de las personas servidoras públicas adscritas a la CONANP para el ingreso a los recursos del programa, haciéndose constar en la denuncia de hechos ante la autoridad competente y en el acta administrativa correspondiente.

3.3. Acceso a los apoyos

3.3.1. Requisitos

Los requisitos que las personas solicitantes deben cumplir para solicitar los apoyos son:

I. Acreditar su personalidad y, en su caso, la de su representante legal, así como estar ubicados en las localidades de los municipios o demarcaciones territoriales de algún Área Natural Protegida o en su Zona de Influencia, enlistada en el **Anexo número 1** de las presentes Reglas de Operación, esta acreditación será de acuerdo con el perfil de la persona que solicita el apoyo y debe realizarse con copia y original para cotejo, de los siguientes documentos:

a) Grupos organizados de mujeres y hombres que no estén constituidos como personas morales. CURP con fecha de emisión del año en curso, identificación oficial vigente y comprobante de domicilio de la persona solicitante, la CURP no será un requisito obligatorio en el caso de población indígena, afromexicana o de localidades ubicadas en zonas de alta y muy alta marginación o zonas de difícil acceso.

En el caso de que el comprobante de domicilio no esté a nombre de la persona solicitante, esta debe manifestar, bajo protesta de decir verdad, que habita en el domicilio que se indica en el comprobante de domicilio que presenta, así como, el parentesco, la relación familiar, contractual o vínculo que tiene con la persona titular del comprobante, para lo cual debe utilizar el formato establecido en el **Anexo número 11** de las presentes Reglas, debidamente firmado en original.

b) Ejidos y Comunidades. Resolución Presidencial dotatoria, de ampliación, o restitutoria de tierras, o de Reconocimiento y Titulación de Bienes Comunales, por la que se creó el Ejido o Comunidad de que se trate, o bien por resolución jurisdiccional, CURP con fecha de emisión del año en curso e identificación oficial vigente de las personas representantes legales del Ejido o Comunidad, y el Acta de Asamblea que acredite que éstos últimos cuentan con facultades para ello, así como la correspondiente identificación expedida por el Registro Agrario Nacional.

II. Presentar su solicitud de acuerdo con el formato establecido en el **Anexo número 3** de las presentes Reglas de Operación, para lo cual, la persona solicitante puede hacer uso del formato electrónico establecido por la CONANP en el sitio www.gob.mx/conanp, o bien presentar su formato original en la oficina de la CONANP, según corresponda. En todos los casos las solicitudes deberán considerar la participación de al menos 5 personas por cada concepto de apoyo. Las solicitudes no deben presentar tachaduras, ni enmendaduras. Tratándose de ADVC, su solicitud solo puede ser ingresada bajo el perfil de Ejido o Comunidad.

III. Solicitar recursos en los rangos establecidos para cada uno de los conceptos de apoyo, de conformidad con lo señalado en el **Anexo número 2** de las presentes Reglas de Operación.

IV. En el caso de solicitudes para proyectos de tipo productivo, las personas solicitantes deben manifestar en el formato de solicitud establecido en el **Anexo número 3** de las presentes Reglas de Operación, su compromiso de aportar el 20% (veinte por ciento) del monto total del costo del proyecto, el cual puede ser en especie, económico u otro que se utilice para la ejecución del proyecto.

V. En el caso de solicitudes para proyectos productivos que se ejecuten en Áreas Naturales Protegidas terrestres, cuyo monto solicitado sea igual o superior a los \$300,000.00 (Trescientos mil pesos 00/100 M.N.) las personas solicitantes deben presentar un estudio de factibilidad técnica y económica, cuyo análisis o elaboración no sea superior a tres años previos a la fecha de la solicitud. El referido estudio debe de contener como mínimo: datos generales del proyecto, análisis de mercados, análisis financiero, análisis de la situación ambiental, conclusiones, recomendaciones, bibliografía y nombre de la persona responsable del estudio. Para el caso de proyectos productivos que se ejecuten en Áreas Naturales Protegidas insulares o marinas, el requisito de dicho estudio aplicará cuando el monto solicitado sea igual o superior a los \$450,000.00 (Cuatrocientos cincuenta mil pesos 00/100 M.N.).

VI. En el caso de solicitudes para proyectos, que impliquen la construcción y rehabilitación de infraestructura permanente o temporal, así como para el establecimiento de plantaciones forestales, agroforestales o cultivos agrícolas, para su ejecución las personas solicitantes deben acreditar la legal propiedad o en su caso la posesión, uso, usufructo, u otro derecho sobre los terrenos donde se pretende realizar el proyecto, o bien, contar con la autorización por escrito de la persona propietaria.

VII. Presentar original o copia certificada de los documentos a que hace referencia el presente numeral, para su cotejo.

VIII. En caso de que la solicitud se ingrese de manera electrónica, **la persona solicitante o la persona representante legal debe complementar su registro** presentando la solicitud y los documentos a que hace referencia el presente numeral, en original o copia certificada para su cotejo, en las oficinas de la CONANP correspondientes, **a más tardar 3 días hábiles contados a partir del día siguiente a su registro**, en caso de no presentarse se procederá a desechar la solicitud.

Para el caso de la documentación prevista en la fracción I inciso b) y, siempre y cuando no haya sufrido ninguna modificación, la persona solicitante puede prescindir de su presentación ante la misma Instancia Ejecutora en el marco de las solicitudes de apoyo presentadas para el PROCODES en ejercicios fiscales anteriores, describiendo en tal caso los datos necesarios para su ubicación (folio del convenio de concertación del concepto de apoyo autorizado para el cual se cuenta con original o copia cotejada en el expediente y fecha de presentación de dicho documento).

3.3.2. Procedimiento de selección

3.3.2.1. Solicitudes

Las personas interesadas deben entregar ante las oficinas de la CONANP, cuyo domicilio estará previsto en la convocatoria respectiva, la solicitud de apoyo en el formato establecido en el **Anexo número 3** de las presentes Reglas de Operación, donde manifiestan su conformidad de participación y el concepto de apoyo que solicitan. La recepción de las solicitudes y su documentación anexa, que se establece en el numeral 3.3.1 de las presentes Reglas de Operación, no implica compromiso alguno para la CONANP para el otorgamiento del apoyo, ya que serán objeto de posterior verificación, calificación y disponibilidad presupuestaria del programa.

En caso de que la solicitud se presente ante una instancia no competente para el concepto de apoyo en cuestión, se aplica lo establecido en el artículo 42 de la Ley Federal de Procedimiento Administrativo, siendo válida como fecha de recepción la fecha señalada en el acuse de recibo correspondiente, debiendo la instancia no competente que recibe la solicitud remitirla a la Instancia Ejecutora competente en un plazo que no exceda de 5 días hábiles contados a partir del día siguiente a la fecha de recepción de la solicitud.

La CONANP revisará que las solicitudes presentadas y la documentación anexa se ajusten a los requisitos, términos y condiciones previstos en las presentes Reglas de Operación y, en su caso, notificará por escrito, por única ocasión, a la persona interesada de cualquier omisión o irregularidad que se presente con motivo de dicha revisión, en un plazo máximo de 3 días hábiles contados a partir del día siguiente de la recepción de la respectiva solicitud, a fin de que ésta sea integrada correctamente, previniéndole que, en caso de no cumplir con el requerimiento dentro de un plazo de 5 días hábiles contados a partir del día siguiente de la notificación, se desechará su solicitud.

En caso de que la solicitud sea recibida para ser turnada a la instancia competente de conformidad con el artículo 42 de la Ley Federal de Procedimiento Administrativo, será dicha instancia competente la que deba revisar el expediente y emitir la prevención a la persona solicitante en un plazo que no exceda de 3 días hábiles contados a partir del día siguiente de la fecha de recepción de la solicitud por la instancia no competente.

3.3.2.2. Dictamen

La CONANP dictaminará técnica y económicamente el total de las solicitudes que cumplan con los requisitos establecidos en el numeral 3.3.1 de las presentes Reglas de Operación. Para cada Área Natural Protegida establecida mediante decreto presidencial, la CONANP establecerá un Comité Técnico que dictaminará las solicitudes recibidas. En el citado Comité deberán participar la persona titular de la Dirección Regional, su suplente o representante, en calidad de presidente(a), la persona titular de la Dirección del Área Natural Protegida, su suplente o su representante, en calidad de secretario(a), por lo menos, dos representantes en total de cualquiera de los siguientes sectores: social, gubernamental e instituciones académicas o de investigación, en calidad de vocales con voz y voto.

En el caso de las Áreas Destinadas Voluntariamente a la Conservación, la CONANP establecerá un Comité Técnico por cada Dirección Regional, para que apoye mediante su asesoría en el dictamen técnico y económico de las solicitudes recibidas que corresponden a las Áreas Destinadas Voluntariamente a la Conservación que estén bajo la circunscripción territorial a su cargo. En el citado Comité deben participar la persona titular de la Dirección Regional, su suplente o su representante, en calidad de presidente(a), la persona responsable del seguimiento de la operación del PROCODES en la Dirección Regional, en calidad de secretario(a), el personal de la Dirección Regional responsable del seguimiento de cada Área Destinada Voluntariamente a la Conservación y, por lo menos, dos representantes en total de cualquiera de los siguientes sectores: social, gubernamental e instituciones académicas o de investigación, en calidad de vocales con voz y voto.

El Comité Técnico tiene las siguientes funciones:

- a) Evaluar colegiadamente la viabilidad de las solicitudes, con base en los criterios de selección establecidos en el presente numeral.
- b) Emitir las recomendaciones necesarias que contribuyan a mejorar las actividades de los tipos de apoyo que resulten técnica y económicamente viables, sin que ello implique la reelaboración del concepto de apoyo o condicione de alguna forma la calificación otorgada al proyecto.
- c) En su caso, determinar los avisos, permisos, licencias, autorizaciones ambientales que el concepto de apoyo requiera para su ejecución. En el caso de permisos o concesiones de pesca estos deberán ser para la pesca comercial.
- d) Suscribir el acta de dictamen, previa lectura de la información asentada en la misma.

Con la finalidad de garantizar el principio de máxima transparencia en el proceso del dictamen técnico, las personas representantes de los sectores social, gubernamental, instituciones académicas o de investigación, que integran el Comité, no podrán recibir apoyos directos del PROCODES, ya sea como persona beneficiaria o persona prestadora de servicios.

La calificación de cada solicitud se integra por la suma de los puntos que contabilice de acuerdo con los criterios específicos que cumpla del siguiente marco:

No.	Criterios específicos	Puntos	
1	La ejecución del concepto de apoyo se desarrolla y tiene impacto:	Dentro del Área Natural Protegida	6
		En la Zona de Influencia del Área Natural Protegida	4
		Fuera del Área Natural Protegida y fuera de su Zona de Influencia.	0
2	La ejecución del concepto de apoyo contribuye a que se cumpla la planeación estratégica del Área Natural Protegida. (*)	Directamente	6
		Indirectamente	3
		No contribuye	0
3	La ejecución del concepto de apoyo contribuye con las acciones de conservación y aprovechamiento establecidas en el decreto del Área Natural Protegida, en su caso, el Programa de Manejo o Estrategia de Manejo. (**)	Directamente	6
		Indirectamente	3
		No contribuye	0
4	La ejecución del concepto de apoyo promueve el aprovechamiento sustentable de ecosistemas y su biodiversidad.	Directamente	5
		Indirectamente	2
		No contribuye	0
5	La ejecución del concepto de apoyo da continuidad a procesos comunitarios de desarrollo sostenible en las localidades del Área Natural Protegida.	Directamente	5
		Indirectamente	2
		No contribuye	0

6	La ejecución del concepto de apoyo promueve la restauración productiva en el Área Natural Protegida.	Directamente	5
		Indirectamente	3
		No contribuye	0
7	El concepto de apoyo beneficia a personas habitantes de localidades de alta y muy alta marginación.	Si	4
		No	2
8	En el concepto de apoyo participan mujeres en su ejecución.	El 100% de sus integrantes son mujeres	3
		Del 50% al 99% de sus integrantes son mujeres	2
		Menos del 50% de sus integrantes son mujeres	1
9	En el concepto de apoyo participa población indígena o afromexicana	El 100% de sus integrantes son personas indígenas o afromexicanas	3
		Del 50% al 99% de sus integrantes son personas indígenas o afromexicanas	2
		Menos del 50% de sus integrantes son personas indígenas o afromexicanas	1
10	En el concepto de apoyo participan personas jóvenes (personas de 18 a 29 años)	El 100% de sus integrantes son personas jóvenes	3
		Del 50% al 99% de sus integrantes son personas jóvenes.	2
		Menos del 50% de sus integrantes son personas jóvenes.	1
11	El concepto de apoyo incorpora medidas o técnicas que contribuyen a la mitigación y adaptación al cambio climático.	Directamente	4
		Indirectamente	2
		No contribuye	0
12	El concepto de apoyo contribuye al desarrollo de actividades productivas sustentables.		2

(*) El criterio 2 solo aplica para ANP con decreto presidencial, (**) El Comité deberá considerar los siguientes documentos para la asignación de la calificación de este criterio: 1. Programa de Manejo, cuando se trate de una ANP con decreto presidencial que cuente con Programa de Manejo; 2. Decreto del ANP, cuando no se cuente con su Programa de Manejo; en el caso de Áreas Destinadas Voluntariamente a la Conservación se debe considerar su Estrategia de Manejo.

Una vez que se cuente con la calificación de todas las solicitudes por Área Natural Protegida, la CONANP a través del Comité Técnico, establecerá un orden de prioridad de las solicitudes, por Área Natural Protegida, definido por el puntaje alcanzado y por tipo de apoyo.

Con base en el orden de prioridad resultante de la calificación a que se refiere el párrafo anterior, la CONANP autorizará la ejecución de los diferentes tipos de apoyos, asignando los recursos en función de la disponibilidad presupuestaria y hasta agotarla. El puntaje mínimo de la calificación para que una solicitud pueda ser autorizada por la CONANP, no puede ser menor a **20 puntos**. Lo anterior, siempre y cuando la solicitud contribuya directa o indirectamente con los criterios específicos **2 y 3**, para el caso de Áreas Naturales Protegidas con decreto, en el caso de Áreas Destinadas Voluntariamente a la Conservación debe contribuir directa o indirectamente con el criterio específico **3**.

En caso de existir disponibilidad de recursos del PROCODES por la cancelación de algún tipo de apoyo por parte de la CONANP o por desistimiento por escrito por parte de las personas beneficiarias de algún tipo de apoyo autorizado, así como por remanentes del presupuesto autorizado en el dictamen, la CONANP asignará estos recursos, en primer lugar a las solicitudes dictaminadas restantes que no fueron autorizadas por falta de recursos, de acuerdo con la calificación obtenida, temporalidad y tipo de apoyo, hasta agotar los recursos. Sólo cuando no existan más solicitudes dictaminadas técnica y económicamente viables, los mencionados recursos se reasignarán a los conceptos de apoyo autorizados con la finalidad de fortalecerlos, para lo cual la persona beneficiaria debe firmar con la CONANP un convenio modificatorio conforme al **Anexo número 4** de las presentes Reglas.

La CONANP a través de la Dirección de Área Natural Protegida o Dirección Regional, según corresponda, contará con 15 días hábiles contados a partir del día siguiente a la fecha límite del dictamen técnico y económico, prevista en el numeral 4.2 de las presentes Reglas de Operación, para enviar a la Comisión Nacional Forestal (CONAFOR) y a las Oficinas de Representación de la Secretaría de Agricultura y Desarrollo Rural, la relación de proyectos y acciones relacionados con el ámbito forestal y agropecuario, autorizados en los dictámenes técnicos y económicos correspondientes. Lo anterior con el propósito de evitar la duplicidad de acciones y hacer más eficiente el uso de los recursos. Esta relación debe contener los siguientes datos: nombre completo de la persona beneficiaria, CURP, localidad, municipio o demarcación territorial, entidad federativa, tipo de apoyo, meta y monto autorizado.

En aquellos casos en los que se presenten duplicidad de acciones con los apoyos otorgados a través de la CONAFOR y las Oficinas de Representación de la Secretaría de Agricultura y Desarrollo Rural, la Dirección del Área Natural Protegida o Dirección Regional, según corresponda, deberán notificar por escrito a la persona beneficiaria la cancelación del apoyo. Para determinar la duplicidad de acciones la Dirección del Área Natural Protegida o Dirección Regional, según corresponda, deberán considerar que coincidan las siguientes variables: nombre de la persona beneficiaria, CURP, tipo de apoyo, predio donde se ejecutaran las acciones y año fiscal.

Si las personas beneficiarias se desisten del apoyo autorizado previo a la firma del convenio de concertación la Dirección Regional mediante oficio debe solicitar la autorización de cancelación o reasignación de los recursos a la Dirección General de Operación Regional, en un periodo no mayor de 10 días hábiles contados a partir del día siguiente de la recepción de la notificación del desistimiento, anexando la carta de desistimiento, firmado por los/as representantes de las personas beneficiarias.

3.3.2.3. Criterios generales de desempate

Tratándose de solicitudes elegibles de apoyos, que estén dentro de un mismo concepto de apoyo y en el mismo orden de prioridad, la CONANP asignará los recursos conforme a los siguientes criterios en este orden de prelación:

- a. Solicitudes que involucren a un mayor número de personas beneficiadas de manera directa.
- b. Solicitudes más económicas y técnicamente viables.
- c. Solicitudes que propongan utilizar equipo y herramientas duraderas, vehículos terrestres y embarcaciones menores y motores que se hayan adquirido en el año fiscal anterior a través de los recursos del PROCODES.

Si después de la aplicación de estos criterios existen solicitudes con la misma calificación, la CONANP autorizará los apoyos de acuerdo con la fecha y hora de entrega de las solicitudes, considerando como sujetas de apoyo a las que se hayan presentado primero debidamente requisitadas. Se considera como debidamente requisitadas cuando no existan correcciones a la solicitud.

3.3.2.4. Autorización

La CONANP autorizará y asignará los diferentes tipos de apoyo y emitirá los oficios de aprobación notificando a las personas que resulten beneficiarias del apoyo, en un plazo de 10 días hábiles, contados a partir del día siguiente en que dictaminen las solicitudes. En caso de que la persona solicitante no reciba notificación en el plazo señalado anteriormente, se entenderá como no aprobada su solicitud.

Para cada tipo de apoyo, la CONANP suscribirá el convenio de concertación con la persona beneficiaria de los recursos, en el que se establecerán las condiciones en que se otorgan éstos y los compromisos de las personas beneficiarias.

Previo a la firma del convenio de concertación, las personas beneficiarias se obligan a:

- a. Entregar copia de la opinión favorable sobre el cumplimiento de las obligaciones fiscales de los representantes del Comité de Seguimiento, a quien se le realizará el pago de los apoyos con fecha de emisión de no más de tres meses de antigüedad, expedida por el SAT conforme al artículo 32-D, penúltimo párrafo del Código Fiscal de la Federación, y la Resolución Miscelánea Fiscal correspondiente. Para lo cual se puede apoyar en la siguiente liga del SAT:

<https://www.sat.gob.mx/consultas/20777/consulta-tu-opinion-de-cumplimiento-de-obligaciones-fiscales>

- b) Integrar un Comité de Seguimiento, conforme al **Anexo número 5** de las presentes Reglas de Operación, cuya representación estará a cargo de tres personas que fungirán como Presidenta(e), Secretaria(o) y Tesorera(o), respectivamente, quienes serán electos por las personas beneficiarias para representarlas. En el caso de los apoyos en los cuales exista la participación de mujeres, se debe incluir la participación de al menos una mujer en alguno de los cargos de representación del citado Comité de Seguimiento, y deberán entregar a la CONANP el acta por la cual se conforma dicho Comité. En el caso de

Ejididos y Comunidades la representación del Comité de Seguimiento estará a cargo de las personas que integran el Comisariado Ejidal o de Bienes Comunales. Asimismo, en la conformación del Comité de Seguimiento se deberán elegir dos personas que fungirán como contralores sociales de acuerdo con el referido anexo o mediante escrito libre señalado en el numeral 7.2 de las presentes Reglas, quienes estarán encargados de llevar a cabo acciones de control y vigilancia como Comité de Contraloría Social.

c. En el caso de los proyectos y brigadas de contingencia ambiental, el Comité de Seguimiento en coordinación con el personal de la CONANP deberán elaborar el expediente técnico, conforme a los **Anexos números 6 “A” y 6 “B”**, según corresponda de las presentes Reglas de Operación.

Para los estudios técnicos o cursos de capacitación el Comité de Seguimiento en coordinación con el personal de la CONANP deben elaborar los términos de referencia correspondientes, los cuales deberán contener como mínimo: introducción y antecedente, objetivo(s), metodología o propuesta técnica, resultados o alcances, tiempo de ejecución, responsables de la ejecución, así como la propuesta económica desglosada por rubros y los criterios de la distribución y asignación del recurso, conforme al **Anexo número 6 “C”**.

d. Para la ejecución de los proyectos la persona beneficiaria debe entregar a la CONANP, copia de los permisos, avisos, licencias, concesiones o autorizaciones ambientales vigentes aplicables al tipo de proyecto aprobado, expedidos por la autoridad competente, en caso de no ser entregados dentro de los 150 días naturales, contados a partir del día siguiente que se le notificó la autorización del proyecto se dará por cancelado. Queda exceptuado de lo anterior, cuando la titularidad de los permisos, concesiones, licencias o autorizaciones ambientales vigentes se otorguen a favor de la autoridad competente encargada de los bienes de propiedad pública, conforme a lo dispuesto por las disposiciones jurídicas aplicables, debiendo la persona beneficiaria informar esta situación a la CONANP. En aquellos casos en los cuales la ejecución del curso de capacitación o estudio técnico considere la manipulación de flora y fauna silvestre, la persona beneficiaria deberá entregar a la CONANP copia de los permisos, las licencias o autorizaciones ambientales vigentes aplicables expedidos por la autoridad competente, en caso de no ser entregados se dará por cancelado.

e. Tratándose de un estudio técnico o un curso de capacitación las personas beneficiarias debe proponer mediante escrito libre, para visto bueno de la CONANP, al menos dos personas como Prestadoras de Servicios, responsables del curso de capacitación o del estudio técnico, según corresponda, en caso de no requerir a una persona prestadora de servicios para el concepto de curso de capacitación, debe informar mediante escrito libre, tal situación a la CONANP. El escrito libre debe ser acompañado por las propuestas técnicas y económicas y el currículo de ambas personas prestadoras de servicios, en el cual se señale su experiencia profesional en el tema del curso que impartirá o en el estudio técnico que elaborará, adjuntando por lo menos dos documentos que acrediten dicha experiencia. La CONANP dará el visto bueno por escrito sobre la persona prestadora de servicios que cumpla con las mejores condiciones disponibles en cuanto a precio y calidad técnica. Quedan exceptuados de presentar currículo y constancias de comprobación de experiencia, cuando se trate de intercambio de experiencias o capacitación de productor a productor.

Tratándose de cursos de capacitación impartidos por personas expertas locales o personas servidoras públicas, quedarán exceptuados de presentar las dos propuestas para la prestación de servicios, adjuntando por lo menos dos documentos, tales como constancias o reconocimientos de cursos impartidos con anterioridad que acrediten dicha experiencia, asimismo quedarán exceptuados de presentar los informes finales de los cursos, debiéndose plasmar en el informe de supervisión de campo, que para tal efecto realice el personal de la CONANP, un resumen de las actividades que se llevaron a cabo agregando la evidencia fotográfica.

f. Entregar a la CONANP, para la integración del Comité de Seguimiento, copia de la CURP con fecha de emisión de no más de tres meses de antigüedad, copia de la identificación oficial vigente y del comprobante de domicilio de cada una de las personas beneficiarias. Tratándose de población indígena, afroamericana o de localidades ubicadas en zonas de alta y muy alta marginación o zonas de difícil acceso, no se entregará la CURP como documento obligatorio.

En el caso de que el comprobante de domicilio no esté a nombre de la persona beneficiaria, ésta debe manifestar bajo protesta de decir verdad, que habita en el domicilio que se indica en el comprobante de domicilio que presenta, así como, el parentesco, la relación familiar, contractual o vínculo que tiene con la persona titular del comprobante, para lo cual debe utilizar el formato establecido en el **Anexo número 11** de las presentes Reglas de Operación, debidamente firmado en original.

3.3.2.5. Forma de pago

Para proyectos y brigadas de contingencia ambiental, la CONANP pagará los recursos a las personas beneficiarias con base en lo dispuesto en el convenio de concertación que se suscriba, de conformidad con los formatos contenidos en los **Anexos número 7 “A” y 7 “B”**, según corresponda de las presentes Reglas de Operación, atendiendo los aspectos siguientes:

I. Se pagará hasta el 50% del apoyo, a más tardar 20 días hábiles posteriores a la firma del convenio de concertación. Para el caso de proyectos de pago por conservación de la agrobiodiversidad específicamente para la realización de ferias regionales en los cuales las personas beneficiarias tengan que salir de su localidad o entidad federativa, siempre y cuando el gasto de transportación y alimentación de estos rebase el 50% del costo total del curso, se podrá entregar hasta el 80% de los recursos, dentro de los 20 días hábiles posteriores a la firma del convenio de concertación.

II. El porcentaje restante se pagará en ministraciones contra el avance de las obras de acuerdo con el cronograma, cabalmente documentado por las personas beneficiarias, y de las verificaciones de campo que al efecto realice el personal de la CONANP.

En el caso de brigadas de contingencia ambiental, la CONANP puede realizar el pago total de los recursos establecidos en el convenio de concertación a favor de la persona beneficiaria, si la contingencia a atender así lo requiere.

Para los estudios técnicos y cursos de capacitación, con la finalidad de asegurar su calidad, así como garantizar una eficiente y eficaz aplicación de los recursos, la CONANP pagará a las personas beneficiarias, los recursos establecidos en el convenio de concertación que para tal efecto se celebre, de conformidad con los formatos contenidos en los **Anexos número 8 "A" y 8 "B"** según corresponda, de las presentes Reglas, atendándose los aspectos siguientes:

I. Se pagará hasta el 50% del apoyo, a más tardar 20 días hábiles posteriores a la firma del convenio de concertación. Para el caso de cursos de capacitación realizados a partir de intercambios de experiencias en los cuales las personas beneficiarias tengan que salir de su localidad o entidad federativa y cuando el gasto de transportación y alimentación de estos rebase el 50% del costo total del curso, se puede entregar hasta el 80% de los recursos, dentro de los 20 días hábiles posteriores a la firma del convenio de concertación.

II. El porcentaje restante se pagará en ministraciones contra el avance de los trabajos comprometidos en el convenio de concertación y términos de referencia respectivos, los cuales deberán estar cabalmente documentados por la persona beneficiaria ante el personal de la CONANP, y en su caso, la persona prestadora de servicios ante la persona beneficiaria, la última ministración se hará contra el informe final y los productos comprometidos en el convenio de concertación y términos de referencia. Quedando exceptuadas de la entrega de informes finales de las capacitaciones impartidas por personas expertas locales o personas servidoras públicas, debiéndose plasmar en el informe de supervisión de campo, que para tal efecto realice el personal de la CONANP, un resumen de las actividades que se llevaron a cabo agregando evidencia fotográfica.

Todas las comprobaciones de los gastos que se realicen para la ejecución de los proyectos, estudios técnicos y cursos de capacitación deberán ser: facturas, recibos de honorarios, factura proforma, pedimento aduanal, recibos comunitarios o listas de jornales, según corresponda, y deberán estar a nombre de cualquiera de los representantes del Comité de Seguimiento. En el caso de las facturas y recibos de honorarios la persona beneficiaria debe validar la autenticidad de estos en el Portal del SAT en la siguiente liga <https://verificacfdi.facturaelectronica.sat.gob.mx/>

Durante el ejercicio fiscal 2025, la CONANP realizará el pago de los apoyos del PROCODES de forma electrónica, a las cuentas bancarias de cualquiera de los representantes del Comité de Seguimiento, es decir: Presidenta(e), Secretaria(o) o Tesorera(o), según corresponda, salvo en aquellos casos en que no se cuente con servicios bancarios en la localidad correspondiente. En este caso, la CONANP realizará el pago de los apoyos a través de cheque nominativo a nombre de cualquiera de los representantes del Comité de Seguimiento, entregándose en la localidad de la persona beneficiaria. Lo anterior, con fundamento en la fracción I del artículo Vigésimo del *Decreto que establece las medidas para el uso eficiente, transparente y eficaz de los recursos públicos, y las acciones de disciplina presupuestaria en el ejercicio del gasto público, así como para la modernización de la Administración Pública Federal*, publicado en el Diario Oficial de la Federación el 10 de diciembre de 2012 y en el decreto que modifica el diverso *que establece las medidas para el uso eficiente, transparente y eficaz de los recursos públicos, y las acciones de disciplina presupuestaria en el ejercicio del gasto público, así como para la modernización de la Administración Pública Federal*, publicado en el Diario Oficial de la Federación el 30 de diciembre de 2013.

Para que aplique lo señalado en el párrafo anterior, las personas beneficiarias deberán contar con una cuenta bancaria para administrar los apoyos y proporcionar a la CONANP, el número de cuenta y CLABE interbancaria establecido en la hoja de apertura de cuenta o el estado de cuenta, los cuales no deberán tener una antigüedad mayor a tres meses de su emisión por la institución bancaria correspondiente, o solicitud-contrato de personas físicas a nombre de cualquiera de las personas representantes del Comité de Seguimiento, Presidenta(e), Secretaria(o) o Tesorera(o), previo a la firma del convenio de concertación respectivo.

3.4 Características de los apoyos (tipo y monto)

3.4.1 Tipo de apoyo

Los tipos de apoyo que el PROCODES otorgará son los siguientes:

I. Estudios técnicos: Consisten en la elaboración de estudios que constituyan herramientas de planeación, programación y evaluación en torno a estrategias y líneas de acción que fortalezcan procesos comunitarios de desarrollo sostenible de las localidades ubicadas en las Áreas Naturales Protegidas y sus Zonas de Influencia.

II. Proyectos: Realización de actividades para impulsar el aprovechamiento sustentable de la biodiversidad y los recursos naturales, a través del desarrollo de actividades productivas sustentables, así como acciones de restauración de ecosistemas con fines productivos.

III. Cursos de capacitación: Apoyos que tendrán la finalidad de realizar cursos o talleres de capacitación sobre las líneas de acción para la conservación y el aprovechamiento sustentable de los recursos naturales de las Áreas Naturales Protegidas y sus Zonas de Influencia.

IV. Brigadas de contingencia ambiental: Apoyos destinados a la prevención, mitigación y restauración de las situaciones de riesgo derivadas de actividades humanas o fenómenos naturales que ponen en peligro la integridad de los ecosistemas de las Áreas Naturales Protegidas y sus Zonas de Influencia.

Las especificaciones correspondientes a cada uno de estos tipos de apoyo se definen en el **Anexo número 2** de las presentes Reglas de Operación.

A fin de promover la equidad de género en el acceso y beneficios del PROCODES, en el caso de proyectos, brigadas de contingencia y cursos de capacitación, en los que exista la participación de mujeres y personas jefas de familias monoparentales, las personas beneficiarias podrán tener acceso hasta un 17% adicional del monto total aportado por la CONANP, para el financiamiento de acciones afirmativas con perspectiva de género, mismas que deberán especificarse en la solicitud y el expediente técnico del proyecto o de la brigada de contingencia y en los términos de referencia del curso de capacitación o estudio técnico. La implementación de estas acciones afirmativas con perspectiva de género debe ejecutarse cuando al menos una persona beneficiaria, así lo requiera y solicite, lo cual debe quedar asentado en el Acta de Constitución del Comité de Seguimiento, de conformidad con el **Anexo número 5** de las presentes Reglas.

Las personas beneficiarias determinarán el rol de trabajo para las acciones afirmativas, para lo cual podrán conformar comisiones que estarán integradas con un mínimo de dos personas y como máximo cuatro, para llevar a cabo las acciones afirmativas que las mujeres y personas jefas de familias monoparentales requieran, o en su caso, se podrán apoyar en personas externas al grupo para su ejecución.

3.4.2. Distribución y Montos máximos y mínimos

La Dirección General de Operación Regional realizará la asignación presupuestal del PROCODES para cada Dirección Regional, tomando en cuenta los siguientes criterios, la cual pondrá a consideración de la persona titular de la Comisión Nacional de Áreas Naturales Protegidas para su aprobación:

- Número de Áreas Naturales Protegidas adscritas a la circunscripción territorial de la Dirección Regional correspondiente, mismas que se enlistan en el **Anexo número 1** de las presentes Reglas de Operación.
- Disponibilidad de personal, infraestructura y equipo con que cuenta la Dirección Regional y sus respectivas Direcciones de Área Natural Protegida y para la promoción, ejecución y seguimiento del PROCODES.
- Superficie terrestre y marina en hectáreas de acuerdo con el decreto o certificado de las Áreas Naturales Protegidas adscritas a la Dirección Regional correspondiente, que se enlistan en el **Anexo número 1** de las presentes Reglas de Operación.
- Población beneficiada de manera directa por el PROCODES en los ejercicios fiscales 2023 y 2024.
- Eficiencia en el ejercicio de los recursos del PROCODES en los ejercicios fiscales 2023 y 2024.

La Dirección Regional correspondiente, distribuirá entre las Áreas Naturales Protegidas adscritas a su circunscripción territorial, los recursos asignados a que se refiere el párrafo anterior, con base en los siguientes criterios:

- Superficie en hectáreas de las Áreas Naturales Protegidas de conformidad con el decreto o certificado, según corresponda.
- Población potencial del PROCODES asentada en las localidades del Área Natural Protegida. Este criterio aplicará solo para Áreas Naturales Protegidas terrestres con decreto.

- Población potencial del PROCODES asentada en las localidades de la zona costera de los municipios que conforman el Área Natural Protegida y que hacen uso de los servicios ecosistémicos de aprovisionamiento del Área Natural Protegida. Este criterio aplicará solo para Áreas Naturales Protegidas marinas e insulares con decreto.
- Número de localidades asentadas en el Área Natural Protegida. Este criterio aplicará solo para Áreas Naturales Protegidas terrestres con decreto.
- Número de localidades de la zona costera asentadas en los municipios que conforman el Área Natural Protegida y que hacen uso de los servicios ecosistémicos de aprovisionamiento del Área Natural Protegida. Este criterio aplicará solo para Áreas Naturales Protegidas marinas e insulares con decreto.
- Disponibilidad de personal, infraestructura y equipo con que cuenta la Dirección del Área Natural Protegida para la promoción, ejecución y seguimiento del PROCODES.
- Porcentaje de la inversión del PROCODES con perspectiva de género en los ejercicios fiscales 2023 y 2024.
- Índice de marginación en las localidades que participan en acciones del PROCODES.
- Eficiencia en el ejercicio de los recursos del PROCODES en los ejercicios fiscales 2023 y 2024.
- Porcentaje de cumplimiento en la planeación y ejecución de los proyectos y acciones en los ejercicios fiscales 2023 y 2024.

Se podrán otorgar apoyos, a través de este instrumento a cada persona beneficiaria hasta por \$1,200,000.00 (un millón doscientos mil pesos 00/100 M.N.) como monto máximo anual, independientemente del número de conceptos que se apoyen, siempre y cuando el monto máximo de cada actividad se encuentre dentro de los costos unitarios máximos y límites señalados en el **Anexo número 2** de las presentes Reglas de Operación y se cuente con la disponibilidad de recursos del Programa. Tratándose de personas beneficiarias que tengan dos o más Áreas Destinadas Voluntariamente a la Conservación, el monto máximo anual señalado en el presente párrafo aplicará por ADVC.

Del presupuesto total autorizado al PROCODES para el año fiscal correspondiente, se destinarán en una proporción de hasta un 16% (dieciséis por ciento) como máximo para la ejecución de estudios técnicos y cursos de capacitación y, al menos, un 80% (ochenta por ciento) para la ejecución de los proyectos y PROCODES de contingencia ambiental.

La CONANP puede destinar hasta un 20% (veinte por ciento) del presupuesto autorizado al PROCODES en el Presupuesto de Egresos de la Federación para el ejercicio fiscal 2025, para atender las convocatorias específicas.

La CONANP puede destinar hasta un 17% (diecisiete por ciento) del presupuesto autorizado al PROCODES en el Presupuesto de Egresos de la Federación para el ejercicio fiscal 2025, para el financiamiento de acciones afirmativas con perspectiva de género.

La CONANP puede destinar hasta un 30% (treinta por ciento) del presupuesto autorizado al PROCODES en el Presupuesto de Egresos de la Federación para el ejercicio fiscal 2025 para el PROCODES de contingencia ambiental.

La CONANP realizará la asignación de recursos presupuestales para el PROCODES de contingencia ambiental a nivel nacional por Dirección Regional, la cual se someterá a autorización de la persona titular de la Comisión Nacional de Áreas Naturales Protegidas. Para determinar la asignación que le corresponderá a cada Dirección Regional se tomará en cuenta lo siguiente:

- Diagnóstico regional de la presencia de contingencias ambientales derivadas de actividades humanas, fenómenos naturales o meteorológicos tales como: inundaciones, tormentas, tornados, incendios forestales, huracanes, enfermedades, plagas forestales, blanqueamiento de corales, encallamientos, varamientos y enmallamientos de fauna marina, arribo de sargazo, sismos, deslizamientos de tierra, nevadas, derrames de hidrocarburos entre otras, en las Áreas Naturales Protegidas que la conforman, de los años 2023 y 2024, en donde se identifiquen entre otros datos: los registros de la ocurrencia histórica en los últimos dos años y pronósticos para el 2025 de las citadas contingencias, así como un análisis de los impactos generados en la condición de los ecosistemas terrestres o marinos, indicando en su caso la superficie afectada y el grado de impacto. Asimismo, en función del análisis de los registros antes señalados en el citado diagnóstico se deberán de identificar las Áreas Naturales Protegidas prioritarias de atención.

La Dirección Regional con base en el monto de recursos asignados para el PROCODES de contingencia ambiental, y en función del análisis de los impactos y registros del diagnóstico regional priorizará las Áreas Naturales Protegidas que requieran establecer brigadas de contingencia ambiental en el ejercicio fiscal 2025.

La Dirección Regional notificará a cada Dirección de Área Natural Protegida el número de brigadas comunitarias y el monto autorizado, para lo cual deberán tomar en cuenta las siguientes características para la integración de las brigadas comunitarias:

El número de personas que puede integrar una brigada de contingencia ambiental es de 5 personas como mínimo y de 15 personas como máximo.

El pago de cada jornal por persona que integre la brigada de contingencia ambiental será de hasta \$500.00 (Quinientos pesos 00/100 M.N.) por día, en un máximo de 180 días al año, los cuales no necesariamente deberán ser lineales. En aquellos casos en los cuales la brigada de contingencia ambiental lleve a cabo la ejecución de acciones y operativos de la Fase II, se podrán pagar por persona hasta dos veces el monto del jornal antes señalado.

La composición del gasto de cada brigada de contingencia ambiental debe ser acorde con los siguientes porcentajes:

Rubro	Porcentajes
Jornales	Al menos el 50%
Cobertura de riesgos de los participantes	Hasta el 10%
Equipo, herramienta tradicional y especializada, prendas de protección, contratación de maquinaria e insumos, refacciones menores y reparación de vehículos	Hasta el 30%
Capacitación para atender la contingencia	Hasta el 7%

La Dirección Regional puede autorizar el desplazamiento de las brigadas de contingencia ambiental para el apoyo de otras Áreas Naturales Protegidas del país en el caso de que se rebase la capacidad de respuesta y atención en un Área Natural Protegida.

3.5. Participantes

3.5.1. Instancia Ejecutora

La Instancia Ejecutora del PROCODES serán las Direcciones Regionales de la CONANP y las Direcciones de las Áreas Naturales Protegidas correspondientes, quienes brindarán asistencia técnica y asesoría a las personas beneficiarias para la realización de los trabajos correspondientes a los conceptos de apoyo autorizados.

La responsabilidad para la persona titular de la Dirección del Área Natural Protegida o, en su caso, de la persona que la supla en su ausencia, será en todos los casos referida a las acciones y proyectos del PROCODES que se desarrollen por la población objetivo, localizada dentro del Área Natural Protegida de su competencia y en su caso, de la Zona de Influencia respectiva.

La operación de las acciones y proyectos del PROCODES que se desarrollen en las Áreas Destinadas Voluntariamente a la Conservación, y en las Áreas Naturales Protegidas con decreto presidencial que no cuenten con una persona titular de la Dirección de Área Natural Protegida o suplente, serán responsabilidad directa de la persona titular de la Dirección Regional.

La operación de las acciones y proyectos del PROCODES que se desarrollen en las Áreas Destinadas Voluntariamente a la Conservación, podrán ser realizadas por la persona titular de la Dirección del ANP más cercana a la ubicación del ADVC, coadyuvando con la persona titular de la Dirección Regional en las acciones de seguimiento y supervisión, para lo cual la Dirección Regional debe emitir un oficio mediante el cual se le instruye el seguimiento y supervisión de las acciones del PROCODES en el ADVC que se trate.

3.5.2. Instancia normativa

La instancia normativa para la aplicación y seguimiento de las presentes Reglas será la Dirección General de Operación Regional de la CONANP, asimismo, será la encargada de realizar la interpretación para efectos administrativos, operativos y la resolución de lo no previsto en las presentes Reglas de Operación, con el apoyo de la Dirección de Asuntos Jurídicos de la CONANP.

Artículo 4. Difusión y operación

4.1 Difusión

La CONANP emitirá y publicará en su página de Internet: www.gob.mx/conanp, y de la Secretaría: www.gob.mx/semarnat, la convocatoria conforme al formato previsto en el **Anexo número 9** de las presentes Reglas de Operación, a fin de que las personas interesadas presenten sus solicitudes para acceder a los apoyos del PROCODES.

Asimismo, para promover el acceso equitativo a mujeres y hombres, las Direcciones Regionales o Direcciones de las Áreas Naturales Protegidas, deberán difundir la convocatoria del PROCODES en lugares públicos como presidencias municipales, escuelas, centros de salud y las casas comunales o ejidales de las localidades ubicadas en las Áreas Naturales Protegidas y sus Zonas de Influencia, a través de los medios de comunicación que estén a su alcance. Con la finalidad de que las personas interesadas en recibir los apoyos del PROCODES, cuenten con mayor información sobre las acciones y proyectos que contribuyen a la planeación estratégica del Área Natural Protegida con decreto, las Direcciones Regionales o Direcciones de las Áreas Naturales Protegidas, según corresponda deberán difundir, a través de los medios de comunicación que estén a su alcance, un resumen de la planeación estratégica actual del Área Natural Protegida y de las acciones de conservación y aprovechamiento establecidas en el decreto del Área Natural Protegida y en su caso, en el Programa de Manejo, tratándose de Áreas Destinadas Voluntariamente a la Conservación se deberán considerar las acciones establecidas en su Estrategia de Manejo.

En caso de contar con recursos por ampliaciones presupuestales la CONANP puede emitir convocatorias específicas, en función de: problemáticas ambientales emergentes de las Áreas Naturales Protegidas, ecosistemas prioritarios o necesidades del contexto socioambiental, para lo cual la CONANP definirá las Áreas Naturales Protegidas que participarán, previa autorización de la persona titular de la CONANP, así como los conceptos de apoyo adecuados para cada convocatoria específica. Lo anterior, siempre y cuando la ejecución de las acciones no rebase el ejercicio fiscal correspondiente y se cumplan las actividades y plazos establecidos en numeral 4.2 de las presentes Reglas de Operación. Estas convocatorias podrán ser nacionales, regionales o estatales, de acuerdo con los municipios o demarcaciones territoriales que conforman las Áreas Naturales Protegidas, definidas en el **Anexo número 1** de las presentes Reglas. En caso de que la CONANP, previa justificación técnica de la Instancia Normativa, determine no emitir convocatoria específica alguna, los recursos de la ampliación presupuestal se asignarán, en primer lugar, a las solicitudes dictaminadas técnica y económicamente viables que no fueron autorizadas por falta de recursos, de acuerdo con la calificación obtenida, temporalidad y tipo de apoyo, o en su caso se reasignarán a los conceptos de apoyo autorizados con la finalidad de fortalecerlos, para lo cual la persona beneficiaria debe firmar con la CONANP un convenio modificatorio conforme al **Anexo número 4** de las presentes Reglas.

En los subsecuentes ejercicios fiscales la CONANP puede emitir la publicación de la convocatoria a que se refiere el primer párrafo del presente numeral, para el acceso a los apoyos del PROCODES durante el último trimestre del ejercicio fiscal previo.

4.2. Actividades y plazos

Las actividades y plazos para el otorgamiento de apoyos del PROCODES, se llevarán a cabo conforme lo siguiente:

Actividades	Plazos
Publicación de convocatoria a nivel nacional	A más tardar el último día hábil de marzo del ejercicio fiscal correspondiente.
Recepción de solicitudes	15 días hábiles contados a partir del día siguiente de la fecha de publicación de la convocatoria.
Cierre de recepción de solicitudes	El día 15 hábil contado a partir del día siguiente de la fecha de publicación de la convocatoria correspondiente.
Notificación de documentación incompleta o correcciones a la solicitud.	Hasta 3 días hábiles contados a partir del día siguiente al que se recibe la solicitud (3 días hábiles contados a partir del día siguiente a la fecha en que se recibe la solicitud, por conducto de una instancia no competente).
Corrección de solicitud o entrega de documentación faltante.	Hasta 5 días hábiles contados a partir del día siguiente al que se notifique a la persona solicitante.
Dictamen técnico y económico.	Hasta 20 días hábiles contados a partir del día siguiente del cierre de recepción de solicitudes.
Notificación de resultados a las personas beneficiarias.	Hasta 10 días hábiles contados a partir del día siguiente al que se dictaminan las solicitudes.
Publicación de apoyos autorizados en la página electrónica establecida en Internet www.gob.mx/conanp	Hasta 15 días hábiles contados a partir del día siguiente a la recepción de los resultados.
Firma de las Actas de Entrega-Recepción	A más tardar 10 días hábiles contados a partir del día siguiente de la conclusión de las acciones establecidas en el convenio de concertación.

4.3. Derechos, obligaciones y sanciones

4.3.1. Derechos de las personas beneficiarias

- I. Recibir los apoyos que les hayan sido asignados conforme a lo dispuesto en el numeral 3.3.2.5 de las presentes Reglas y en los términos que se prevean en el convenio de concertación correspondiente.
- II. Recibir asistencia técnica y asesoría de la CONANP, desde la aprobación de la solicitud hasta la conclusión de las acciones apoyadas.
- III. Suscribir con la CONANP, para el caso de proyectos y brigadas de contingencia ambiental, el convenio de concertación previsto en los **Anexos número 7 “A” y 7 “B”** de las presentes Reglas de Operación, a través de las(os) representantes del Comité de Seguimiento.

Tratándose de estudios técnicos y cursos de capacitación, suscribir con la CONANP y con la persona prestadoras de servicios, el convenio de concertación tripartita previsto en el **Anexo número 8 “A”** de las presentes Reglas de Operación, a través de las personas representantes del Comité de Seguimiento; para el caso de cursos de capacitación en los que no se cuente con la persona prestadora de servicios, suscribir con la CONANP el convenio de concertación previsto en el **Anexo número 8 “B”** de las presentes Reglas de Operación.

4.3.2. Obligaciones de las personas beneficiarias

- I. Promover la participación equitativa de mujeres y hombres de la localidad en los cursos de capacitación, los estudios técnicos y en los proyectos objeto de apoyo.
- II. Obtener los permisos, concesiones, autorizaciones, avisos y licencias ambientales que se requieran para la ejecución de los conceptos de apoyo, ante las autoridades competentes, los cuales deberán estar vigentes durante el periodo de ejecución del proyecto, así como atender lo previsto en las disposiciones legales aplicables. En el caso de concesiones y permisos para pesca comercial para embarcaciones menores y para prestación de servicios turísticos, la titularidad de la citada concesión o permiso puede estar a nombre del representante legal de la Sociedad Cooperativa pesquera o turística según corresponda, en la cual participan las personas beneficiarias, debiendo en este caso contar con la anuencia por escrito del titular de la autorización.
- III. Si los permisos, concesiones, autorizaciones o licencias ambientales no son entregados a la CONANP dentro de los 150 días naturales, contados a partir del día siguiente que se le notificó la autorización del proyecto y previo a la firma del convenio de concertación, éste se dará por cancelado.
- IV. En su caso, obtener la anuencia expresa de la autoridad administradora de los bienes de propiedad pública federal o de las personas propietarias o poseedoras de los terrenos de propiedad social o privada o en donde se realizarán las acciones autorizadas, a través de un escrito libre.

En el caso de las ADVC, si los trabajos del proyecto se desarrollan dentro de las tierras de uso común, no se requiere anuencia, toda vez que el proyecto es autorizado a través del Comisariado Ejidal o de Bienes Comunales, no obstante, si las actividades son realizadas en propiedad privada o en tierras parceladas de alguna de las personas del ejido o comunidad, se requerirá de su anuencia.

- V. Presentar opinión favorable, sobre el cumplimiento de las obligaciones fiscales de la persona representante del Comité de Seguimiento, a quien se le realizará el pago de los apoyos con fecha de emisión de no más de tres meses de antigüedad, expedida por el SAT de conformidad con el artículo 32-D del Código Fiscal de la Federación.
- VI. Recibir y administrar los recursos y resguardar la documentación generada y aquella que compruebe la aplicación de los recursos otorgados (facturas, recibos de honorarios, y su verificación de autenticidad, factura proforma, pedimento aduanal, recibos comunitarios o lista de jornales), durante la ejecución del concepto de apoyo autorizado y por un periodo de cinco años, después de la conclusión del proyecto, curso de capacitación, estudio técnico o brigada de contingencia ambiental, la cual debe de presentar en caso de ser requerida por alguna instancia fiscalizadora que en el ámbito de sus respectivas atribuciones resulte competente.
- VII. En el caso de comprobantes fiscales digitales (CFDI) de las facturas y recibos de honorarios, debe verificar la autenticidad de estos en el SAT, en la liga siguiente: <https://verificacfdi.facturaelectronica.sat.gob.mx/>.

- VIII. Destinar los apoyos obtenidos exclusivamente al cumplimiento de las acciones para las que fueron otorgados de conformidad con el convenio de concertación y anexos respectivos.
- IX. Ejecutar los tipos de apoyo autorizados, de conformidad con lo establecido en los convenios de concertación y sus respectivos anexos: expediente técnico y términos de referencia, según corresponda.
- X. Participar en la elaboración y suscribir con la CONANP, los Expedientes Técnicos, Términos de Referencia y Actas de Entrega-Recepción de todas las acciones objeto de apoyo.
- XI. Tratándose de proyectos productivos es obligación de la persona beneficiaria garantizar la operación de estos, para los fines para los cuales fue apoyado, la persona beneficiaria debe mantener la infraestructura del proyecto libre de propaganda comercial y política ajena al PROCODES o a los objetivos del mismo proyecto.
- XII. Tratándose de los cursos de capacitación con la persona prestadora de servicios, debe garantizar la asistencia al mismo, de al menos 10 participantes y tener una duración mínima de 20 horas efectivas de impartición. Las personas beneficiarias deberán, mediante escrito libre proponer para visto bueno de la CONANP al menos dos personas prestadoras de servicios para la impartición del curso, justificándolo ampliamente; asimismo deberán notificar por escrito, si el curso no se llevó a cabo en tiempo y forma por parte de la persona prestadora de servicios.
- XIII. Quedarán exceptuados del número de participantes, señalado en el párrafo anterior, en aquellos cursos de capacitación que se realizan a través de intercambio de experiencias y los cursos para "Acreditación de guías especializados en turismo de naturaleza", en los cuales las personas beneficiarias, tienen que salir de su localidad o entidad federativa y el gasto de transportación y alimentación rebasa el 50% del costo total.
- XIV. Tratándose de estudios técnicos debe dar seguimiento en su elaboración y dar su visto bueno por escrito a la entrega de este.
- XV. Tratándose de los estudios técnicos y cursos de capacitación, pagar en su caso a la persona prestadora de servicios conforme a lo establecido en el convenio de concertación y Términos de Referencia correspondientes.
- XVI. Reintegrar la totalidad de los recursos recibidos de los cuales no se acredite su ejercicio o en el caso de que sea sancionado, por algunas de las causas establecidas en el numeral 4.3.3 de las presentes Reglas de Operación.
- XVII. Pagar a la Tesorería de la Federación las cargas financieras que correspondan, derivadas de las acciones legales que se determinen en su contra por haber sido sancionado por incumplimiento a algunas de las causas establecidas en el numeral 4.3.3 de las presentes Reglas de Operación.
- XVIII. Pagar a la Tesorería de la Federación las cargas financieras que correspondan, cuando el reintegro de los recursos a los que se refiere la fracción inmediata anterior se realice fuera del plazo previsto en el numeral 4.3.3 segundo párrafo inciso d) de las presentes Reglas de Operación.
- XIX. En caso de que las personas beneficiarias pretendan acceder a los apoyos del PROCODES en el subsecuente ejercicio fiscal, deberán conservar en buen estado el equipo y herramientas duraderas, así como, los vehículos terrestres y embarcaciones menores y motores, que se hayan adquirido con los apoyos del PROCODES, con la finalidad de dar continuidad a las acciones y objetivos del concepto de apoyo que se haya autorizado, con la utilización de los mismos equipos, herramientas, vehículos terrestres y embarcaciones menores y motores.
- XX. Es responsabilidad de las personas beneficiarias el uso de la identidad institucional y logotipo de la CONANP en los materiales que se utilicen o elaboren durante la ejecución del proyecto, el cual debe ser acorde a la imagen institucional y logotipos vigentes, para lo cual se contará con la asesoría del personal de la Dirección Regional o Dirección de Área Natural Protegida, según corresponda.

4.3.3. Sanciones

Serán causas de rescisión del convenio de concertación y en su caso, de cancelación de la entrega de los recursos a las personas beneficiarias los siguientes supuestos:

- I. Incumplir con lo previsto en el convenio de concertación celebrado para el otorgamiento de los apoyos que les hayan sido asignados.
- II. Incumplir las condiciones que dieron origen a su elección como persona beneficiaria.

- III. No entregar a la CONANP, en tiempo y forma, la documentación que acredite los avances y la conclusión de las acciones apoyadas con los recursos del Programa.
- IV. No aceptar la realización de auditorías técnicas, así como visitas de supervisión e inspección, cuando así lo soliciten la CONANP, o cualquier otra instancia autorizada, con el fin de verificar la correcta aplicación de los recursos otorgados.
- V. Desviar los recursos que les hayan sido otorgados.
- VI. Incumplir la ejecución de las acciones de los conceptos objeto de apoyo.
- VII. Incurrir en prácticas discriminatorias hacia grupos de mujeres, de indígenas o afroamericanos de la localidad en el acceso a los beneficios del Programa.
- VIII. Proporcionar información falsa o documentos apócrifos para el otorgamiento y ejecución de los apoyos.
- IX. Incumplir cualquier otra obligación prevista en las presentes Reglas de Operación y en los documentos que se suscriban para el otorgamiento de los apoyos o la inobservancia a las leyes y disposiciones jurídicas aplicables.

La CONANP, una vez detectados cualquiera de los supuestos anteriores iniciará el procedimiento de rescisión, siguiente:

- a) Procederá a suspender temporalmente la entrega de los recursos y comunicará por escrito a la persona beneficiaria los hechos que constituyen su incumplimiento para que en un término de 10 días hábiles contados a partir del día siguiente en el que se le notifique, corrija las omisiones o irregularidades detectadas, exponga lo que a su derecho convenga y aporte, en su caso, las pruebas que estime pertinentes.
- b) Transcurrido el término citado en el inciso anterior, la CONANP tomando en cuenta los argumentos y pruebas ofrecidos por la persona beneficiaria, y en su caso, la corrección de las omisiones o irregularidades, determinará de manera fundada y motivada, si resulta procedente la rescisión del convenio de concertación suscrito y comunicará por escrito a la persona beneficiaria dicha determinación en un plazo no mayor a 5 días hábiles contados a partir del día siguiente en el que ésta entregó a la CONANP las pruebas a que se refiere el inciso anterior.
- c) En caso de que la CONANP determine la rescisión del convenio de concertación, se cancelará la entrega de los recursos y, en la notificación a que se refiere el inciso anterior debe prevenir a la persona beneficiaria para que en un plazo que no exceda de 15 días hábiles contados a partir del día siguiente al que se le notifique, reintegre a la CONANP la totalidad de los recursos recibidos que no se acredite su ejercicio. En caso de que no se realice el reintegro de los recursos referidos dentro del plazo previsto, la persona beneficiaria debe cubrir las cargas financieras que correspondan.

La CONANP notificará a las dependencias de la Administración Pública Federal que correspondan, el incumplimiento en que incurrió la persona beneficiaria y la sanción impuesta. Las sanciones previstas en este numeral se aplicarán sin perjuicio de que se ejerciten en su contra otras acciones legales que correspondan.

4.4. Coordinación institucional

Con la finalidad de coordinar acciones para la promoción y difusión del PROCODES y complementar los programas a cargo de la Secretaría, la CONANP se puede apoyar en los Distritos de Desarrollo Rural y en los Consejos Estatales, Distritales y Municipales, para lo cual puede suscribir convenios de colaboración con las Secretarías de Turismo, de Desarrollo Agrario, Territorial y Urbano, de Bienestar, de Economía y de Agricultura y Desarrollo Rural; así como con el Instituto Nacional de los Pueblos Indígenas, la Comisión Nacional del Agua, la CONAFOR, entre otras, para la coordinación de acciones, proyectos y recursos. La suscripción de estos convenios de colaboración será obligatoria en el caso de que las citadas dependencias realicen transferencias de recursos a la Secretaría para ser ejercidos por la CONANP, a través del PROCODES. En todos los casos, la asignación de recursos de estas dependencias se sujetará a lo dispuesto en las presentes Reglas de Operación.

Los gobiernos estatales y municipales podrán acordar con la CONANP, las aportaciones de recursos adicionales para los diferentes conceptos de apoyo del PROCODES previstos en el **Anexo número 2** de las presentes Reglas. Estos recursos podrán destinarse a cubrir el porcentaje del costo total del concepto de apoyo que deben aportar las personas beneficiarias previsto en el mencionado Anexo. En este supuesto, la CONANP, suscribirá un Acuerdo de Coordinación con el orden de gobierno correspondiente, en el cual se especificarán los alcances y responsabilidades de ambas partes. En todos los casos, la asignación de recursos se sujetará a lo dispuesto en las presentes Reglas de Operación.

Con el objetivo de desarrollar las acciones que contribuyan al logro de los objetivos del Programa para el Desarrollo del Istmo de Tehuantepec, la CONANP puede realizar los ajustes necesarios en su planeación y operación para la atención prioritaria de los municipios de las Áreas Naturales Protegidas que formen parte del Istmo de Tehuantepec, coordinándose con el organismo público descentralizado, no sectorizado denominado “Corredor Interoceánico del Istmo de Tehuantepec”, creado mediante decreto presidencial publicado en el Diario Oficial de la Federación el 14 de junio de 2019.

4.5. Ejecución

4.5.1. Gastos indirectos

Los gastos indirectos que se podrán destinar para el desarrollo de las diversas acciones asociadas con la planeación, difusión, operación, supervisión, seguimiento, atención ciudadana y evaluación, entre otros, del PROCODES, serán de, hasta el importe menor que resulte entre el señalado en el segundo párrafo del numeral 35 del Manual de Programación y Presupuesto 2025 y el monto aprobado en el Presupuesto de Egresos de la Federación 2025 identificado con el Tipo de Gasto 7 “Gasto corriente por concepto de gastos indirectos de programas de subsidios”. El monto destinado a los Gastos Indirectos estará sujeto a la normatividad aplicable.

4.5.2. Acta de entrega-recepción

A más tardar 10 días hábiles contados a partir del día siguiente de la conclusión de las acciones establecidas en cronograma del Expediente técnico o Términos de referencia del convenio de concertación, para cada uno de los proyectos, estudios técnicos, cursos de capacitación y brigadas de contingencia ambiental, terminados se procederá a elaborar y firmar un acta de entrega-recepción entre la CONANP y las personas representantes del Comité de Seguimiento Presidente(a), Secretario(a) y Tesorero(a), de acuerdo al **Anexo número 10** de las presentes Reglas de Operación, en caso de que dichos conceptos de apoyo no hayan sido terminados en los tiempos establecidos en el cronograma del Expediente técnico o Términos de referencia, según corresponda, debe hacerse constar tal situación en el acta de entrega-recepción.

El acta de entrega-recepción forma parte del expediente de las acciones y proyectos, y constituye la prueba documental de la existencia de estos. Es responsabilidad de la CONANP, su resguardo.

Una vez que se concluya con la ejecución de los conceptos de apoyo y se haya firmado el acta de entrega recepción o en su caso, se haya concluido el ejercicio fiscal correspondiente, la CONANP contará con un plazo de 15 días hábiles, contados a partir del día siguiente de la firma del acta respectiva, para realizar una revisión cuantitativa y cualitativa del acta y de la documentación comprobatoria de la aplicación de los recursos.

En caso de que se detecten irregularidades durante la revisión del contenido del acta de entrega-recepción o del soporte documental de la misma, la CONANP llevará a cabo lo siguiente:

- a) Requerirá a la persona beneficiaria para que, dentro del término de 10 días hábiles contados a partir del día siguiente en el que se le notifique, realice las aclaraciones o proporcione la información adicional que se le solicite.
- b) Transcurrido dicho plazo la CONANP resolverá considerando los argumentos y documentación entregada.
- c) En caso de que la CONANP determine el incumplimiento de alguna de las obligaciones establecidas en las presentes Reglas de operación o en el convenio de concertación y su anexo, debe prevenir a la persona beneficiaria para que en un plazo que no exceda de 15 días hábiles contados a partir del día siguiente en el que se le notifique, reintegre a la CONANP total o parcialmente, los recursos recibidos y las cargas financieras que resulten.

El proceso anterior también será aplicable, en caso de que algún ente fiscalizador detecte la materialización del incumplimiento de cualquier obligación prevista en las presentes Reglas de Operación y en los documentos que se suscriban para el otorgamiento de los apoyos.

4.5.3. Cierre de ejercicio

La ejecución de los proyectos, así como los estudios técnicos, cursos de capacitación y brigadas de contingencia ambiental no podrán rebasar el 31 de diciembre del ejercicio fiscal en que fueron autorizados.

4.5.4. Recursos no devengados

Los recursos del ejercicio del PROCODES que no se hayan devengado al 31 de diciembre del año fiscal correspondiente, deberán ser reintegrados a la Tesorería de la Federación con base en la normativa establecida para ello.

Artículo 5. Auditoría, control y seguimiento

Los recursos que la Federación otorga al PROCODES podrán ser revisados por la Secretaría Anticorrupción y Buen Gobierno y, en su caso, por el Órgano Interno de Control en la Secretaría y auditores independientes contratados para tal efecto, en coordinación con la Secretaría de Hacienda y Crédito Público, la Auditoría Superior de la Federación y demás instancias que en el ámbito de sus respectivas atribuciones resulten competentes.

Las actividades que podrán realizar las instancias mencionadas anteriormente de acuerdo con el ámbito de su competencia son, entre otras: auditorías internas, externas, contables, técnicas, legales y de campo, así como visitas de verificación, avance, conclusión de obra, investigación e inspección.

Artículo 6. Evaluación

6.1. Evaluación interna

La evaluación interna de los apoyos del PROCODES se llevará a cabo con base en los indicadores en la Matriz de Indicadores para Resultados, los cuales se presentan en el **Anexo número 12** de las presentes Reglas de Operación.

La información correspondiente a estos indicadores será reportada por la Dirección General de Operación Regional en el Portal Aplicativo de la Secretaría de Hacienda y Crédito Público (PASH).

6.2. Evaluación externa

La CONANP puede realizar una evaluación externa del PROCODES a través de la entidad evaluadora que se designe de acuerdo con la legislación aplicable a la materia. El resultado final de dicha evaluación debe estar disponible en el año inmediato siguiente al de la aplicación de los apoyos.

Artículo 7. Transparencia

7.1. Rendición de cuentas

La CONANP dará amplia difusión al PROCODES a nivel nacional. Desarrollará una base de datos que contendrá al menos datos generales de las personas beneficiarias, su ubicación, concepto de apoyo y monto, incluyendo el cumplimiento en el avance de metas respectivo. Esta información será pública con acceso a través de la página electrónica establecida en la página de internet: www.gob.mx/conanp, en los términos que establece la Ley Federal de Transparencia y Acceso a la Información Pública y la Ley General de Transparencia y Acceso a la Información Pública.

La papelería, la documentación oficial, así como la publicidad y promoción del PROCODES durante su ejercicio, que utilice la CONANP, debe incluir de manera clara y explícita la siguiente leyenda: "Este programa es público, ajeno a cualquier partido político. Queda prohibido el uso para fines distintos a los establecidos en el programa".

La CONANP elaborará el listado de las personas beneficiarias del PROCODES en apego al Acuerdo por el que se da a conocer el *Manual de Operación del Sistema Integral de Información de Padrones Gubernamentales (SIIP-G)*, publicado en el Diario Oficial de la Federación el 13 de septiembre de 2018, y al *Acuerdo por el que se aprueba la Norma Técnica sobre Domicilios Geográficos* emitido por el Instituto Nacional de Estadística y Geografía, publicado en el Diario Oficial de la Federación el 22 de noviembre de 2024.

La CONANP a través de la Dirección General de Operación Regional, notificará al Órgano Interno de Control en la Secretaría para los efectos procedentes, cualquier irregularidad identificada en la operación del PROCODES o de cualquier incumplimiento de las responsabilidades de las Direcciones Regionales y Direcciones de ANP establecidas en las presentes Reglas de Operación.

7.2. Contraloría social

La contraloría social es el mecanismo mediante el cual las personas beneficiarias verifican, de manera organizada, independiente, voluntaria y honorífica, el cumplimiento de las metas y la correcta aplicación de los recursos públicos federales asignados a los programas federales de desarrollo social relacionados con los derechos humanos, en áreas como la educación, la salud, la alimentación, la vivienda, el trabajo, la seguridad social, el medio ambiente y la no discriminación, de conformidad con los artículos, 6, 69, 70 y 71 de la Ley General de Desarrollo Social; así como 67, 68, 69 y 70 de su reglamento.

Las dependencias y entidades de la Administración Pública Federal, y los entes que reciban, gestionen o utilicen, total o parcialmente, recursos públicos federales, observarán los Lineamientos y La Estrategia Marco vigentes emitidos por la Secretaría Anticorrupción y Buen Gobierno, así como los documentos normativos de la Estrategia de Contraloría Social (Esquema, Guía Operativa y Programa Anual de Trabajo de Contraloría Social) validados por dicha dependencia.

Los comités de contraloría social, para solicitar su registro, deberán presentar, ante las Direcciones Regionales y Direcciones de Áreas Naturales Protegidas (ANP), un escrito libre en el que se especifique, como mínimo, el nombre del programa, el ejercicio fiscal correspondiente, su representación y domicilio legal, así como los mecanismos e instrumentos que utilizarán para el ejercicio de sus funciones.

La Unidad Responsable del PROCODES a través de sus Direcciones Regionales y Direcciones de ANP, deberán, de no haber impedimento alguno, expedir las constancias de registro de los comités en un plazo no mayor de 15 días hábiles contados a partir de la solicitud de registro. Estas constancias serán el comprobante de su constitución, y deberán registrarse en el Sistema Informático de Contraloría Social. Asimismo, las unidades responsables brindarán a los comités la información pública necesaria para llevar a cabo sus actividades, así como asesoría, capacitación y orientación sobre los mecanismos para presentar quejas y denuncias.

La Secretaría Anticorrupción y Buen Gobierno, proporcionará asesoría en materia de contraloría social, por medio del correo electrónico: contraloriasocial@funcionpublica.gob.mx.

La Unidad Responsable del PROCODES, así como las Direcciones Regionales y las Direcciones de ANP promoverán e implementarán los mecanismos de participación ciudadana en la prevención y el combate a la corrupción impulsados por la Secretaría Anticorrupción y Buen Gobierno, por medio del uso de herramientas digitales, que faciliten a las personas beneficiarias y la ciudadanía en general, la posibilidad de incidir en dicha materia, de conformidad con la disposición vigésimo primera y trigésima de los Lineamientos para la promoción, conformación, organización, funcionamiento y monitoreo de los mecanismos de participación ciudadana en las dependencias y entidades de la Administración Pública Federal, publicado en el Diario Oficial de la Federación el 04 de julio de 2024.

Artículo 8. Quejas y denuncias

Cualquier persona puede presentar por escrito sus quejas y denuncias con respecto a la indebida operación de los apoyos y la aplicación de las presentes Reglas de Operación, ante las siguientes instancias, según corresponda:

- I. Órgano Interno de Control en la Secretaría de Medio Ambiente y Recursos Naturales, ubicada en Ejército Nacional número 223, Colonia Anáhuac I Sección, Demarcación territorial Miguel Hidalgo, Código Postal 11320, Ciudad de México.
- II. Comisión Nacional de Áreas Naturales Protegidas, ubicada en Ejército Nacional número 223, piso 12, colonia Anáhuac, demarcación territorial Miguel Hidalgo, código postal 11320, Ciudad de México, teléfono 01 (55) 54 49 70 10 y correo electrónico: procodes@conanp.gob.mx.
- III. Secretaría Anticorrupción y Buen Gobierno, las denuncias podrán realizarse a través del Sistema Integral de Denuncias Ciudadanas (SIDECA) en la liga <https://sidec.buengobierno.gob.mx/#/> las 24 horas del día, los 365 días del año; o mediante escrito presentado en sus oficinas, ubicadas en avenida Insurgentes Sur 1735, colonia Guadalupe Inn, demarcación territorial Álvaro Obregón, código postal. 01020, Ciudad de México. En caso de requerir asesoría para la presentación de denuncias, podrán comunicarse a los teléfonos 55 2000 3000 y al número gratuito 800 1121 87 00.

Artículo 9. Modificaciones

Las presentes Reglas de Operación podrán modificarse en cualquier momento, previa justificación que para tal efecto se realice de conformidad con lo dispuesto en los artículos 76 y 77 penúltimo párrafo de la Ley Federal de Presupuesto y Responsabilidad Hacendaria.

TRANSITORIOS

PRIMERO. Las presentes Reglas de Operación entrarán en vigor al día siguiente de su publicación en el Diario Oficial de la Federación.

SEGUNDO. Se aboga el Acuerdo por el que se establecen las Reglas de Operación del Programa de Conservación para el Desarrollo Sostenible (PROCODES), para el ejercicio fiscal 2024, publicado en el Diario Oficial de la Federación el día 04 de enero de 2024.

Ciudad de México, a 20 de febrero de 2025.- La Titular de la Secretaría de Medio Ambiente y Recursos Naturales, **Alicia Isabel Adriana Bárcena Ibarra**.- Rúbrica.

ANEXO NÚMERO 1

PROGRAMA DE CONSERVACIÓN PARA EL DESARROLLO SOSTENIBLE (PROCOCDES), EJERCICIO FISCAL 2025

RELACIÓN DE MUNICIPIOS DE LAS ÁREAS NATURALES PROTEGIDAS Y SUS ZONAS DE INFLUENCIA

Región Península de Baja California y Pacífico Norte			
Estado	Área Natural Protegida	Municipios del ANP	Municipios Zona de Influencia
Baja California	Complejo Lagunar Ojo de Liebre	San Quintín	
	Constitución de 1857	Ensenada y Tecate	Ensenada, Tecate, y Mexicali
	Isla Guadalupe	Ensenada y San Quintín	
	Islas del Golfo de California	San Felipe y San Quintín	
	Islas del Pacífico de la Península de Baja California	San Quintín	
	San Quintín	San Quintín	
	Sierra de San Pedro Mártir	Ensenada, San Felipe y San Quintín	Ensenada, San Felipe y San Quintín
	Valle de los Cirios	Ensenada, San Felipe y San Quintín	Ensenada, San Felipe y San Quintín
	Zona Marina Bahía de los Ángeles, Canales de Ballenas y de Salsipuedes	San Quintín	
	Zona Marina del Archipiélago de San Lorenzo	San Quintín	
	Baja California Sur	Bahía de Loreto	Loreto
Balandra		La Paz	La Paz
Cabo Pulmo		Los Cabos	
Cabo San Lucas		Los Cabos	
Complejo Lagunar Ojo de Liebre		Mulegé	
El Vizcaíno		Mulegé	
Islas del Golfo de California		La Paz y Mulegé	
Islas del Pacífico de la Península de Baja California		Comondú, Mulegé y La Paz	
Loreto II		Loreto	
Nopoló		Loreto	
Sierra La Laguna		La Paz y Los Cabos	
Zona Marina del Archipiélago Espíritu Santo		La Paz	
Área de Conservación de Los Cactus (ADVC)		La Paz	

Región Noroeste y Alto Golfo de California			
Estado	Área Natural Protegida	Municipios del ANP	Municipios Zona de Influencia
Baja California	Alto Golfo de California y Delta del Río Colorado	Mexicali y San Felipe	
Chihuahua	Sierra de Álamos-Río Cuchujaqui		Chínipas, Guazapares

Sinaloa	Islas del Golfo de California	Ahome, Angostura, Culiacán, Eldorado, Guasave, Juan José Ríos, Mazatlán y Navolato	
	Meseta de Cacaxtla	Mazatlán y San Ignacio	San Ignacio y Mazatlán
	Playa Ceuta	Culiacán, Elota y San Ignacio	
	Playa el Verde Camacho	Mazatlán y San Ignacio	
	Playa Huizache Caimanero	Mazatlán y Rosario	
	Sierra de Álamos-Río Cuchujaqui		Choix
	Juan M. Banderas	Escuinapa	
Sonora	Alto Golfo de California y Delta del Río Colorado	Puerto Peñasco y San Luis Río Colorado	
	Bavispe	Agua Prieta, Bacadéhuachi, Bacerac, Bacoachi, Bavispe, Cananea, Cumpas, Fronteras, Huachinera, Huásabas, Moctezuma, Nacozari de García Naco y Villa Hidalgo.	
	El Pinacate y Gran Desierto de Altar	General Plutarco Elías Calles, Puerto Peñasco y San Luis Río Colorado	
	Isla San Pedro Mártir	Hermosillo	
	Islas del Golfo de California	Benito Juárez, Guaymas, Hermosillo, Pitiquito, Caborca, San Ignacio Río Muerto.	
	Sierra de Álamos-Río Cuchujaqui	Álamos	Álamos
	Ejido El Bajío (ADVC)	Caborca	

Región Norte y Sierra Madre Occidental			
Estado	Área Natural Protegida	Municipios del ANP	Municipios Zona de Influencia
Chihuahua	Campo Verde	Casas Grandes y Madera	
	Cascada de Bassaseachic	Ocampo	Ocampo y Guerrero
	Cerro Mohinora	Guadalupe y Calvo	
	Cumbres de Majalca	Chihuahua y Riva Palacio	Chihuahua y Riva Palacio
	Cotorra Serrana Occidental	Madera	
	Janos	Janos	Ahumada, Ascensión, Buenaventura, Casas Grandes, Madera, Nuevo Casas Grandes, Janos, Ignacio Zaragoza y Juárez
	Médanos de Samalayuca	Ahumada, Guadalupe y Juárez	Ahumada, Guadalupe y Juárez
	Papigochic	Bocoyna, Guerrero, Ocampo y Temósachic.	Bocoyna, Carichí, Guerrero, Maguarichi y Ocampo,
	Tutuaca	Guerrero, Matachí, Madera, Moris, Ocampo y Temósachic	Matachí, Ocampo, Guerrero, Madera, Temósachic y Moris
	Potrero de La Lumbre (ADVC)	Guadalupe y Calvo	
	Ejido San Ignacio de Arareco (ADVC)	Bocoyna	

	Área Ribereña Ejido Bocoyna (ADVC)	Bocoyna	
	Ejido Panalachi (ADVC)	Bocoyna	
	Norogachi (ADVC)	Guachochi	
	Caborachi (ADVC)	Guachochi	
Durango	Cuenca Alimentadora del Distrito Nacional de Riego 043 Estado de Nayarit Subcuencas Río Atengo y Río Tlaltenango	Mezquital y Súchil	
	Cuenca Alimentadora del Distrito Nacional de Riego 043 Estado de Nayarit Subcuencas Río San Pedro y Bajo Mezquital	Durango, Mezquital, Nombre de Dios, Pueblo Nuevo y Súchil.	
	La Michilía	Mezquital y Súchil.	
	Sierra de Órganos		Vicente Guerrero y Súchil
	Ríos y Montañas de la Comarca Lagunera	Lerdo, Nazas, Mapimí, Cuencamé y Gómez Palacio	
	AU'DAM Refugio Silvestre (ADVC)	Pueblo Nuevo	
Sonora	Campo Verde	Nácori Chico.	
	Janos		Agua Prieta, Bacerac, Bavispe, Huachinera, Nacozari de García y Villa Hidalgo
	Tutuaca	Yécora y Sahuaripa	Sahuaripa, Yécora y Arivechi
Zacatecas	Cuenca Alimentadora del Distrito Nacional de Riego 043 Estado de Nayarit Subcuencas Río Atengo y Río Tlaltenango	Chalchihuites, Jiménez del Teul, Monte Escobedo, Sombrerete, Susticacán, y Valparaíso.	
	Sierra de Órganos	Sombrerete	Sombrerete

Región Noreste y Sierra Madre Oriental			
Estado	Área Natural Protegida	Municipios del ANP	Municipios Zona de Influencia
Chihuahua	Cañón de Santa Elena	Manuel Benavides y Ojinaga	Manuel Benavides y Ojinaga
	Mapimí	Jiménez	
Coahuila	Cuatrociénegas	Cuatro Ciénegas	
	Cuenca Alimentadora del Distrito Nacional de Riego 004 Don Martín	Acuña, Candela, Castaños, Cuatro Ciénegas, Juárez, Lamadrid, Monclova, Múzquiz, Nadadores, Sabinas, Sacramento, San Buenaventura, San Juan de Sabinas, Ocampo y Zaragoza	
	Cuenca Alimentadora del Distrito Nacional de Riego 026 Bajo Río San Juan	Arteaga y Ramos Arizpe	
	Maderas del Carmen	Múzquiz, Ocampo y Acuña	Múzquiz, Ocampo y Acuña
	Mapimí	Sierra Mojada	
	Ocampo	Ocampo	Múzquiz y Ocampo
	Los Novillos	Acuña	

Durango	Mapimí	Mapimí y Tlahualilo	
Nuevo León	Cerro de la Silla	Guadalupe, Juárez y Monterrey	Guadalupe, Juárez y Monterrey
	Cumbres de Monterrey	Allende, García, Montemorelos, Monterrey, Rayones, San Pedro Garza García, Santa Catarina y Santiago	
	Cuenca Alimentadora del Distrito Nacional de Riego 026 Bajo Río San Juan	Galeana, Montemorelos, Rayones, Santa Catarina y Santiago	
	El Sabinal	Cerralvo	Cerralvo
San Luis Potosí	El Potosí	Rioverde	Ciudad Fernández, Rioverde, Santa María del Río, San Nicolás Tolentino, Tierra Nueva y Zaragoza.
	Gogorrón	Santa María del Río y Villa de Reyes	Villa de Reyes, San Luis Potosí y Villa de Arriaga
	Sierra del Abra Tanchipa	Ciudad Valles y Tamuín	Ciudad Valles y Tamuín
	Sierra de Álvarez	Armadillo de los Infante, San Nicolás Tolentino y Zaragoza	
	Sierra La Mojonera	Vanegas	Vanegas
	Sierra de San Miguelito	Mexquitic de Carmona, San Luis Potosí, Villa de Arriaga y Villa de Reyes	
	Estación Salado (ADVC)	Vanegas	Vanegas
Zacatecas	Sierra La Mojonera	Concepción del Oro	Concepción del Oro, El Salvador y Mazapil
	Semidesierto Zacatecano	Mazapil, Concepción del Oro y El Salvador	

Región Occidente y Pacífico Centro			
Estado	Área Natural Protegida	Municipios del ANP	Municipios Zona de Influencia
Aguascalientes	Cuenca Alimentadora del Distrito Nacional de Riego 043 Estado de Nayarit (Sierra Fría y Sierra del Laurel)	Calvillo, Jesús María y San José de Gracia	
Colima	Sierra de Manantlán	Comala, Minatitlán y Villa de Álvarez	
	Canoas	Coquimatlán, Manzanillo y Minatitlán	
Guerrero	Santuario Playa Piedra de Tlacoyunque	Técpan de Galeana	
Jalisco	Cuenca Alimentadora del Distrito Nacional de Riego 043 Estado de Nayarit (Sierra de Vallejo-Río Ameca)	Atenguillo, Mixtlán, Mascota, San Sebastián del Oeste y Puerto Vallarta	
	Sierra de Vallejo-Río Ameca	Mixtlán, Mascota, San Sebastián del Oeste y Puerto Vallarta	
	Cuenca Alimentadora del Distrito Nacional de Riego 043 Estado de Nayarit (Sierra Wixarika, la Yesca y Sierra de Alica)	Bolaños, Chimaltitán, Hostotipaquillo, Mezquitic, San Martín de Bolaños, Tequila y Villa Guerrero.	

	Islas Marietas		Puerto Vallarta
	La Primavera	El Arenal, Tala, Tlajomulco de Zúñiga y Zapopan	
	Playa Mismaloya	Cabo Corrientes y Tomatlán	
	Sierra de Manantlán	Autlán de Navarro, Casimiro Castillo, Cuautitlán de García Barragán, Tolimán, Tuxcacuesco y Zapotitlán de Vadillo	
	Sierra de Quila	Tecolotlán, Tenamaxtlán y San Martín Hidalgo	
	Islas La Pajarera, Cocinas, Mamut, Colorada, San Pedro, San Agustín, San Andrés y Negrita y los Islotes Los Anegados, Novillas, Mosca y Submarino (Islas de la Bahía de Chamela)	La Huerta	
Michoacán de Ocampo	Barranca de Cupatitzio	Uruapan y Nuevo Parangaricutiro	
	Pico de Tancitaro	Nuevo Parangaricutiro, Peribán, Tancitaro y Uruapan	Apatzingán, Tancitaro, Nuevo Parangaricutiro, Parácuaro, Peribán y Uruapan
	Playa de Mexiquillo	Aguila	
	Playa de Maruata	Aguila	
	Playa Colola	Aguila	
	Zicuirán-Infiernillo	Arteaga, Churumuco, La Huacana y Tumbiscatío	Apatzingán, Tumbiscatío, Arteaga, La Huacana, Múgica y Churumuco.
	Insurgente José María Morelos	Charo y Tzitzio	
Nayarit	Cuenca Alimentadora del Distrito Nacional de Riego 043 Estado de Nayarit (Sierra Wixarika, la Yesca y Sierra de Alica)	La Yesca, Del Nayar, Santa María del Oro, Tepic y Jala.	
	Isla Isabel	San Blas y Santiago Ixcuintla	
	Islas Marietas	Bahía de Banderas y Compostela	
	Islas Mariás	San Blas	
	Marismas Nacionales Nayarit	Acaponeta, Rosamorada, Santiago Ixcuintla, Tecuala y Tuxpan	Acaponeta, Del Nayar, Rosamorada, Ruíz, Tepic, Tuxpan, Compostela, Xalisco, Huajicori, Santiago Ixcuintla, Tecuala y San Blas
	Playa Platanitos	Compostela	
	Zona Marina de la Isla Isabel	Santiago Ixcuintla	
	Sierra de Vallejo-Río Ameca	Bahía de Banderas y Compostela	
	La Bajada (ADVC)	San Blas	
Zacatecas	Cuenca Alimentadora del Distrito Nacional de Riego 043 Estado de Nayarit (Sierra de Juchipila)	Juchipila, Santa María de la Paz, Tepechitlán, Teúl de González Ortega, Momax, Tlaltenango de Sánchez Román, Mezquital del Oro, Moyahua de Estrada, Huanusco, Jalpa y Apozol	

Región Centro y Eje Neovolcánico			
Estado	Área Natural Protegida	Municipios de ANP	Municipios Zona de Influencia
Ciudad de México	El Tepozteco	Milpa Alta	Milpa Alta
	Cerro de la Estrella	Iztapalapa	
	Desierto de los Leones	Álvaro Obregón y Cuajimalpa de Morelos	
	Insurgente Miguel Hidalgo y Costilla	Cuajimalpa de Morelos	Cuajimalpa de Morelos
	Cumbres del Ajusco	Tlalpan	
	Fuentes Brotantes de Tlalpan	Tlalpan	
	El Tepeyac	Gustavo A. Madero	
	Lomas de Padierna	La Magdalena contreras, Álvaro Obregón y Tlalpan	
	El Histórico Coyoacán	Coyoacán	
	Lago Tláhuac-Xico	Tláhuac	
Estado de México	Ciénegas del Lerma	Almoloya del Río, Capulhuac, Lerma, Metepec, San Mateo Atenco, Texcalyacac y Tianguistenco	
	Mariposa Monarca	San José del Rincón, Donato Guerra, Temascalcingo y Villa de Allende	
	Cuencas de los Ríos Valle de Bravo Malacatepec, Tilostoc y Temascaltepec	Amanalco, Donato Guerra, Ixtapan del Oro, Santo Tomás, Temascaltepec, Valle de Bravo, Villa de Allende y Villa Victoria	
	Insurgente Miguel Hidalgo y Costilla	Huixquilucan y Ocoyoacac	
	Iztaccíhuatl Popocatepetl	Amecameca, Atlautla, Chalco, Ecatingo, Ixtapaluca, Texcoco y Tlalmanalco	Ixtapaluca, Texcoco, Tepetlaoxtoc, Ecatingo, Chalco, Tlalmanalco, Atlautla y Amecameca
	Lagunas de Zempoala	Ocuilan	Ocuilan
	Nevado de Toluca	Almoloya de Juárez, Amanalco, Calimaya, Coatepec Harinas, Temascaltepec, Tenango del Valle, Toluca, Villa Guerrero, Villa Victoria y Zinacantepec	Almoloya de Juárez, Amanalco, Calimaya, Coatepec Harinas, Temascaltepec, Tenango del Valle, Toluca, Villa Guerrero, Villa Victoria y Zinacantepec
	Sacromonte	Amecameca y Ayapango	
	Lago Tláhuac-Xico	Valle de Chalco Solidaridad	
	Lago de Texcoco	Atenco, Chimalhuacán, Ecatepec de Morelos, Nezahualcóyotl y Texcoco	
	Molino de Flores Netzahualcóyotl	Texcoco	
	Los Remedios	Naucalpan de Juárez	
	Bosencheve	Villa de Allende, Villa Victoria y San José del Rincón	
	Desierto del Carmen o de Nixcongo	Tenancingo	
	Tetlalcolulco Lugar Sagrado Santa Isabel Chalma (ADVC)	Amecameca	
	Ejido Santiago Coltzingo (ADVC)	Texcoco	Texcoco
Atzingo (ADVC)	Ocuilán	Ocuilán	
Ejido Emiliano Zapata (ADVC)	Amecameca		
Guanajuato	Sierra Gorda de Guanajuato	Atarjea, San Luis de la Paz, Santa Catarina, Victoria y Xichú	

Guerrero	General N. Juan Álvarez	Chilapa de Álvarez y Atlixnac	
	Hermenegildo Galeana	Zihuatanejo de Azueta	
	El Veladero	Acapulco de Juárez (Sólo parte continental)	
	Grutas de Cacahuamilpa	Pilcaya y Taxco de Alarcón	
	Sierra Tecuani	San Miguel Totolapan, Ajuchitlán del Progreso, Técpan de Galeana, Coyuca de Catalán y Atoyac de Álvarez	
	Vicente Guerrero	Zihuatanejo de Azueta	
	Área de Conservación Ecológica de San Bartolomé Tlaquiltepec (ADVC)	Huamuxtitlán	
	Área de Conservación Ecológica de Cualac (ADVC)	Cualac	
	Área de Conservación Ecológica de Santa Cruz (ADVC)	Huamuxtitlán	
	Cordón Grande (ADVC)	Tecpán de Galeana	
	Balcón de la Bandera (ADVC)	Petatlán	
	Río Frio de los Fresnos (ADVC)	Coyuca de Catalán	
	San José de los Olivos (ADVC)	Petatlán	
	Ejido el Porvenir y Anexo El Limón (ADVC)	Atoyac de Álvarez	
	El Borbollón, la Pandura y la Yerbabuena (ADVC)	Chilpancingo de los Bravo	
Hidalgo	Barranca de Metztlán	Acatlán, Atotonilco el Grande, Eloxochitlán, Huasca de Ocampo, Metepec, Metztlán, San Agustín Metzquititlán Zacualtán de Ángeles y Cardonal	Agua Blanca de Iturbide, Zacualtán de Ángeles, Xochicoatlán, Metepec, San Agustín Metzquititlán, Metztlán, Eloxochitlán, Epazoyucan, Huasca de Ocampo, El Arenal, Mineral del Chico, Tlahuiltepa, San Bartolo Tutotepec, Mineral de la Reforma, Ixmiquilpan, Santiago de Anaya, Pachuca de Soto, Nicolás Flores, Cardonal, Omitlán de Juárez, Mineral del Monte, Tulancingo de Bravo, Actopan, Acaxochitlán, Acatlán, Tenango de Doria, Atotonilco el Grande, Molango de Escamilla, Singuilucan, y Atotonilco el Grande
	El Chico	Mineral del Chico, Mineral del Monte y Pachuca de Soto	Atotonilco el Grande, Mineral del Chico, Mineral del Monte y Pachuca de Soto
	Los Mármoles	Jacala de Ledezma, Nicolás Flores, Pacula y Zimapán	
	Tula	Tula de Allende	
	Tudi Ha Tsethe (ADVC)	Tepetitlán	
	El Dagui (ADVC)	Tepetitlán	
	Santa María Daxtho (ADVC)	Tepetitlán	
	El Sabino Grande de Michimaltongo (ADVC)	Tula de Allende	
	Cerro de San Mateo (ADVC)	Tepetitlán	

Morelos	Corredor Biológico Chichinautzin	Atlatlahucan, Cuernavaca, Huitzilac, Jiutepec, Tepoztlán, Tlalnepantla, Tlayacapan, Totolapan y Yautepec	
	El Tepozteco	Cuernavaca, Huitzilac, Tepoztlán, Tlalnepantla y Yautepec	Cuernavaca, Huitzilac, Jiutepec, Tepoztlán, Tlalnepantla y Yautepec
	Iztaccíhuatl Popocatepetl	Tetela del Volcán	Tetela del Volcán
	Lagunas de Zempoala	Huitzilac	
	Sierra de Huautla	Amacuzac, Jojutla, Puente de Ixtla, Tepalcingo y Tlaquiltenango	
Michoacán	Mariposa Monarca	Angangueo, Aporo, Contepec, Ocampo, Senguio, Tlalpujahua y Zitácuaro	
	Bosencheve	Zitácuaro	
Oaxaca	Tehuacán-Cuicatlán	Asunción Nochixtlán, Concepción Buenavista, Concepción Pápalo, Mazatlán Villa de Flores, San Antonio Nanahuatípam, San Juan Bautista Atlatlahuca, San Juan Bautista Coixtlahuaca, San Juan Bautista Cuicatlán, San Juan de los Cués, San Juan Tepeuxila, San Miguel Huautla, San Miguel Tequixtepec, San Pedro Coxcaltepec Cántaros, San Pedro Jaltepetongo, San Pedro Jocotipac, San Pedro y San Pablo Tequixtepec, Santa Catarina Zapouquila, Santa María Apazco, Santa María Ixcatlán, Santa María Pápalo, Santa María Tecomavaca, Santa María Texcatitlán, San Martín Toxpalan, Santiago Apoala, Villa de Santiago Chazumba, Santiago Huaucilla, Santiago Nacaltepec, Santos Reyes Pápalo, Teotitlán de Flores Magón, Tepelmeme Villa de Morelos y Valerio Trujano	Abejones, Asunción Nochixtlán, Concepción Buenavista, Concepción Pápalo, Cosoltepec, Cuyamecalco Villa de Zaragoza, Heroica Ciudad de Huajuapán de León, Huautla de Jiménez, Mazatlán Villa de Flores, San Antonio Nanahuatípam, San Bartolo Soyaltepec, San Cristóbal Suchixtlahuaca, San Felipe Usila, San Francisco Chapulapa, San Francisco Telixtlahuaca, San Francisco Teopan, San Jerónimo Sosola, San Jerónimo Tecóatl, San Juan Bautista Atlatlahuca, San Juan Bautista Coixtlahuaca, San Juan Bautista Cuicatlán, San Juan Bautista Jayacatlán, San Juan Bautista Suchitepec, San Juan de los Cués, San Juan Quiotepec, San Juan Tepeuxila, San Juan Teposcolula, San Lorenzo Cuaunecuiltitla, San Lucas Zoquiápam, San Martín Toxpalan, San Miguel Aloápam, San Miguel Chichahua, San Miguel Santa Flor, San Miguel Tequixtepec, San Miguel Tulancingo, San Pablo Macuiltianguis, San Pedro Coxcaltepec Cántaros, San Pedro Sochiápam, San Pedro y San Pablo Tequixtepec, San Pedro Yólox, Santa Ana Cuahtémoc, Santa Catarina Zapouquila, Santa Cruz Acatepec, Santa María Apazco, Santa María Chachoápam, Santa María Nativitas, Santa María Pápalo, Santa María Tecomavaca, Santa María Teopoxco, Santiago Apoala, Santiago Huaucilla, Santiago Ihuitlán Plumas, Santiago Nacaltepec, Santiago Tepetlapa, Santiago Texcalcingo, Santos Reyes Pápalo, Teotitlán de Flores Magón, Tepelmeme Villa de Morelos, Valerio Trujano, Villa de Santiago Chazumba y Villa Tejúpam de la Unión.

Puebla	Iztaccíhuatl Popocatepetl	Huejotzingo, San Nicolás de Los Ranchos, San Salvador el Verde, Santa Rita Tlahuapan y Tochimilco	Tlahuapan, San Salvador el Verde, Huejotzingo, Tochimilco, San Felipe Teotlalcingo, Tianguismanalco, San Nicolás de los Ranchos, Chiauizingo
	La montaña Malinche o Matlalcuéyatl	Acajete, Amozoc, Puebla y Tepatlaxco de Hidalgo	Acajete, Amozoc, Nopalucan, Puebla y Tepatlaxco de Hidalgo
	Tehuacán-Cuicatlán	Ajalpan, Atexcal, Caltepec, Cañada Morelos, Chapulco, Coyomeapan, San Sebastian Zicatepec, Juan N. Méndez, Totoltepec de Guerrero, Palmar de Bravo, Tecamachalco, Yehualtepec, Tlacotepec de Benito Juárez, Tepanco de López, Santiago Miahuatlán, Coxcatlán, San Gabriel Chilac, San José Miahuatlán, Tehuacán y Zapotitlán Salinas	Ajalpan, Altepexi, Atexcal, Caltepec, Cañada Morelos, Chalchicomula de Sesma, Chapulco, Coxcatlán, Coyomeapan, Coyotepec, Eloxochitlán, Esperanza, Ixcaquixtla, Juan N. Méndez, Molcaxac, Nicolás Bravo, Palmar de Bravo, Petlalcingo, Quecholac, San Antonio Cañada, San Gabriel Chilac, San Jerónimo Xayacatlán, San José Miahuatlán, San Miguel Ixitlán, San Salvador Huixcolotla, San Sebastián Tlacotepec, Santiago Miahuatlán, Tecamachalco, Tehuacán, Tepanco de López, Tepexi de Rodríguez, Tlacotepec de Benito Juárez, Tochtepec, Totoltepec de Guerrero, Vicente Guerrero, Xochitlán Todos Santos, Yehualtepec, Zapotitlán Salinas, Zinacatepec y Zoquitlán.
Querétaro	El Cimatarío	Querétaro, Corregidora, El Marqués y Huimilpan	
	Peña Colorada	El Marqués y Querétaro	
	Sierra Gorda	Arroyo Seco, Jalpan de Serra, Landa de Matamoros, Peñamiller y Pinal de Amoles	
Tlaxcala	La Montaña Malinche o Matlalcuéyatl	Acuamanala de Miguel Hidalgo, Chiautempan, Contla de Juan Cuamatzi, Huamantla, Ixtenco, Mazatecochco de Jose Maria Morelos, San Francisco Tetlanohcan, San Jose Teacalco, San Pablo del Monte, Teolochocho	Acuamanala de Miguel Hidalgo, Chiautempan, Contla de Juan Cuamatzi, Cuaxomulco, Huamantla, Ixtenco, La Magdalena Tlaltelulco, Mazatecochco de José María Morelos, Papalotla de Xicohténcatl, San Francisco Tetlanohcan, San José Teacalco, San Pablo del Monte, Santa Cruz Quilehltla, Santa Cruz Tlaxcala, Santa Isabel Xiloxotla, Tenancingo, Teolochocho, Tocatlán, Tzompantepec, Zittlaltépec de Trinidad Sánchez Santos
	Xicoténcatl	Tlaxcala	
	Área Natural Protegida Ejido El Rosario (ADVC)	Tlaxco	

Región Planicie Costera y Golfo de México			
Estado	Área Natural Protegida	Municipios del ANP	Municipios Zona de Influencia
Campeche	Laguna de Términos	Carmen, Champotón y Palizada	
Hidalgo	Zona Protectora Forestal Vedada Cuenca Hidrográfica del Río Necaxa	Acaxochitlán y Cuauhtepic de Hinojosa	
Puebla	Zona Protectora Forestal Vedada Cuenca Hidrográfica del Río Necaxa	Ahuazotepec, Chiconcuautla, Huauchinango, Juan Galindo, Jopala, Naupan, Tlaola, Xicotepec, Zacatlán y Zihuateutla	
	Pico de Orizaba	Atzitzintla, Chalchicomula de Sesma y Tlachichuca	Atzitzintla, Chalchicomula de Sesma, Chilchotla, Lafragua y Tlachichuca
	Kowtahyolo	Cuetzalan del Progreso	
	Carmen Serdán	Xicotepec	
Tabasco	Cañón del Usumacinta	Tenosique	Tenosique
	Wanha'	Balancán y Tenosique	
	Pantanos de Centla	Centla, Jonuta y Macuspana	
Tamaulipas	Laguna Madre y Delta del Río Bravo	San Fernando, Soto la Marina y Matamoros	Abasolo, Aldama, Cruillas, Jiménez, Matamoros, San Fernando, Soto la Marina y Valle Hermoso
	Sierra de Tamaulipas	Aldama, Casas, González, Llera y Soto La Marina	
	Playa Rancho Nuevo	Aldama y Soto la Marina	
Veracruz	Cañón del Río Blanco	Orizaba, Ixtaczoquitlán, Nogales, Camerino Z. Mendoza, Maltrata, Aquila, Río Blanco, Acultzingo, Soledad Atzompa y Huiloapan de Cuauhtémoc.	
	Cofre de Perote Nauhcampatépetl	Ayahualulco, Ixhuacán de los Reyes, Perote y Xico	Acajete, Ayahualulco, Coatepec, Ixhuacán de los Reyes, Las Vigas de Ramírez, Perote y Xico
	Los Tuxtlas	Ángel R. Cabada, Catemaco, Hueyapan de Ocampo, Mecayapan, Pajapan, San Andrés Tuxtla, Santiago Tuxtla, Soteapan y Tatahuicapan de Juárez	
	Pico de Orizaba	Calcahualco y La Perla	Alpatláhuac, Calcahualco, Coscomatepec, La Perla y Mariano Escobedo
	Sistema Arrecifal Lobos - Tuxpan	Tamiahua y Tuxpan.	
	Sistema Arrecifal Veracruzano	Alvarado, Boca del Río, Vega de Alatorre y Veracruz	
	Tlachinoltepetl	Chocamán y Coscomatepec	
	Playa Lechuguillas	Vega de Alatorre y Alto Lucero de Gutiérrez Barrios	
	Playas del Totonacapan	Cazones de Herrera, Papantla y Tecolutla	

Región Frontera Sur, Istmo y Pacífico Sur			
Estado	Área Natural Protegida	Municipios del ANP	Municipios Zona de Influencia
Chiapas	Bonampak	Ocosingo	Ocosingo
	Cañón del Sumidero	Chiapa de Corzo, Osumacinta, San Fernando, Soyaló y Tuxtla Gutiérrez	
	Cascadas de Agua Azul	Chilón, Salto de Agua y Tumbalá	Salto de Agua, Tumbalá y Chilón
	Chan-kin	Ocosingo	
	El Triunfo	Acacoyagua, Ángel Albino Corzo, Escuintla, La Concordia, Montecristo de Guerrero, Pijijiapan, Villa Corzo, Silpetec y Mapastepec.	Villa Corzo, La Concordia, Ángel Albino Corzo, Mapastepec, Acacoyagua, Acapetahua, Escuintla, Pijijiapan, Capitán Luis Ángel Vidal, Montecristo de Guerrero, Honduras de la Sierra, Siltepec
	Humedales de Montaña La Kisst y María Eugenia	San Cristóbal de las Casas	
	La Encrucijada	Acapetahua, Huixtla, Mapastepec, Mazatán, Pijijiapan, Villa Comaltitlán y Huehuetán	
	La Sepultura	Arriaga, Cintalapa de Figueroa, Jiquipilas, Tonalá, Villa Corzo y Villaflores	Villaflores, Villa Corzo, Jiquipilas, Arriaga, Cintalapa de Figueroa, Tonalá
	Lacan-Tun	Ocosingo	
	Lagunas de Montebello	La Independencia, La Trinitaria y Comitán de Domínguez	La Independencia y La Trinitaria
	Metzabok	Ocosingo	Ocosingo
	Montes Azules	Benemérito de las Américas, Las Margaritas, Maravilla Tenejapa, Marqués de Comillas y Ocosingo	
	Nahá	Ocosingo	
	Palenque	Palenque	
	Playa Puerto Arista	Tonalá	
	Selva el Ocote	Berriozábal, Cintalapa de Figueroa, Jiquipilas, Ocozacoautla de Espinosa, Tecpatán y Mezcalapa	
	Volcán Tacaná	Cacahoatán, Tapachula y Unión Juárez	
	Yaxchilán	Ocosingo	
	Zona de Protección Forestal en los terrenos que se encuentran en los municipios de La Concordia, Angel Albino Corzo, Villa Flores y Jiquipilas, Chiapas	La Concordia, Villa Corzo y Villaflores.	
	Zona Protectora Forestal Vedada los terrenos forestales de Villa Allende	Berriozábal, San Fernando y Tuxtla Gutiérrez	
Reserva Las Guacamayas (ADVC)	Marqués de Comillas		
Las Nubes (ADVC)	Mapastepec		
Tziscaco (ADVC)	La Trinitaria		
Ovando La Piñuela (ADVC)	Escuintla		
Guerrero	Playa Tierra Colorada	Cuajinicuilapa	

Oaxaca	Benito Juárez	Oaxaca de Juárez, San Agustín ETLA, San Andrés Huayápam, San Andrés Ixtlahuaca, San Felipe Tejalápam, San Juan Bautista Guelache, San Pablo ETLA y Tlaxiáctac de Cabrera	
	Boquerón de Tonalá	Santo Domingo Tonalá, San Marcos Arteaga, Heroica Villa de Tezoatlán de Segura y Luna Cuna de la Independencia de Oaxaca.	
	Bajos de Coyula	Santa María Huatulco y San Pedro Pochutla	
	Bajos de Coyula II	Santa María Huatulco	
	Barra de la Cruz-Playa Grande	San Pedro Huamelula	
	Playa Escobilla	Santa María Tonameca,	
	Playa Cahuitan	Santiago Tapextla, Santo Domingo Armenta y Santiago Pinotepa Nacional	
	Playa Morro Ayuta	San Pedro Huamelula y Santiago Astatá	
	Huatulco	Santa María Huatulco	
	Huatulco II	Santa María Huatulco	
	Lagunas de Chacahua	Villa de Tututepec de Melchor Ocampo	Villa de Tututepec y Santiago Jamiltepec
	La Sepultura		San Pedro Tapanatepec
	Ricardo Flores Magón	Santa María Huatulco y San Miguel del Puerto	
	Tangolunda	Santa María Huatulco	
	Yagul	San Pablo Villa de Mitla, Santa Ana del Valle, Tlacolula de Matamoros y Villa Díaz Ordaz	
	Área Comunitaria Protegida San Isidro (ADVC)	San Pedro Huamelula y Santiago Astatá	
	Área de Conservación Cerro Mirador (ADVC)	San Juan Bautista Valle Nacional	
	Área de Conservación de Cerro Agua Platanar (ADVC)	San Miguel Soyaltepec	
	Área de Conservación de la ribera del Cajonos de la Comunidad San Agustín (ADVC)	Santa María Jacatepec	
	Área de Conservación de la ribera del Cajonos del Ejido Nuevo Málzaga (ADVC)	Santa María Jacatepec	
	Área de Conservación de la ribera del Cajonos del Ejido Plan Mata de Caña (ADVC)	Santiago Jocotepec	
	Área de Conservación de San Rafael Agua Pescadito (ADVC)	San Juan Bautista Valle Nacional	
	Área de Conservación del ejido Cerro de Oro (ADVC)	San Lucas Ojitlán	
	Área de Conservación del Ejido Vega del Sol. (ADVC)	Santa María Jacatepec	
	Área de Conservación del Mazate del Ejido Cerro Concha (ADVC)	Santa María Jacatepec	
	Área de Conservación Nopalera del Rosario (ADVC)	San Juan Bautista Valle Nacional	

Área de Conservación San Antonio Analco (ADVC)	San Felipe Usila	
Área de Conservación San Antonio del Barrio (ADVC)	San Felipe Usila	
Área de Conservación San Pedro Tlatepusco (ADVC)	San Felipe Usila	
Área de Conservación y protección San Jacobo (ADVC)	Santiago Jocotepec	
Área de Uso Común del Núcleo Agrario El Barrio de la Soledad (ADVC)	El Barrio de la Soledad	
Cerro Chango (ADVC)	Santiago Jocotepec	
Cerro de la Garza (ADVC)	San Pedro Comitancillo	
Cerro El Chilar (ADVC)	San Miguel Chimalapa	
El Cordón del Retén (ADVC)	San Miguel Chimalapa	
El Gavilán (ADVC)	Santa María Tonameca	
Guievea - Flor del Río (ADVC)	Guevea de Humboldt	
Guixoxa-Guishido Nabajni (ADVC)	Santo Domingo Petapa	
Huatulco (ADVC)	Santa María Huatulco	
Paraje El Frijolillo (ADVC)	San Miguel Soyaltepec	
Reserva Comunal Cerro Atravezado (ADVC)	San Miguel Chimalapa	
Reserva Comunal Cerro Azul (ADVC)	Santa María Chimalapa	
Reserva Comunal Cerro Prieto (ADVC)	San Miguel Chimalapa	
Reserva Comunal La Gringa-Zona Oriente (ADVC)	Santa María Chimalapa	
Reserva Comunal Mascalco (ADVC)	San Pedro Huamelula	
Reserva Comunal San Lorenzo Jilotepequillo (ADVC)	Santa María Ecatepec	
Reserva Comunal San Pedro Acatlán (ADVC)	San Juan Mazatlán	
Reserva Comunal Tres Picos (ADVC)	Santa María Chimalapa	
Reserva Ecológica Cerro Frío (ADVC)	Santiago Jocotepec	
Reserva Ejidal Vistahermosa (ADVC)	Santiago Jocotepec	
San Mateo Yetla (ADVC)	San Juan Bautista Valle Nacional	
Santa Catarina Juquila (ADVC)	Santa Catarina Juquila	
Santa María Guienagati (ADVC)	Santa María Guienagati	
Tecuani-Piedra Cuachi (ADVC)	Salina Cruz	
Tierras de Uso Común del Ejido San Juanito (ADVC)	San Juan Guichicovi	
Tolistoque-La Venta (ADVC)	Heroica Ciudad de Juchitán de Zaragoza	
Zona de Uso Común 1 y 2 (ADVC)	Heroica Ciudad de Juchitán de Zaragoza	
Zona de Uso Común I y II (ADVC)	San Juan Guichicovi	
Zona de Uso Común I y Zona VIII (ADVC)	Santa María Chimalapa	
Zonas de Uso Común I, II, III y IV (ADVC)	San Juan Guichicovi	

Región Península de Yucatán y Caribe Mexicano			
Estado	Área Natural Protegida	Municipios del ANP	Municipios Zona de Influencia
Campeche	Calakmul	Calakmul y Hopelchén	
	Bala'an K'aax		Hopelchén
	Balam Kin	Calakmul, Champotón, Escárcega y Hopelchén.	
	Balam Kú	Calakmul, Candelaria y Escárcega.	
	Los Petenes	Calkiní, Campeche, Hecelchakán y Tenabo	
	Ría Celestún	Calkiní	
	Nuevo Uxmal	Calkiní	
	Playa Chenkan	Champotón	
	Arrecifes del Golfo de México-Sur	Calkiní	
	N.C.P.E Santa Rosa (ADVC)	Calakmul	
	N.C.P.E. Lic. Manuel Crescencio Rejón (ADVC)	Calakmul	
	N.C.P.E Valentín Gómez Farías (ADVC)	Calakmul	
	N.C.P.E. Centauro del Norte (ADVC)	Calakmul	
	Ejido Nuevo Becal (ADVC)	Calakmul	
	N.C.P.E Dos Lagunas (ADVC)	Calakmul	
	Ejido Puebla de Morelia (ADVC)	Calakmul	
	Ejido Kilómetro 120 (ADVC)	Calakmul	
	Ejido Carlos A. Madrazo (ADVC)	Calakmul	
	Ejido Ley de Fomento Agropecuario (ADVC)	Calakmul	
	Ejido Arellano (ADVC)	Champotón	
	Ejido Lic. Benito Juárez No. 3 (ADVC)	Escárcega	
	Área de Conservación Mokú (ADVC)	Champotón	
	Ejido crucero de San Luis (ADVC)	Hopelchén	
	El Refugio (ADVC)	Calakmul	
	Ejido El Chichonal (ADVC)	Calakmul	
	Ejido Gral. Heriberto Jara (ADVC)	Calakmul	
	Ejido La Nueva Vida (ADVC)	Calakmul	
	Xpujil (ADVC)	Calakmul	
	El Porvenir (ADVC)	Calakmul	
	Ing. Eugenio Echeverría Castellet No. 2 (ADVC)	Calakmul	
La Moza (ADVC)	Calakmul		
Ley Federal de Reforma Agraria (ADVC)	Champotón		
Narciso Mendoza (ADVC)	Calakmul		

Quintana Roo	Arrecife de Puerto Morelos	Benito Juárez y Puerto Morelos	
	Arrecifes de Cozumel	Cozumel	
	La Porción Norte y la Franja Costera Oriental Terrestres y Marinas de la Isla de Cozumel	Cozumel	
	Arrecifes de Sian Ka'an	Felipe Carrillo Puerto, Tulum y Cozumel	
	Arrecifes de Xcalak	Othón P. Blanco	
	Bala'an K'aax	Bacalar y José María Morelos	Felipe Carrillo Puerto, Bacalar y José María Morelos.
	Banco Chinchorro	Othón P. Blanco	
	Costa Occidental de Isla Mujeres, Punta Cancún, Punta Nizuc	Benito Juárez e Isla Mujeres	
	Isla Contoy	Benito Juárez e Isla Mujeres	
	Cenote Aerolito	Cozumel	
	Manglares de Nichupté	Benito Juárez	Isla Mujeres, Benito Juárez
	Otoch Ma 'ax Yetel Kooh	Lázaro Cárdenas y Solidaridad	
	Sian Ka'an	Felipe Carrillo Puerto y Tulum	Felipe Carrillo Puerto, Bacalar, Tulum, Othón P. Blanco
	Tiburón Ballena	Isla Mujeres y Lázaro Cárdenas	
	Tulum	Tulum	
	Uaymil	Othón P. Blanco y Bacalar	Othón P. Blanco, Bacalar, Felipe Carrillo Puerto
	Yum Balam	Isla Mujeres y Lázaro Cárdenas	Isla Mujeres y Lázaro Cárdenas
	Caribe Mexicano	Isla Mujeres, Benito Juárez, Tulum, Puerto Morelos, Solidaridad, Bacalar y Othón P. Blanco.	
	Jaguar	Tulum	
	Jacinto Pat	Benito Juárez	
	Playa Delfines	Benito Juárez	
	San Buenaventura	Benito Juárez	
	Playas de Isla Contoy	Isla Mujeres	
	Chun yaxché	Felipe Carrillo Puerto	
	Felipe Carrillo Puerto	Solidaridad, Tulum y Cozumel	
	Manglares de Puerto Morelos	Puerto Morelos	
Much Kanan K'aax (ADVC)	Felipe Carrillo Puerto		
Ejido Laguna Om (ADVC)	Othón P. Blanco		
Territorio Ancestral Indígena Tzucan Uxuxubi (ADVC)	Solidaridad		
Yucatán	Arrecife Alacranes	Progreso	
	Bala'an K'aax	Tekax	Tzucacab y Tekax
	Dzibilchantun	Mérida	Mérida
	Otoch Ma 'ax Yetel Kooh	Valladolid y Chemax	
	Ría Celestún	Maxcanú y Celestún	
	Playa Ría Lagartos	Tizimín, Río Lagartos y San Felipe	
	Ría Lagartos	Río Lagartos, San Felipe y Tizimín	
	Nuevo Uxmal	Santa Elena	
	Bajos del Norte	Progreso y Dzilam de Bravo	
	Arrecifes del Golfo de México-Sur	Celestún, Hunucma y Progreso	
	Ejido San Agustín (ADVC)	Tekax	

ANEXO NÚMERO 2

PROGRAMA DE CONSERVACIÓN PARA EL DESARROLLO SOSTENIBLE (PROCOCDES), EJERCICIO FISCAL 2025

CONCEPTOS Y COSTOS UNITARIOS DE LOS APOYOS

1.- PROCOCDES de contingencia ambiental: Los recursos se destinarán para el establecimiento, activación y apoyo de brigadas comunitarias para prevenir, mitigar y restaurar las situaciones de riesgo derivadas de actividades humanas, fenómenos naturales o meteorológicos tales como: inundaciones, tormentas, incendios forestales, huracanes, tornados, enfermedades y plagas forestales, blanqueamiento de corales, encallamientos, varamientos y enmallamientos de fauna marina, arribo de sargazo, derrames de hidrocarburos, nevadas, sismos, deslizamientos de tierra, entre otras, que ponen en peligro la integridad de uno o varios ecosistemas. Con estos apoyos se podrá cubrir el pago de jornales y la cobertura contra riesgos de las personas participantes en las brigadas comunitarias, así como la adquisición de herramienta y equipo, adquisición y renta de vehículos automotores de doble tracción, embarcaciones y motores, maquinaria pesada, contratación de servicios especializados y compra de insumos y gasolina necesarios para los trabajos de prevención y atención de las contingencias ambientales antes señaladas, así como para las acciones de restauración y rehabilitación de ecosistemas.

La activación y ejecución de las brigadas comunitarias de contingencia ambiental incluye las siguientes tres fases:

Fase I.- Aplicación de medidas de prevención: La brigada comunitaria realizará labores de prevención tanto físicas como de difusión, para reducir y/o evitar riesgos o daños ante los fenómenos naturales y/o antropogénicos en los ecosistemas terrestres y marinos de las Áreas Naturales Protegidas y sus Zonas de Influencia. Si la brigada comunitaria no cuenta con la capacitación correspondiente para la prevención, atención, evaluación de daños, toma de datos para informes y otros temas relacionados con las actividades de la contingencia ambiental que se presente o requiere una práctica para atenderla; durante esta fase se deberá llevar a cabo el proceso de formación de capacidades técnicas, que permita a las personas integrantes de la brigada realizar las acciones de manera segura y efectiva.

En esta fase también se desarrollan actividades de reconocimiento, evaluación, limpieza, retiro o aseguramiento de objetos, materiales, infraestructura y/o que pueda causar daño a la población local o a los objetos de conservación de los ecosistemas durante la contingencia ambiental. Se identificarán sitios prioritarios conforme su vulnerabilidad y exposición, así como su relevancia ambiental y/o socioeconómica.

Fase II.- Atención a Contingencias: Consiste en la ejecución de acciones y operativos necesarios para enfrentar el desarrollo o presencia de los fenómenos naturales y/o antropogénicos en las Áreas Naturales Protegidas y sus Zonas de Influencia, así como el establecimiento de rutas de escape y el levantamiento de información sobre sitios y superficies afectadas. Para el caso de fenómenos meteorológicos se procederá a realizar las actividades una vez que la autoridad competente lo permita.

Fase III.- Restauración y rehabilitación: En esta fase la brigada comunitaria ejecutará acciones de atención y restauración de los ecosistemas y su biodiversidad que favorezcan la recuperación, rehabilitación y el restablecimiento de las condiciones propicias para la continuidad de los procesos naturales en los ecosistemas que hayan sido afectados en el Área Natural Protegida y su Zona de Influencia.

Para las acciones de restauración donde se involucren especies catalogadas en la "Norma Oficial Mexicana NOM-059-SEMARNAT-2010, Protección ambiental-Especies nativas de México de flora y fauna silvestres-Categorías de riesgo y especificaciones para su inclusión, exclusión o cambio-Lista de especies en riesgo" publicada en el Diario Oficial de la Federación (DOF) el 30 de diciembre del 2010 y en la "Modificación del Anexo Normativo III, Lista de especies en riesgo de la Norma Oficial Mexicana NOM-059-SEMARNAT-2010, Protección ambiental-Especies nativas de México de flora y fauna silvestres-Categorías de riesgo y especificaciones para su inclusión, exclusión o cambio-Lista de especies en riesgo, publicada en el Diario Oficial de la Federación el 30 de diciembre de 2010" y la Fe de erratas a la Modificación del Anexo Normativo III, Lista de especies en riesgo de la Norma Oficial Mexicana NOM-059-SEMARNAT-2010, Protección ambiental-Especies nativas de México de flora y fauna silvestres-Categorías de riesgo y especificaciones para su inclusión, exclusión o cambio-Lista de especies en riesgo, publicada el 30 de diciembre de 2010, publicada el 14 de noviembre de 2019, publicadas en el Diario Oficial de la Federación el 30 de diciembre de 2010, 14 de noviembre de 2019 y 04 de marzo de 2020, respectivamente, se deberá de contar con los permisos, concesiones, licencias y/o autorizaciones ambientales correspondientes.

En el caso de tratarse de contingencias ambientales, derivadas de fenómenos naturales, tales como: inundaciones, tormentas, tornados, huracanes, enfermedades y plagas forestales, blanqueamiento de corales, varamientos y enmallamientos de fauna marina, nevadas, arribo de sargazo, sismos o derivadas de actividades humanas como los encallamientos, derrames de hidrocarburos, entre otros, se podrán destinar recursos para la constitución de brigadas comunitarias para iniciar de manera directa con la ejecución de acciones y operativos necesarios para enfrentar el desarrollo o presencia de la contingencia y posteriormente se podrán llevar a cabo las actividades de restauración y rehabilitación de los ecosistemas que hayan sido afectados en el Área Natural Protegida y su Zona de Influencia. Para la atención de estas contingencias, los trámites para la cobertura contra riesgos de las personas participantes en las brigadas comunitarias deberán iniciarse por las personas beneficiarias al momento de su activación.

2.- Estudios Técnicos: Los recursos se otorgarán para la ejecución de estudios técnicos que fortalezcan procesos comunitarios de desarrollo sostenible, que se relacionen con las actividades siguientes:

- I. **Programas de desarrollo comunitario y/o microrregional:** La elaboración o actualización de un estudio a nivel comunitario y/o microrregional que contemple un diagnóstico social, ambiental, productivo y económico; así como un programa de manejo y aprovechamiento sustentable de recursos naturales para el corto y mediano plazos, podrá incluir el pago de asistencia técnica para la implementación de los requisitos y especificaciones de sustentabilidad del ecoturismo de la Norma Mexicana “NMX-AA-133-SCFI-2013 Requisitos y Especificaciones de Sustentabilidad del Ecoturismo (Cancela a la NMX-AA-133-SCFI-2006)”.
- II. **Estudios de factibilidad técnica y económica:** Elaboración de un estudio para la determinación de la viabilidad técnica, financiera y económica para la realización de proyectos productivos sustentables, así como el desarrollo de planes de negocios. Puede incluir el pago de asistencia técnica para la implementación de incubadoras de negocios, estudios de diversificación productiva y de mercado. Podrá incluir los costos destinados a cubrir el proceso de Acreditación de la Norma Mexicana “NMX-AA-133-SCFI-2013 Requisitos y Especificaciones de Sustentabilidad del Ecoturismo (Cancela a la NMX-AA-133-SCFI-2006)”, ante el Organismo Acreditado. Asimismo, se podrá apoyar el pago para la obtención del código de barras de productos orgánicos y/o sustentables, información nutrimental y diseño de etiquetas, gastos de promoción y difusión de productos y servicios, gastos para la obtención de la imagen empresarial y obtención de la figura jurídica.
- III. **Ordenamientos territoriales comunitarios y/o microrregionales:** Formulación de ordenamientos territoriales participativos tanto terrestres como marinos, cuyo propósito es reordenar de manera participativa el uso de sus recursos naturales, a fin de contribuir a orientar los procesos productivos, sociales, económicos y de crecimiento local hacia el desarrollo sustentable, podrá incluir estudios para el ordenamiento de pesquerías y ordenamiento para el combate de incendios forestales.

3.- Proyectos: Los recursos se otorgarán para los proyectos que se relacionen con las actividades siguientes y que, en el caso de Áreas Naturales Protegidas, no se contrapongan con los lineamientos establecidos en los Decretos y Programas de Manejo o en las Estrategias de Manejo.

I. Restauración de ecosistemas con fines productivos:

- a) **Cultivos de cobertera:** Consiste en el establecimiento de una cubierta vegetal mediante la siembra de cultivos de crecimiento rápido y de preferencia con especies nativas, como leguminosas fijadoras de nitrógeno para las áreas agrícolas, gramíneas y cultivos forrajeros para las áreas de uso pecuario que cubran totalmente el suelo, para reducir la erosión, las malezas, las enfermedades y plagas, así como incrementar la fertilidad y disponibilidad del agua por el cultivo. Los cultivos de cobertera pueden ser especies comestibles y/o forrajeras. Asimismo, puede incluir el establecimiento de áreas productoras de semillas nativas para apoyar la expansión de estos proyectos. Se recomienda consultar los criterios técnicos para la ejecución de los proyectos de conservación y restauración de suelos 2012, publicados por la Comisión Nacional Forestal en la página electrónica: <http://www.conafor.gob.mx:8080/documentos/ver.aspx?grupo=20&articulo=1310>

- b) **Barreras vivas y/o cortinas rompevientos:** Es la plantación de arbóreas, arbustivas, maguey, nopal y siembra de gramíneas o pastos, y otras que se establecen en los bordos de las terrazas o en los linderos de las parcelas, para reducir la velocidad del viento, de escorrentías provocadas por las precipitaciones pluviales, así como retener los sedimentos que son arrastrados, disminuir la erosión y mejorar el nivel de filtración de las precipitaciones pluviales y regular las condiciones de microclima. Es recomendable la utilización de plantas nativas de fácil reproducción para el uso, de manera inmediata, por los productores. Se recomienda consultar los Criterios técnicos para la ejecución de los proyectos de conservación y restauración de suelos 2012, publicados por la Comisión Nacional Forestal en la página electrónica: <http://www.conafor.gob.mx:8080/documentos/ver.aspx?grupo=20&articulo=1310>
- c) **Centros de promoción de cultura ambiental:** Consisten en la construcción de infraestructura fija o móvil para el establecimiento de centros de interpretación ambiental, centros de cultura ambiental, parques temáticos, jardines botánicos y museos comunitarios sobre medio ambiente, aprovechamiento sustentable y conservación de la biodiversidad de las Áreas Naturales Protegidas, así como para el desarrollo de acciones itinerantes de educación ambiental cuando no se cuente con un espacio para la construcción de infraestructura. Se podrá incluir el equipamiento y mantenimiento para la mencionada infraestructura y senderos interpretativos, producción y difusión de materiales gráficos, compra de estructuras desmontables carteles, anuncios, fotografía y de impresión, incluyendo en tercera dimensión, folletos, videos o audio, materiales y herramientas digitales para la difusión y promoción, que se consideren necesarios, asimismo, podrá incluir el pago de jornales por actividades propias de la promoción de centros de cultura ambiental o de las acciones itinerantes.
- d) **Conservación y restauración de suelos:** Comprende la construcción y reparación de presas o represas de gaviones, piedra acomodada, morillos, derivadoras, enramadas, bordos o mampostería de diversos tamaños, prácticas mecánicas; así como las obras de rehabilitación, trazo y construcción de bordos a curvas a nivel para la formación de terrazas de banco (base angosta o base ancha) o de formación sucesiva, que se puede combinar con el establecimiento de muros vivos mediante la plantación y siembra de material vegetativo para proteger y estabilizar los bordos, con el fin de disminuir los escurrimientos superficiales y evitar la erosión en terrenos con pendiente; se podrán construir barreras de piedra acomodada y terrazas individuales de media luna para proteger especies arbóreas, así como ollas de agua, tinas ciegas y jagüeyes para el almacenamiento de agua. Asimismo, puede incluir trabajos de cajeteo, actividades de fertilización y abonado y acciones de conservación de suelo y agua en plantaciones establecidas, apertura de cepas y nuevas plantaciones de especies forestales leñosas y no leñosas nativas, y el mantenimiento de estas. Se recomienda consultar los Criterios técnicos para la ejecución de los proyectos de conservación y restauración de suelos 2012, publicados por la Comisión Nacional Forestal en la página electrónica: <http://www.conafor.gob.mx:8080/documentos/ver.aspx?grupo=20&articulo=1310>
- e) **Plantaciones forestales:** Consiste en los trabajos de cajeteo, actividades de fertilización y acciones de conservación de suelo y agua en plantaciones establecidas, como la apertura de cepas y nuevas plantaciones de especies forestales leñosas y no leñosas nativas; y mantenimiento de estas.
- f) **Enriquecimiento de acahuales:** Consiste en el establecimiento dentro de los acahuales de especies maderables y no maderables, para leña, plantas medicinales y condimentarias o forrajeras con la finalidad de acelerar su capacidad de contención de deterioro de los recursos naturales.
- g) **Estufas ahorradoras de leña:** Consiste en la construcción con ecotecnias de diferentes modelos de estufas, fogones, calderos y hornos, así como el sistema de chimeneas o ventilación. Se podrán incluir la compra de los moldes y modelos para la construcción de las estufas con diferentes materiales, asimismo, se podrá realizar la compra de ollas y hornos solares.
- h) **Obras para el manejo y captación del agua:** Consiste en la nivelación y los trazos de terreno, así como la construcción de una plantilla de cimentación, el armado de una estructura de acero y revestimiento de cemento para la captación, manejo y almacenamiento de agua, ollas de agua pueden ser pilas o abrevaderos rehabilitación de bordos o jagüeyes, desazolves canales de llamada o conducción con materiales de construcción y geomembranas, así como tecnología para la captación, filtración y almacenamiento de agua de lluvia en zonas remotas o de difícil acceso.

- i) **Conservación de la agrobiodiversidad:** Consiste en mantener la continuidad de las prácticas de las labores de manejo de cultivo de manera tradicional, como la estabilización de la milpa, cultivo destinado para la producción de semilla de maíz nativo y otras especies; implementación de prácticas agroecológicas, diversificación en el cultivo de maíz nativo, entre otros, así como la adquisición de herramientas y equipo para las labores de presiembra, siembra, precosecha y cosecha, también se podrá apoyar el mejoramiento participativo de maíces nativos, conservación y propagación de semillas de plantas con usos tradicionales de la región, a través de su cultivo y establecimiento y equipamiento de bancos de semilla comunitarios; así como el pago para la asesoría de expertos en el mejoramiento participativo de maíz nativo, técnicas de selección masal visual estratificada e inventarios comunitarios de la agrobiodiversidad. Podrá incluir la realización de ferias regionales entre comunidades de una misma ANP o de diferentes ANP para mostrar la agrobiodiversidad de las diferentes regiones del país, a través de exposiciones, demostraciones gastronómicas, intercambio de semillas. Se podrá pagar el transporte, hospedaje y alimentación de las personas beneficiarias para asistir a eventos regionales fuera de su localidad, así como la adquisición de materiales y/o insumos para la difusión y promoción de las ferias regionales (playeras, gorras, lonas, etc.)
- j) **Transformación y comercialización del maíz nativo:** Apoyos destinados para la implementación de molinos de nixtamal, silos herméticos, tortilladoras, empacadoras de productos derivados del maíz nativo, conservación y almacenaje, entre otros, que generen valor agregado a los productos y derivados del maíz nativo.
- k) **Plantaciones agroforestales:** Consiste en la apertura de cepas y plantación de especies forestales (maderables y no maderables) y/o frutales de baja demanda hídrica, en líneas intercaladas con espacio para la siembra de cultivos agrícolas y especies forrajeras, tales como pastos y leguminosas nativas y aplicación de insumos orgánicos.

II. Productivos:

- a) **Proyectos ecoturísticos:** Podrá incluir la delimitación de un área con potencial turístico, el establecimiento de obras de infraestructura y equipamiento para el cumplimiento del Marco Estratégico de Turismo Sustentable de Áreas Naturales Protegidas de México. Podrá incluir la construcción de cabañas, servicios básicos, palapas, equipamiento, acondicionamiento de senderos interpretativos y veredas, la infraestructura de servicios y operación, hábitats artificiales destinados en sitios de descarga de impacto turístico en ecosistemas acuáticos siempre y cuando se acompañe de un estudio técnico que aporte evidencias de la factibilidad y seguridad, así como los permisos y autorizaciones correspondientes, instalación de plataformas flotantes y sistemas de señalización y boyeo; producción y difusión de materiales con promoción del proyecto; así como la compra de vehículos terrestres y embarcaciones menores, motores y su equipamiento, también podrá incluir el acondicionamiento de embarcaciones menores y compra o sustitución de equipo/insumos para la generación de energía limpia y mejoramiento de servicios, adquisición de consumibles para la operación y seguridad.
- b) **Unidades de manejo para la conservación de vida silvestre (UMA):** Consiste en la construcción de infraestructura para el establecimiento de una UMA extensiva, que comprende la delimitación del espacio utilizando los accidentes geográficos, la construcción y/o rehabilitación de obras para promover y facilitar la reproducción de especies silvestre nativas, tales como bordos, acequias, jagüeyes, bancos de alimentos, corrales, áreas de anidación, áreas de incubación tanto de especies terrestres como acuáticas, centros de acopio, cuartos fríos, casetas de vigilancia, instalación de cámaras de foto-trampeo y torres de observación, entre otras obras. Además, puede incluir la compra de herramientas y/o equipamiento especializado necesario para su operación, así como la adquisición de ejemplares reproductores de las especies o subespecies nativas de la región. Podrá apoyarse lo anterior para UMA de carácter intensivo, siempre y cuando los productos de ésta se destinen a la repoblación para el manejo del hábitat en una proporción no menor al 10% de su producción en los 3 años posteriores a la recepción del apoyo, además de a la comercialización.
- c) **Viveros forestales y frutícolas:** Podrá apoyarse el establecimiento, mantenimiento y operación de viveros forestales comunitarios. Podrá incluir la construcción de infraestructura y equipamiento para la producción de plantas nativas de la región forestales maderables y no maderables, en sistemas de producción tanto tradicional como tecnificado, pueden incluir la adquisición del sistema de riego y la delimitación del mismo vivero.

- d) **Huertos agroecológicos:** Consiste en la delimitación y preparación del terreno, para el establecimiento y producción de hortalizas, frutales, plantas ornamentales, medicinales y cultivos de plantación, a través de prácticas agroecológicas de acuerdo con la zona. Así también, podrá incluir la construcción de infraestructura y equipamiento para la producción de los huertos y la elaboración de bioles a través del uso de biodigestores, de composta o de humus de lombriz mediante la transformación digestiva y metabólica de la materia orgánica, mediante la crianza sistemática de lombrices de tierra.
- e) **Talleres para la transformación de recursos naturales:** Es la construcción y equipamiento de locales donde se realicen talleres y/o los procesos para la conservación y transformación de los recursos naturales y residuos sólidos recolectados en áreas naturales protegidas para su venta, puede incluir locales para el aprovechamiento de minerales metálicos y no metálicos, maderas muertas, y de segundo uso y fibras naturales, plásticos, redes de pesca, entre otros materiales para la producción de artesanías y manualidades; así como la elaboración de conservas, dulces, panes y otros productos comestibles con productos de la región. Asimismo, se podrá apoyar el pago para la obtención del código de barras de los productos, información nutrimental y diseño de etiquetas, gastos de promoción y difusión de productos y servicios, gastos para la obtención de la imagen empresarial. El equipamiento de estos talleres sólo podrá aprobarse si la persona beneficiaria cuenta con la infraestructura del local previamente establecida o en su caso, sólo si la construcción del local está considerada en el proyecto solicitado. También podrá incluir la compra de tecnología para el uso y manejo de residuos de artes de pesca tales como trituradora, máquina extrusora máquinas peletizadoras, impresoras, incluyendo impresoras en tercera dimensión.
- f) **Establecimiento de apiarios:** Consiste en la adquisición y/o equipamiento de colmenas, adquisición de panales, abejas reinas, equipos de protección, insumos, alimentadores, cámaras de cría, sistema de extracción, envasado y procesamiento de miel y sus derivados. Podrá incluir la adquisición de materiales, herramientas e insumos para manufacturar colmenas.
- g) **Establecimiento de jobones de abejas meliponas:** Consistente en la adquisición de jobones, cajas de madera, ollas de barro tradicionales y/o tecnificados; así como, el equipamiento necesario para su manejo. Se podrán apoyar acciones para fomentar el conocimiento tradicional del manejo de las abejas meliponas, las buenas prácticas, certificación y/o sellos colectivos
- h) **Atracadero para embarcaciones menores:** Consiste en la construcción mantenimiento o rehabilitación de atracaderos fijos o flotantes construidos con diversos materiales.
- i) **Cuarto frío:** Consiste en la construcción y rehabilitación de un cuarto frío para almacenar productos pesqueros a base de losa de cimentación de concreto muros, techo y piso, se acondicionarán con un aislante térmico. Incluye equipamiento y construcción de mesas de trabajo e instalaciones hidráulicas, sanitarias y eléctricas, esta última considera un equipo de refrigeración con motor eléctrico y compresor. Podrá incluir la compra o sustitución de equipo e insumos para la generación de energía limpia, así como la compra de equipo, y herramientas y otros necesarios para la seguridad del mismo cuarto frío en caso de accidentes o contingencias.
- j) **Plantas para procesamiento primario:** Son obras para el tratamiento primario y sanitario de los productos pesqueros capturados como son naves de incubación, plantas desconchadoras de moluscos y bivalvos, postas acuícolas, plantas productoras de jaiba mudada, plantas clasificadoras de camarón, plantas para el procesamiento de productos marinos. Podrá apoyarse la compra y mantenimiento de maquinaria y equipo para los procesos señalados, así como la compra de equipo e insumos para la generación de energía limpia, de equipo, herramientas y otros necesarios para la seguridad e higiene de las plantas en caso de accidentes o contingencias. El equipamiento de estas obras sólo podrá aprobarse si la persona beneficiaria cuenta con la infraestructura del local previamente establecida o en su caso, sólo si la construcción del local está considerada en el proyecto.
- k) **Instalación de artes de cultivos marinos:** Comprende la construcción de corrales para maricultivos, líneas de fondo para bolsas ostrícolas, instalación de líneas largas suspensoras, canastas de neftier, compra de semilla y juveniles, recolección de semilla a partir del medio natural, así como la compra de alimento para los maricultivos e insumos para su operación. Podrá incluir la compra de equipo y herramientas de seguridad para las embarcaciones pesqueras, tales como chalecos salvavidas, radios, aros salvavidas y otros necesarios para la seguridad de los pescadores.

- l) **Artes de pesca y cría de especies dulceacuícolas y marinas:** Comprende la construcción y equipamiento de jaulas e infraestructura para la captura y cría de especies dulceacuícolas y marinas. Podrá incluir la compra o mantenimiento de embarcaciones menores, motores y equipamiento de estas, así como la compra de equipo y herramientas de seguridad para las embarcaciones pesqueras, tales como chalecos salvavidas, antenas de radiocomunicación, radios, aros salvavidas y otros necesarios para la seguridad de los pescadores. Podrá comprender la compra de alimento, alevines y juveniles nativos o especies comerciales e insumos para su operación, así como las artes de pesca sustentables según los permisos y concesiones vigentes.
- m) **Centros de producción y reproducción acuícola:** Consiste en la construcción de infraestructura y equipamiento para el establecimiento de módulos para la producción y reproducción de especies nativas con potencial acuícola. Podrá incluir la compra de semillas, larvas, alevines o juveniles, alimentos y equipamiento para su operación. También podrá incluir la compra de equipo, herramientas y otros necesarios de seguridad en caso de accidentes o contingencia, del mismo centro de producción y reproducción acuícola.
- n) **Mejoramiento pesquero:** Comprende los trabajos para fortalecer la transición a una pesca sustentable, entre ellos monitoreo de la pesquería para asegurar las disposiciones de tallas, volúmenes de captura, implementación de artes de pesca más amigables con el medio ambiente marino, mejora de embarcaciones e instalaciones pesqueras. Puede incluir la compra de equipo y tecnología para la trazabilidad pesquera, para la mejora de la calidad e inocuidad de los productos pesqueros, con lo cual se lleven a cabo certificaciones o nuevos mercados.
- o) **Recuperación de suelo para uso productivo:** Comprende los trabajos de limpieza de áreas agrícolas y/o potreros, fertilización con productos orgánicos, incorporación de mejoradores del suelo y el establecimiento de cultivos agrícolas y frutales de baja demanda hídrica, pastos de la región, así como la conversión de cultivos de alta demanda hídrica a cultivos de baja demanda, con el propósito de aumentar la capacidad productiva de los suelos. Se hará énfasis en la incorporación de arbustivas locales combinadas con pastizales y leguminosas nativas. Podrá incluir la compra de planta y de infraestructura fija o móvil para cercado del predio y la rotación del ganado, así como la construcción de corrales para la estabulación o semiestabulación. Así como el equipamiento, insumos veterinarios e infraestructura para la alimentación del ganado existente y riego eficiente, en su construcción se podrá emplear material comercial y/o materiales rústicos de la región.
- p) **Certificación de la producción orgánica:** Incluye el pago por los procesos requeridos por las compañías certificadoras para la producción orgánica, certificación para mercados internacionales, así como la preparación de las parcelas y productos, preparación de informes, tarifas fijas y adicionales (gasto de inspección e inscripción); excluye los pagos a las certificadoras por participación en las ventas. Podrá incluir el pago para la obtención de etiquetas de sustentabilidad.
- q) **Acreditación de guías de turistas:** Incluye el pago por capacitaciones, evaluaciones y certificación, así como el pago de equipamiento para el desarrollo de los cursos, también podrá considerar el pago por procesos requeridos por las compañías capacitadoras que deberán contar con registro y validación vigente por parte de la Dirección General de Profesionalización y Competitividad Turística de la Secretaría de Turismo, para la impartición de diplomados y/o cursos de acuerdo con la "Norma Oficial Mexicana NOM-08-TUR-2002 Que establece los elementos a que deben sujetarse los guías generales y especializados en temas o localidades específicas de carácter cultural" y la "Norma Oficial Mexicana NOM-09-TUR-2002 Que establece los elementos a que deben sujetarse los guías especializados en actividades específicas"; y "Norma Oficial Mexicana NOM-012-TUR-2016, Para la prestación de servicios turísticos de buceo" publicadas en el Diario Oficial de la Federación el 05 de marzo de 2003, 26 de septiembre de 2003 y 02 de septiembre de 2016, respectivamente. Excluye los pagos a las certificadoras por participación en las ventas.
- r) **Sello colectivo:** Considera el pago por los procesos requeridos por el ente certificador para el desarrollo de estándares y prácticas sustentables que fomenten la conservación de ecosistemas y especies locales, al mismo tiempo que revalorizan la cultura de las personas productoras y empoderan a la población local en la toma de decisiones para el manejo de su territorio, identificándose mediante un sello. Podrá incluir el pago para la capacitación de personas técnicas locales para llevar a cabo la evaluación y seguimiento de los estándares y practicas sustentables de las empresas o grupos comunitarios.

- s) **Planta de compostaje:** Es la construcción y equipamiento de locales donde se utilicen alternativas sostenibles destinada al reciclaje de los residuos orgánicos, mediante un tratamiento biológico de los mismos para la obtención de una composta o abono orgánico. Podrá comprender el equipamiento y compra de insumos para los procesos de transformación de los desechos o residuos de origen vegetal y/o animal en compostas, para la producción de biofertilizantes, jabones para el control de plagas, reproducción de microorganismos entomopatógenos, entre otros. Asimismo, se podrá apoyar el pago para la obtención del código de barras de los productos, información nutrimental y diseño de etiquetas, gastos de promoción y difusión de productos y servicios, gastos para la obtención de la imagen empresarial. El equipamiento de estos locales sólo podrá aprobarse si la persona beneficiaria cuenta con la infraestructura del local previamente establecida o en su caso, sólo si la construcción del local está considerada en el proyecto solicitado.
- t) **Certificación de estándar de competencias:** Incluye el pago por los procesos requeridos por las compañías certificadoras para acreditar los estándares de competencias. Podrá incluir los pagos por capacitaciones, evaluaciones y certificación, así como el equipamiento para el desarrollo de las competencias.

4.- Cursos de capacitación: En materia de cursos de capacitación los recursos apoyarán el desarrollo de cursos, talleres teórico-prácticos, intercambios de experiencias y eventos de capacitación, en torno a los siguientes conceptos:

- I. **Gestión:** Cursos o talleres teórico-prácticos que permiten a las personas beneficiarias incrementar sus conocimientos, capacidades y habilidades para la realización de actividades asociadas a la planeación y gestión que les permita participar más exitosamente en los procesos de aprovechamiento sostenible de sus recursos naturales, estos cursos podrán ser:
- a. Metodologías para la gestión y planeación participativa comunitaria para el desarrollo sostenible.
 - b. Fortalecimiento de la organización social, de comités comunitarios y regionales de participación.
 - c. Administración y gestión de proyectos productivos.
 - d. Capacitación en resolución de conflictos.
 - e. Formulación de proyectos comunitarios para mujeres y grupos indígenas o afroamericanos.
 - f. Equidad de género y desarrollo sustentable.
 - g. Metodologías para la formación de redes comunitarias para la conservación.
 - h. Capacitación para el desarrollo e integración de cadenas productivas.
 - i. Comercialización de productos finales, intermedios y servicios.
 - j. Fortalecimiento de redes comunitarias para la conservación de la agrobiodiversidad.
 - k. Fortalecimiento de capacidades para la incorporación de lineamientos comunitarios para la protección de los recursos genéticos y la agrobiodiversidad.
 - l. Herramientas para el ordenamiento turístico y buenas prácticas en el turismo.
 - m. Fortalecimiento de capacidades para mejoramiento pesquero.
 - n. Capacitación de brigadas para la atención a ecosistemas marinos- costeros ante contingencias ambientales (tormentas tropicales, encallamientos, enfermedades, marinería, varamientos y enmallamientos de mamíferos marinos etc.).
- II. **Aplicación de nuevas tecnologías:** Cursos o talleres para la adopción o mejoramiento de tecnologías productivas de conservación, manejo y aprovechamiento sostenible de los recursos naturales:
- a. Agroecología y reconversión productiva.
 - b. Operación de viveros forestales.
 - c. Conservación y uso sustentable del suelo.
 - d. Conservación, manejo y aprovechamiento sustentable de la vida silvestre.

- e. Técnicas para la recuperación de recursos forestales maderables y no maderables.
- f. Producción acuícola y pesquera.
- g. Huertos y viveros comunitarios.
- h. Operación de empresas ecoturísticas.
- i. Manejo integral del fuego.
- j. Acreditación, certificación o refrendos de guías generales de turismo y especializados en turismo de naturaleza, turismo inclusivo, turismo comunitario y cultural.
- k. Restauración de áreas degradadas terrestres y marinas.
- l. Elaboración de compostas, fertilizantes líquidos, estercoleros y lombricompostas.
- m. Cultivo y manejo de plantas silvestres medicinales.
- n. Construcción y manejo de estufas ahorradoras de leña.
- o. Ollas y/o hornos solares.
- p. Recuperación y manejo de acahuales.
- q. Establecimiento y manejo de Sistemas agroforestales y agrosilvopastoriles con enfoque agroecológico y de patrimonio biocultural.
- r. Promoción, recuperación y conocimiento de tecnologías tradicionales sustentables.
- s. Floricultura con especies nativas de la región.
- t. Idiomas para la atención turística.
- u. Apicultura, manejo de abejas meliponas y productos derivados de su miel.
- v. Mejoramiento y conservación participativa del maíz nativo, la milpa y la agrobiodiversidad.
- w. Operación, gestión y administración de inventarios de la agrobiodiversidad y bancos de semillas comunitarios.
- x. Transformación y/o industrialización de productos agropecuarios y piscícolas.
- y. Capacitación para la calidad e inocuidad de productos pesqueros.
- z. Capacidades para la trazabilidad de productos pesqueros.
- aa. Manejo de dron
- ab. Certificaciones de esnórquel y buceo.

III.- Educación Ambiental: Para generar pautas de conducta responsable y de valores respecto a los aspectos ambientales y conservación de recursos naturales que pueden no estar necesariamente en relación con la actividad productiva de la comunidad o región, pero que impactan o pueden impactar negativamente en las condiciones para su desarrollo sostenible. Los temas que se podrán impartir sobre educación ambiental serán los siguientes:

- a. Legislación en materia ambiental, agraria, pesquera y de recursos naturales.
- b. Conservación y uso sustentable de los ecosistemas y su biodiversidad.
- c. Saneamiento de ecosistemas.
- d. Importancia de los ecosistemas y de las Áreas Naturales Protegidas.
- e. Impacto ambiental.
- f. Manejo de residuos sólidos.
- g. Manejo y control de especies nocivas y exóticas invasoras.
- h. Servicios ambientales.
- i. Manejo del agua.

- j. Rescate y transmisión del conocimiento tradicional sobre el uso, manejo y conservación de los ecosistemas.
- k. Promotores comunitarios para la educación ambiental.
- l. Ecología marina.
- m. Energías renovables
- n. Tratamiento de aguas residuales
- o. Prevención de la introducción de especies exóticas y exóticas invasoras.
- p. Acciones de mitigación y de adaptación, para reducir vulnerabilidad de las comunidades locales ante el Cambio Climático.
- q. Gestión integral de riesgos.
- r. Técnicas para el registro de datos y monitoreo comunitario
- s. Ética Ambiental.
- t. Evaluación de proyectos ambientales.
- u. Bioseguridad y bioseguridad insular en Áreas Naturales Protegidas.

Los cursos de capacitación tendrán una duración mínima de 20 horas efectivas de impartición delante del grupo que se capacita, con una participación mínima de 10 personas por cada curso. Quedarán exceptuados de estos requerimientos, aquellos cursos de capacitación que se realizan a través de intercambio de experiencias y los cursos para "Acreditación de guías especializados en turismo de naturaleza", en los cuales los beneficiarios, tienen que salir de su localidad y/o entidad federativa y el gasto de transportación y alimentación rebase el 50% del costo total. El monto máximo que la Persona Beneficiaria podrá pagar a la persona prestadora de servicios por hora efectiva de capacitación no podrá ser superior a los \$600.00 (Seiscientos pesos 00/100 M. N.), por concepto de honorarios. Se debe garantizar el traslado y alimentación de las personas que asisten al curso, los términos de referencia deberán describir la forma en que se cubren dichos gastos.

Porcentajes y costos unitarios de los apoyos

Los recursos del PROCODES se asignarán en función de la disponibilidad presupuestaria de la CONANP, en el porcentaje, que a continuación se señala, del costo unitario máximo de las actividades que se autoricen para los diferentes conceptos:

PORCENTAJE MÁXIMO DE LOS APOYOS POR TIPO DE CONCEPTO DE APOYO

CONCEPTO	PORCENTAJE
ESTUDIOS TÉCNICOS	100
PROYECTOS DE RESTAURACIÓN DE ECOSISTEMAS CON FINES PRODUCTIVOS	100
PROYECTOS PRODUCTIVOS	80
CURSOS DE CAPACITACIÓN	100

En el caso de los proyectos productivos, las personas beneficiarias estarán obligadas a cubrir el porcentaje restante con recursos propios o concertar recursos de otras fuentes. Los recursos de este Programa se podrán complementar con los recursos de otros programas de la Secretaría o de otros programas federales, estatales o municipales que tengan el mismo fin.

Los recursos para cursos de capacitación podrán incluir el pago de los apoyos necesarios para que las personas beneficiarias asistan a los cursos y/o talleres de capacitación, cuando éstos se desarrollen fuera de su localidad.

Para el caso de los cursos que requieran actividades de buceo, se deberá de considerar en los términos de referencia el pago del seguro de buceo de las personas participantes. En caso de que el curso implique la manipulación de corales deberán de contar con los permisos y autorizaciones vigentes correspondientes de acuerdo con la normatividad aplicable.

Los recursos del PROCODES se sujetarán a la siguiente previsión de costos unitarios y límites de unidades de medida a apoyar:

CONCEPTOS Y COSTOS UNITARIOS DE LOS APOYOS

Concepto	Unidad de Medida	Apoyo Máximo Federal por Unidad de Medida	Límites de Unidades de Medida.	
			Mín.	Máx.
Estudios Técnicos		100.00%		
Programas de desarrollo comunitario y/o microrregional.	Estudio	\$150,000/estudio	1	1
Estudios de factibilidad técnica y económica.	Estudio	\$90,000/estudio	1	1
Ordenamientos territoriales comunitarios y/o microrregionales	Estudio	\$150,000/estudio	1	1
Cursos de capacitación		100.00%		
Gestión	Evento	\$45,000/evento	1	2
Aplicación de nuevas tecnologías	Evento	\$45,000/evento	1	2
Educación Ambiental	Evento	\$45,000/evento	1	2

Concepto	Unidad de Medida	Apoyo Máximo Federal por Unidad de Medida	Límites de Unidades de Medida.	
			Mín.	Máx.
Proyectos de restauración de ecosistemas con fines productivos		100.00%		
Cultivos de cobertera	ha	\$4,000.00 /ha	20	100
Barreras vivas y/o cortinas rompevientos	km	\$6,000.00/km	10	100
	ha	\$8,000.00 /ha	10	100
Centros de promoción de cultura ambiental	m2	\$5,500.00/m2	25	180
	lote	\$40,000.00/lote	1	3
Conservación y restauración de suelos	ha	\$6,950.00/ha	10	140
	m3	\$1,500.00/m3	30	500
	km	\$3,000.00/km	10	30
Presas o represas de gaviones	m3	\$4,950.00/m3	20	200
Represas de piedra acomodada	m3	\$1,000.00/m3	20	500
Represas de mampostería	m3	\$3,000.00/m3	20	400
Terrazas	ha	\$2,500.00/ha	20	200
Prácticas mecánicas	ha	\$4,200.00/ha	15	200
Plantaciones forestales	ha	\$12,300.00/ha	10	80
Enriquecimiento de acahuales	ha	\$1,303.00/ha	20	200
Estufas ahorradoras de leña (incluye plantillas, moldes y prefabricadas)	estufa	\$4,800.00/estufa	10	200
Ollas y/o hornos solares	pieza	\$2,000.00/pieza	10	200
Obras para el manejo y captación del agua	m3	\$4,200.00/m3	10	100
Conservación de la agrobiodiversidad.	ha	\$5,000.00/ha	5	200
	evento	\$250,000.00/evento	1	1
	lote	\$45,000.00/lote	1	5
Transformación y comercialización del maíz nativo	(m2)	\$5,490.00/m2	10	30
	lote	\$7,000.00/lote	3	20
	pieza (silos herméticos)	\$8,000.00/pieza	10	50
	ha	\$5,000.00/ha	15	180

Concepto	Unidad de Medida	Apoyo Máximo Federal por Unidad de Medida	Límites de Unidades de Medida (*).	
			Mín.	Máx.
Proyectos Productivos		Hasta el 80%		
Proyectos ecoturísticos	m2	\$5,490.00/m2	30	180
	km	\$5,500.00/km	10	100
	ha	\$4,720.00/Ha	10	100
	lote	\$75,000.00/ lote	1	6
Unidades de manejo para la conservación de la vida silvestre	ha	\$2,500.00/Ha	25	400
	m2	\$1,000.00/m2	20	480
Viveros forestales y frutícolas	m2	\$1,200.00/m2	40	1000
	lote	\$7,000.00/Lote	1	5
Huertos agroecológicos	m2	\$600.00/m2	100	1600
	lote	\$45,000.00	1	5
Talleres para la transformación de recursos naturales (infraestructura m2, equipamiento, lote)	m2	\$4,400.00/m2	30	100
	lote	\$18,000.00 lote	1	10
Establecimiento de apiarios	colmena	\$4,500.00/colmena	20	100
	lote	\$45,000.00/lote	2	5
Establecimiento de jobones de abejas meliponas	jobón	\$5,000.00/jobon	5	15
	lote	\$30,000.00/lote	1	3
Atracadero para embarcaciones menores	m	\$26,989.00/m	20	37
Cuarto frío	m2	\$11,633.00/m2	36	85
	lote	\$8,000.00/lote	1	3
Plantas para procesamiento primario	m2	\$7,910.00/m2	50	125
	lote	\$44,000.00/lote	1	10
Instalación de artes de cultivos marinos	lote	\$4,020.00/lote	30	200
Artes de pesca y cría de especies dulceacuícolas y marinas	m3	\$8,841.00/m3	20	113
Centros de producción y reproducción acuícola	m2	\$3,350.00/m2	30	290
Mejoramiento pesquero	lote	\$95,000.00/lote	1	5
Recuperación de suelo para uso productivo	Ha	\$18,500.00/Ha	5	54
Recuperación de suelo para uso productivo (infraestructura)	m2	\$1,500.00/m2	20	666
Recuperación de suelo para uso productivo (cultivos de baja demanda hídrica)	m2	\$20.00/m2	3000	20000
Certificación de la producción orgánica	proceso	\$90,000.00/proceso	1	1
Acreditación de guías de turismo	proceso	\$120,000.00/proceso	1	1
Sello colectivo.	proceso	\$120,000.00/proceso	1	1
Planta de compostaje (infraestructura)	m2	\$5,720.00/m2	30	100
Planta de compostaje (equipamiento)	lote	\$23,000.00/lote	1	10
Certificación de estándar de competencias	proceso	\$120,000.00/proceso	1	1

(*) Cualquier excepción respecto a los Límites de las Unidades de Medida (mínimo y máximo) de los conceptos de apoyo, será determinado por la Instancia Normativa, previo análisis de viabilidad técnica.

gob.mx
Secretaría de Medio Ambiente y Recursos Naturales Comisión Nacional de Áreas Naturales Protegidas Dirección General de Operación Regional Anexo Número 3 de las Reglas de Operación del PROCODES, ejercicio fiscal 2025

Solicitud para acceder a los subsidios del Programa de Conservación para el Desarrollo Sostenible
Modalidad: Proyectos
CNANP-00-017-A

Homoclave del formato	Fecha de publicación del formato en el DOF
FF-CONANP-020	/ /
¹ Lugar de solicitud	² Fecha de solicitud
	DD /MM /AAAA

I. Datos generales	II. Notificaciones
---------------------------	---------------------------

³ Integrante del Grupo Organizado de mujeres y/u hombres, que no estén constituidos como personas morales	⁶ Persona(s) autorizada(s) para oír o recibir notificaciones	
Nombre(s):	Nombre(s):	
Primer apellido:	Primer apellido:	
Segundo apellido:	Segundo apellido:	
^{3.1} CURP	⁷ Domicilio para oír y recibir notificaciones	
⁴ Ejidos y Comunidades	Código postal:	
Denominación:	Calle:	
^{4.1} RFC	Número exterior:	Número interior:
⁵ Representante legal (de ser el caso)	Colonia:	
Nombre(s):	Ciudad o población:	
Primer apellido:	Municipio o demarcación territorial:	
Segundo apellido:	Estado:	
	Clave lada:	Teléfono:
	Extensión:	Teléfono móvil (opcional):
	Correo electrónico (para recibir notificaciones):	

De conformidad con el artículo 4 de la Ley Federal de Procedimiento Administrativo, los formatos para solicitar trámites y servicios deberán publicarse en el Diario Oficial de la Federación (DOF).

"Este programa es público, ajeno a cualquier partido político. Queda prohibido el uso para fines distintos a los establecidos en el programa"



Ejército Nacional número 223, colonia Anáhuac,
 Demarcación territorial Miguel Hidalgo, C.P. 11320
 Ciudad de México Tel. 55497000 Ext. 17186
 Horario de atención 9:00 hrs a 18:00 hrs

III.-Datos de información del trámite	
8 Ubicación del Proyecto:	
Localidad:	
Municipio o demarcación territorial:	
Estado:	
Área Natural Protegida (ANP)	

9 Señalar los participantes del proyecto:

Hombres y Mujeres Solo Mujeres Solo Hombres

10 Número de personas a las que beneficiará directamente el proyecto		
Mujeres	Hombres	Total

10.1 Número de personas jóvenes que participan en el proyecto (personas de 18 a 29 años)		
Mujeres	Hombres	Total

11 En caso de existir participación de población indígena o afromexicana	
11.1 Indique el grupo indígena y la participación por género	
Nombre del grupo indígena:	
Mujeres	Hombres
11.2 Indique la participación por género de la población afromexicana	
Mujeres	Hombres

12 Señalar de acuerdo al tipo de solicitante, lo siguiente:

Grupo Organizado

¹³ La persona solicitante manifiesta bajo protesta de decir verdad que no se encuentra en ninguno de los supuestos de las restricciones señaladas en el numeral 3.2 de las Reglas de Operación del PROCODES, ejercicio fiscal 2025.

a) Si

Ejido o Comunidad

¹⁴ Indicar datos de la identificación de las personas representantes legales del Ejido o Comunidad:

	Nombre completo	Tipo de Identificación	Número de Identificación
Presidente(a)			
Secretario (a)			
Tesorero(a)			

¹⁵ Las personas representantes legales del Ejido o Comunidad manifiestan bajo protesta de decir verdad que no se encuentran en ninguno de los supuestos de las restricciones señaladas en el numeral 3.2 de las Reglas de Operación del PROCODES, ejercicio fiscal 2025.

a) Si

¹⁶ Fecha y en su caso, número de la Resolución Presidencial dotatoria o restitutoria de tierras, de la resolución jurisdiccional o de la Escritura Pública, según corresponda:

¹⁷ Fecha del acta de asamblea mediante la cual se eligen a las personas representantes legales del Ejido o Comunidad:

Información del proyecto que solicita

¹⁸ Señalar el tipo de proyecto que solicita:

Proyecto de restauración de ecosistemas con fines productivos Proyecto productivo

¹⁹ Nombre, objetivo y descripción del proyecto:

^{19.1} Nombre del proyecto:

^{19.2} Objetivo del proyecto:

^{19.3} Describir brevemente las tres actividades más relevantes a realizar en el proyecto:

- 1)
- 2)
- 3)

²⁰ Tipo de ecosistema que se favorecerá de acuerdo con el proyecto solicitado:

²¹ Meta estimada:

²² Monto solicitado:

²³ Fecha de inicio programada para la ejecución del proyecto:

²⁴ Fecha de término programada para concluir el proyecto:

²⁵ El proyecto promueve el aprovechamiento sustentable de los ecosistemas y su biodiversidad en la localidad:

Sí No

²⁶ De ser afirmativa la respuesta explicar brevemente cómo lo promueve:

²⁷ El proyecto y/o acciones dan continuidad a procesos comunitarios de desarrollo sostenible en la localidad:

Sí No

²⁸ De ser afirmativa la respuesta indicar el o los procesos comunitarios de desarrollo sostenible y cuántos años de continuidad tienen cada uno:

²⁹ Si se trata de un proyecto de restauración de ecosistemas con fines productivos describa la problemática que se pretende resolver con el apoyo solicitado y cómo es que se contribuirá a resolverla:

³⁰ Si existe continuidad a los trabajos del Programa en el año fiscal anterior, indique el número del convenio de concertación:

Número de convenio de concertación:	
-------------------------------------	--

³¹ Indicar si el proyecto requiere algún tipo de capacitación para su ejecución:

Sí No

³² De ser afirmativa la respuesta, indique qué tipo de capacitación se requiere:

³³ Indicar si en la ejecución del proyecto utilizará equipo, herramientas duraderas, vehículos terrestres y embarcaciones menores y motores que se hayan adquirido en el año fiscal anterior a través del PROCODES.

Sí No

³⁴ De ser afirmativa la respuesta, manifiesta bajo protesta de decir verdad que se encuentran en buenas condiciones los equipos adquiridos, señalar el número del convenio de concertación:

Número de convenio de concertación:	
-------------------------------------	--

³⁵ Indique si considera necesario tener acceso a recursos para acciones afirmativas con perspectiva de género.

- SI No

Información de proyecto productivo

³⁶ En caso de que la solicitud sea para un proyecto productivo de \$300,000.00 o más a ejecutarse en Áreas Naturales Protegidas terrestres, o bien para un proyecto productivo de \$450,000.00 o superior, a efectuarse en Áreas Naturales Protegidas Insulares, señalar:

- a) Fecha de elaboración del estudio de factibilidad:
- b) Nombre de la Institución/Consultor quien elaboró el estudio:

³⁷ La persona beneficiaria se compromete a aportar el 20% del total del monto del proyecto, en caso de ser aprobado: Sí

³⁸ Indicar cómo será la aportación, puede señalar más de una opción:

- Dinero Especie Jornales Otro Señalar cuál:

³⁹ Documentos anexos	SI, NO o NA
^{39.1} Copia simple y original para cotejo de la identificación oficial vigente de la persona solicitante, en el caso del grupo organizado, o de los representantes legales del Ejido o Comunidad, según corresponda.	
^{39.2} Copia simple y original para cotejo del comprobante de domicilio de la persona solicitante para el caso del grupo organizado. En el caso de que el comprobante de domicilio no esté a nombre de la persona solicitante, ésta deberá manifestar mediante el Anexo número 11 de las Reglas de Operación, debidamente firmado en original, bajo protesta de decir verdad, que habita en el domicilio que se indica en el comprobante de domicilio que presenta, así como, el parentesco, relación familiar, contractual o vínculo que tiene con el titular del comprobante.	
^{39.3} Copia simple y original para cotejo de la CURP de la persona solicitante con fecha de emisión del año en curso, en el caso del grupo organizado (si aplica).	
^{39.4} Copia simple y original para cotejo del documento que acredita a las personas representantes legales del Ejido o Comunidad: acta de asamblea de elección del comisariado ejidal o comunal en funciones.	

39 Documentos anexos	SI, NO o NA
<p>39.5 Tratándose de proyectos productivos de \$300,000.00 o más a ejecutarse en Áreas Naturales Protegidas terrestres, o bien para un proyecto productivo de \$450,000.00 o superior, a efectuarse en Áreas Naturales Protegidas Insulares, el estudio de factibilidad correspondiente no superior a dos años previos y deberá de contener como mínimo: Datos generales del proyecto, análisis de mercados, análisis financiero, análisis de la situación ambiental, conclusiones, recomendaciones, bibliografía y nombre del responsable del estudio.</p>	
<p>39.6 Copia simple y original para cotejo de (los) documento (s) legal (es) que compruebe (n) la propiedad del predio o en su caso la posesión, uso, usufructo u otro derecho sobre los terrenos donde se pretenda realizar el proyecto, que impliquen la construcción y/o rehabilitación de infraestructura permanente o temporal, así como para el establecimiento plantaciones forestales, agroforestales o cultivos agrícolas, como pueden ser:</p> <p>Para el sector privado: Escrituras públicas, contrato de aparcería, comodato, arrendamiento, usufructo, uso, o en su caso, resolución judicial.</p> <p>Para Ejidos y Comunidades: Resolución presidencial dotatoria o restitutoria, resolución jurisdiccional, acta de delimitación de tierras y plano oficial del Registro Agrario Nacional.</p>	
<p>39.7 En caso de no contar con el documento que acredite la legal propiedad del predio o en su caso, la posesión, uso, usufructo u otro derecho sobre los terrenos donde se pretenda realizar el proyecto, presentar la autorización por escrito de la persona que sea propietaria.</p>	

40 Observaciones:

<p>41 Nombre y firma de la persona solicitante o representante(s) legal(es).</p>	<p>42 Nombre de quien recibe, fecha y sello de acuse de recibo.</p>

La Comisión Nacional de Áreas Naturales Protegidas (CONANP), con domicilio en Avenida Ejército Nacional número 223, Col. Anáhuac, Demarcación territorial Miguel Hidalgo. C.P. 11320, Ciudad de México, es la responsable del uso y protección de sus datos personales y utilizará los mismos exclusivamente para la realización del trámite de su interés. Para mayor información acerca del tratamiento y de los derechos que puede hacer valer, usted puede acceder al aviso de privacidad integral a través de la página de internet de esta Comisión Nacional, en la siguiente dirección electrónica: <http://www.gob.mx/conanp>.

Instructivo para el llenado del formato**Indicaciones generales:**

- a) Antes de llenar el formato de solicitud, lea cuidadosamente este instructivo y el listado de documentos anexos.
- b) Este documento deberá ser llenado a computadora o letra de molde clara y legible, utilizando tinta negra o azul, cuando se cometa un error en el llenado del documento, se deberá elaborar uno nuevo.
- c) Todos los documentos que se adjunten deben ser legibles, no deben presentar tachaduras, ni enmendaduras (corrector, cinta, etc).
- d) El formato de esta solicitud deberá presentarse en original y en caso de requerir acuse de recibo presentar copia.
- e) Para el caso de pueblos indígenas o afromexicanos, Ejidos y Comunidades ubicados en zonas de alta y muy alta marginación o zonas de difícil acceso, podrán presentar su solicitud en escrito libre, conforme al anexo 1, debiendo adjuntar los documentos que se señalan en el numeral 39 del presente formato, según corresponda, salvo el establecido en el numeral 39.3

I. Datos generales

1. Indicar el lugar donde se presenta la solicitud, municipio o demarcación territorial y entidad federativa. Por ejemplo: Municipio Heroica Ciudad de Juchitán de Zaragoza, Oaxaca de Juárez.
2. Indicar la fecha utilizando números arábigos. Por ejemplo: 07/02/2025.
3. Escribir el nombre completo de alguna persona integrante del grupo organizado que solicita el apoyo, empezando por nombre(s), seguido del primer y segundo apellido.
 - 3.1. Escriba la Clave Única de Registro de Población (CURP) del integrante del grupo organizado que solicita el apoyo.
4. Para Ejidos o Comunidades anotar el nombre inscrito en el Registro Agrario Nacional (RAN).
 - 4.1 Escriba el Registro Federal de Contribuyentes (RFC) del Ejido o Comunidad solicitante.
5. Para Ejidos y Comunidades cuyo representante legal es el comisariado ejidal (conformado por el presidente(a), secretario(a) y tesorero(a) agregar los rubros de nombre(s), primero y segundo apellido para cada uno.

II. Notificaciones

6. De ser el caso, escribir el nombre de la (s) persona (s) autorizada (s) para oír y recibir notificaciones.
7. Escribir el domicilio y medios de contacto para recibir notificaciones, anotando el código postal (requerido para el envío de la respuesta por correo o mensajería), calle, número exterior, número interior, colonia, ciudad o población, nombre del municipio o demarcación territorial que corresponda, nombre del estado, clave lada, número telefónico, extensión (en su caso), teléfono móvil y dirección de correo electrónico que autoriza para recibir notificaciones relacionadas con el trámite.

III. Datos de información del trámite

8. Escribir la ubicación del proyecto, anotando localidad, municipio o demarcación territorial, estado y ANP de conformidad con el Anexo 1 de las Reglas de Operación del PROCODES, para el ejercicio fiscal 2025, en caso de llenar a computadora seleccionar la información de su interés.
9. Indicar como estará conformado el grupo que participará en el proyecto: por hombres y mujeres, solo mujeres o solo hombres.
10. Anotar el número de hombres y/o mujeres que se beneficiarán directamente por el Programa de subsidio y el total de éstos.
 - 10.1.-Anotar el número de hombres y/o mujeres que se beneficiarían directamente por el programa de Subsidio que estén dentro del rango de edad de 18 a 29 años al momento de ingresar la solicitud.

11.- En caso de que en el proyecto se beneficie población indígena o afromexicana:

11.1.-Anotar el nombre del Grupo Indígena al que pertenecen y escribir por género el número de hombres y/o mujeres participantes.

11.2.-Anotar por género el número de hombres y/o mujeres participantes de la población afromexicana

12. Seleccionar con una X el tipo de solicitante. Anotar los datos correspondientes y adjuntar la información requerida en el apartado de documentos anexos, dependiendo el tipo de solicitante.

Grupo Organizado

13. Indicar con una X la opción "Sí", para manifestar bajo protesta de decir verdad que la persona solicitante no se encuentra en los supuestos de las restricciones señaladas en el numeral 3.2 de las Reglas de Operación del PROCODES, ejercicio fiscal 2025.

Ejido o Comunidad

14. Anotar el tipo y el número de las identificaciones, así como el nombre del Presidente(a), Secretario(a) y Tesorero(a) del Ejido o Comunidad.

15. Indicar con una X la opción "Sí", para manifestar bajo protesta de decir verdad que ninguna de las personas representantes legales del Ejido o Comunidad se encuentran en los supuestos de las restricciones señaladas en el numeral 3.2 de las Reglas de Operación del PROCODES, ejercicio fiscal 2025.

16. Anotar la fecha y en su caso, el número de la Resolución Presidencial dotatoria o restitutoria de tierras, de la resolución jurisdiccional o de la Escritura Pública.

17. Escribir la fecha del acta de asamblea mediante la cual se eligen a las personas representantes legales del Ejido o Comunidad en funciones.

Información del proyecto que solicita:

18. Indicar con una X el tipo de apoyo que solicita, como puede ser proyecto de restauración de ecosistemas con fines productivos o proyecto productivo.

19. Escribir como se denominará el proyecto, tomando en cuenta los tipos de proyectos establecidos en el Anexo 2 de las Reglas de Operación del PROCODES, para el ejercicio fiscal 2025, señalar el objetivo del proyecto, así como la descripción de tres actividades importantes para el desarrollo del proyecto, conforme a lo siguiente:

19.1 Señalar el nombre del proyecto:

19. 2 Establecer el objetivo del proyecto:

19.3 Describir brevemente las tres actividades más relevantes a realizar en el proyecto:

20. Anotar el tipo de ecosistema que se favorecerá de acuerdo con el proyecto solicitado.

21. Escribir la meta estimada, considerando los porcentajes y costos unitarios de los apoyos previstos en el Anexo 2 de las Reglas de Operación del PROCODES, para el ejercicio fiscal 2025.

22. Anotar el monto que se solicita, conforme a los porcentajes y costos unitarios de los apoyos previstos en el Anexo 2 de las Reglas de Operación del PROCODES, para el ejercicio fiscal 2025.

23. Indicar la fecha de inicio que se tiene programada para llevar a cabo el proyecto. Ejemplo 13/04/2025.

24.-Indicar la fecha de término programada, para concluir con las actividades del proyecto. Ejemplo 29/07/2025.

25. Deberá seleccionar la opción "Sí" cuando el proyecto promueve el aprovechamiento sustentable de los ecosistemas y su biodiversidad en la localidad y seleccionar la opción "No" de no ser el caso.

26. De ser afirmativa la respuesta al numeral anterior, deberán explicarse brevemente cómo lo promueve.

27. Señalar la opción "Sí" cuando el proyecto y/o las acciones a realizar dan continuidad a procesos comunitarios de desarrollo sostenible en la localidad que se encuentren activos o que hayan sido generados dentro de los 2 años anteriores, seleccionar la opción "No" de no ser así.
28. De ser afirmativa la respuesta al numeral que antecede, indicar el o los procesos comunitarios de desarrollo sostenible y cuántos años de continuidad tienen cada uno.
29. Tratándose de un proyecto de restauración de ecosistemas con fines productivos, describir brevemente la problemática que se pretende resolver con el apoyo solicitado y cómo es que se contribuirá a resolverla.
30. En caso de existir continuidad a los trabajos del Programa apoyados en el año fiscal anterior, indicar el número del convenio de concertación.
31. Indicar con una X la opción "Sí" en caso de que el proyecto requiera algún tipo de capacitación para su ejecución, de no ser así señalar la opción "No".
32. De ser afirmativa la respuesta al numeral que precede, indicar qué tipo de capacitación se requiere.
33. Indicar con una X la opción "Sí" si en la ejecución del proyecto utilizará equipo, herramientas duraderas, vehículos terrestres y embarcaciones menores y motores que se hayan adquirido en el año fiscal anterior a través del PROCODES, de no ser así señalar la opción "No".
34. De ser afirmativa la respuesta al numeral que precede, manifestar bajo protesta de decir verdad que se encuentran en buenas condiciones los equipos adquiridos e indicar el número del convenio de concertación.
- 35.- Indicar con una X la opción "Sí" si consideran necesario tener acceso a recursos para acciones afirmativas con perspectiva de género, de no ser así señalar la opción "No".

Información del proyecto productivo:

36. En caso de que la solicitud corresponda a un proyecto productivo de \$300,000.00 o más a ejecutarse en Áreas Naturales Protegidas terrestres, o bien para un proyecto productivo de \$450,000.00 o superior, a efectuarse en Áreas Naturales Protegidas Insulares, anotar la fecha de elaboración del estudio de factibilidad, la cual no podrá ser superior a 2 años previos a la fecha de la solicitud, así como el nombre de la institución o consultor que elaboró dicho estudio.
37. Deberá seleccionar con una X que la persona beneficiaria se compromete a aportar el 20% del total del monto del proyecto, en caso de ser aprobado.
38. Seleccionar con una X la aportación o aportaciones que realizará la persona beneficiaria, ya sea en dinero, especie, jornales u otro, indicando cuál sería esta última.

39. Documentos Anexos

Indicar "Sí" cuando adjunte el documento que se solicita, "No", en caso de no anexar el documento solicitado y NA en caso de que no aplique.

39.1 Copia simple y original para cotejo de la identificación oficial vigente de la persona solicitante, en el caso del grupo organizado y de los representantes legales del Ejido o Comunidad.

39.2 Copia simple y original para cotejo del comprobante de domicilio de la persona solicitante para el caso del grupo organizado.

En el caso de que el comprobante de domicilio no esté a nombre de la persona solicitante, ésta deberá manifestar mediante el Anexo número 11 de las Reglas de Operación debidamente firmado en original, bajo protesta de decir verdad, que habita en el domicilio que se indica en el comprobante de domicilio que presenta, así como, el parentesco, relación familiar, contractual o vínculo que tiene con el titular del comprobante.

39.3 Copia simple y original para cotejo de la CURP de la persona solicitante con fecha de emisión del año en curso, en el caso del grupo organizado (si aplica).

39.4 Para Ejidos y Comunidades: acta de asamblea de elección del comisariado ejidal o comunal en funciones.

39.5 Tratándose de proyectos productivos de \$300,000.00 o más a ejecutarse en Áreas Naturales Protegidas terrestres, o bien para un proyecto productivo de \$450,000.00 o superior, a efectuarse en Áreas Naturales Protegidas Insulares, el estudio de factibilidad correspondiente, no superior a dos años previos, el cual deberá de contener como mínimo: Datos generales del proyecto, análisis de mercados, análisis financiero, análisis de la situación ambiental, conclusiones, recomendaciones, bibliografía y nombre del responsable del estudio.

39.6 Copia simple y original para cotejo de (los) documento (s) legal (es) que compruebe (n) la propiedad del predio o en su caso la posesión, uso, usufructo u otro derecho sobre los terrenos donde se pretenda realizar el proyecto, que impliquen la construcción y/o rehabilitación de infraestructura permanente o temporal, así como para el establecimiento plantaciones forestales, agroforestales o cultivos agrícolas, como pueden ser: Para el sector privado: Escrituras públicas, contrato de aparcería, comodato, arrendamiento, usufructo, uso, o en su caso, resolución judicial. Para Ejidos y Comunidades: Resolución presidencial dotatoria o restitutoria, resolución jurisdiccional, acta de delimitación de tierras y plano oficial del Registro Agrario Nacional.

39.7 En caso de no contar con el documento que acredite la legal propiedad del predio o bien, la posesión, uso, usufructo u otro derecho sobre los terrenos donde se pretenda realizar el proyecto, presentar la autorización por escrito de la persona que sea propietaria.

40. Incluya brevemente observaciones de aspectos relevantes que considere importante destacar. Por ejemplo, de ser el caso de Ejidos y Comunidades, podrán anotar los datos (nombre, primer apellido y segundo apellido) de los representantes legales (Presidente(a), Secretario(a) y Tesorero(a) del comisariado(a) ejidal o comunal).

41. Escribir el nombre completo de la persona solicitante empezando por su nombre, primer y segundo apellido o de representantes legales (Presidente(a), Secretario(a) y Tesorero(a) del comisariado(a) ejidal o comunal, según corresponda, y firmar.

42. Escribir el nombre completo de la persona que recibe la documentación, señalando, fecha, hora, y sello por parte de la instancia receptora.

Anexo 1.

El escrito libre a que se refiere el inciso e) del apartado de Indicaciones Generales del Instructivo para el llenado del formato, deberá contener lo siguiente:

- a) Lugar y fecha de la solicitud.
- b) Ubicación del proyecto señalando localidad, municipio o demarcación territorial, estado y ANP.
- c) Nombre o denominación del solicitante.
- d) En su caso, nombre(s) de los representantes legales.
- e) Domicilio para recibir notificaciones y su caso correo electrónico, así como, número telefónico del solicitante o representantes legales.
- f) Tipo de solicitante (grupo organizado, así como, Ejidos y Comunidades).
- g) Señalar las Mujeres y hombres, mujeres u hombres que participarán en el proyecto.
- h) Número de mujeres y hombres, así como el total de estos que se beneficiarán directamente, así como el número de personas jóvenes (de 18 a 29 años) que participan en el proyecto
- i) En su caso, mujeres u hombres de la población indígena o afromexicana que participará y el nombre del grupo indígena.
- j) De acuerdo con el tipo de solicitante, precisar lo siguiente:

***Grupo organizado**

La persona solicitante manifiesta bajo protesta de decir verdad que no se encuentra en ninguno de los supuestos de las restricciones señaladas en el numeral 3.2 de las Reglas de Operación del PROCODES, ejercicio fiscal 2025.

***Ejido o Comunidad**

Tipo y número de identificación de los representantes legales del Ejido o Comunidad.

Las personas representantes legales manifiestan bajo protesta de decir verdad que ninguna de las personas representantes legales del Ejido o Comunidad se encuentran en los supuestos de las restricciones señaladas en el numeral 3.2 de las Reglas de Operación del PROCODES, ejercicio fiscal 2025.

Número y fecha de la Resolución presidencial dotatoria o restitutoria de tierras, Resolución jurisdiccional o escritura pública.

Fecha del acta de asamblea por los que se eligen a los representantes legales.

- k) Tipo de proyecto que solicita (proyecto de restauración de ecosistemas con fines productivos o proyecto productivo).
- l) Nombre y descripción del proyecto, señalando objetivo y tres actividades más a realizar en el proyecto (ver anexo 2 de las Reglas de Operación del PROCODES, para el ejercicio fiscal 2025).
- m) Tipo de ecosistema que se favorece.
- n) Meta estimada (ver anexo 2 de las Reglas de Operación del PROCODES, para el ejercicio fiscal 2025).
- o) Monto solicitado (ver porcentaje y costos del anexo 2 de las Reglas de Operación del PROCODES, para el ejercicio fiscal 2025).
- p) Fecha programada de realización (inicio-término).
- q) En caso de que la solicitud corresponda a un proyecto productivo de \$300,000.00 o más a ejecutarse en Áreas Naturales Protegidas terrestres, o bien para un proyecto productivo de \$450,000.00 o superior, a efectuarse en Áreas Naturales Protegidas Insulares, anotar la fecha de elaboración del estudio de factibilidad, la cual no podrá ser superior a 2 años previos a la fecha de la solicitud, así como el nombre de la institución o consultor que elaboró dicho estudio.
- r) En caso de proyecto productivo, manifestar que se compromete a portar el 20% del total del mismo, en caso de ser aprobado, señalando como será su aportación (dinero, especie, jornales u otro, indicando cuál sería esta última).
- s) Mencionar si el proyecto promueve el aprovechamiento sustentable de los ecosistemas y biodiversidad, señalando en su caso, como lo promueve; asimismo indicar si da continuidad a procesos comunitarios y cuántos años tiene cada uno.
- t) Tratándose de un proyecto de restauración de ecosistemas con fines productivos, describir brevemente la problemática que se pretende resolver con el apoyo solicitado y cómo es que se contribuirá a resolverla.
- u) En caso de existir continuidad a los trabajos del Programa apoyados en años anteriores, indicar el número del convenio de concertación y el año.
- v) Manifestar si el proyecto requiera algún tipo de capacitación para su ejecución, de ser afirmativo indique el tipo de capacitación.
- w) En caso de que en el año fiscal anterior a través del PROCODES se haya adquirido equipo, herramientas duraderas, vehículos terrestres y embarcaciones menores y motores indicar el número del convenio de concertación.
- x) Nombre y Firma de la persona solicitante o representante(s) legal(s).

Secretaría de Medio Ambiente y Recursos Naturales-Comisión Nacional de Áreas Naturales Protegidas, Ejército Nacional número 223, colonia Anáhuac, demarcación territorial Miguel Hidalgo, código postal 11320, Ciudad de México. Horario de atención: 9:00 a 18:00 horas, Página electrónica: <http://www.gob.mx/conanp>

gob.mx Secretaría de Medio Ambiente y Recursos Naturales Comisión Nacional de Áreas Naturales Protegidas Dirección General de Operación Regional Anexo Número 3 de las Reglas de Operación del PROCODES, ejercicio fiscal 2025

Solicitud para acceder a los subsidios del Programa de Conservación para el Desarrollo Sostenible
Modalidad: estudios técnicos y curso de capacitación
CNANP-00-017-B

Homoclave del formato	Fecha de publicación del formato en el DOF
FF-CONANP-021	/ /
¹ Lugar de solicitud	² Fecha de solicitud
	DD / MM /AAAA

I. Datos generales	II. Notificaciones
---------------------------	---------------------------

³ Integrante del Grupo Organizado de mujeres y/u hombres, que no estén constituidos como personas morales	⁶ Persona(s) autorizada(s) para oír o recibir notificaciones
Nombre(s):	Nombre(s):
Primer apellido:	Primer apellido:
Segundo apellido:	Segundo apellido:
^{3.1} CURP	⁷ Domicilio para oír y recibir notificaciones
⁴ Ejidos y Comunidades	Código postal:
Denominación:	Calle:
^{4.1} RFC	Número exterior: Número interior:
⁵ Representante legal (de ser el caso)	Colonia:
Nombre(s):	Ciudad o población:
Primer apellido:	Municipio o demarcación territorial:
Segundo apellido:	Estado:
	Clave lada: Teléfono:
	Extensión: Teléfono móvil (opcional):
	Correo electrónico (para recibir notificaciones):

De conformidad con el artículo 4 de la Ley Federal de Procedimiento Administrativo, los formatos para solicitar trámites y servicios deberán publicarse en el Diario Oficial de la Federación (DOF).
 "Este programa es público, ajeno a cualquier partido político. Queda prohibido el uso para fines distintos a los establecidos en el programa".



Ejército Nacional número 225, colonia Anáhuac,
 Demarcación territorial Miguel Alemán, C.P. 11320
 Ciudad de México Tel. 55-497000 Ext. 17168
 Horario de atención 9:00 hrs a 18:00 hrs

III. Datos de información del trámite

⁸ Señalar el tipo de apoyo que se está solicitando:

Estudio técnico Curso de capacitación

⁹ Ubicación del estudio técnico o del curso de capacitación:

Localidad:	
Municipio o demarcación territorial:	
Estado:	
Área Natural Protegida (ANP):	

¹⁰ Señalar los participantes del estudio o curso de capacitación:

Hombres y Mujeres Solo Mujeres Solo Hombres

¹¹ Número de personas a las que beneficiará directamente el Programa

Mujeres	Hombres	Total

^{11.1} Número de personas jóvenes que participan en el proyecto (personas de 18 a 29 años)

Mujeres	Hombres	Total

¹² En caso de existir participación de población indígena o afroamericana

^{12.1} Indique el grupo indígena y la participación por género

Nombre del grupo indígena:	
Mujeres	Hombres

^{12.2}-Indique la participación por género de la población afroamericana

Mujeres	Hombres

¹³ Señalar de acuerdo al tipo de solicitante, lo siguiente:

Grupo Organizado

¹⁴ La persona solicitante manifiesta bajo protesta de decir verdad que no se encuentra en ninguno de los supuestos de las restricciones señaladas en el numeral 3.2 de las Reglas de Operación del PROCODES, ejercicio fiscal 2025.

a) Si

Ejido o Comunidad

¹⁵ Indicar datos de la identificación de las personas representantes legales del Ejido o Comunidad:

	Nombre completo	Tipo de Identificación	Número de Identificación
Presidente(a)			
Secretario(a)			
Tesorero(a)			

¹⁶ Las personas representantes legales manifiestan bajo protesta de decir verdad que no se encuentran en ninguno de los supuestos de las restricciones señaladas en el numeral 3.2 de las Reglas de Operación del PROCODES, ejercicio fiscal 2025.

a) Si

¹⁷ Fecha y en su caso, número de la Resolución Presidencial dotatoria o restitutoria de tierras, de la resolución jurisdiccional o de la Escritura Pública:

¹⁸ Fecha del acta de asamblea mediante la cual se eligen a las personas representantes legales del Ejido o Comunidad:

Información del estudio técnico (si aplica)

¹⁹ Nombre, objetivo y actividades relevantes del estudio técnico que solicita:

^{19.1} Nombre del estudio técnico:

^{19.2} Objetivo del estudio técnico:

^{19.3} Describa brevemente las tres actividades más relevantes a realizar en el estudio técnico:

1)

2)

3)

²⁰ Tipo de ecosistema que se favorecerá el estudio técnico:

²¹ Superficie en hectáreas que abarcará el estudio técnico:

²² Fecha programada de realización:

Inicio:

Término:

²³ Monto solicitado:

²⁴ El estudio técnico promueve el aprovechamiento sustentable de los ecosistemas y su biodiversidad en la localidad: Sí No

25 De ser afirmativa la respuesta, explicar brevemente cómo lo promueve:

26 El estudio técnico da continuidad a procesos comunitarios de desarrollo sostenible en la localidad:
 Sí No

27 De ser afirmativa la respuesta, explique brevemente cómo la promueve:

Información del curso de capacitación (si aplica)

28 Nombre, objetivo y actividades relevantes del curso de capacitación que se solicita:

28.1 Nombre del curso de capacitación:

28.2 Objetivo del curso de capacitación:

28.3 Describa brevemente las tres actividades más relevantes a realizar en el curso de capacitación:
 1)
 2)
 3)

29 Tipo de ecosistema que se favorecerá de acuerdo al curso de capacitación:

30 Fecha programada de realización:
 Inicio:
 Término:

31 Monto solicitado:

32 El curso de capacitación, fortalece algún proyecto productivo sostenible:
 Sí No

33 De ser afirmativa la respuesta y sea un proyecto del Programa, señale el número del convenio de concertación y año:

Año que recibió el apoyo:		Número de convenio de concertación:	
---------------------------	--	-------------------------------------	--

34 Si existe continuidad a los trabajos del Programa apoyados en el ejercicio fiscal anterior, señale el número de convenio de concertación:

Número de convenio de concertación:	
-------------------------------------	--

35 El curso o taller promueve acciones de educación ambiental:
 Sí No

36 El curso de capacitación promueve la formación de promotores locales para la conservación y gestión del desarrollo sostenible:
 Sí NO

37 Información complementaria del curso de capacitación o taller:

37.1 El curso o taller promueve el aprovechamiento sustentable de los ecosistemas y su biodiversidad en la localidad:
 Sí NO

37.2 De ser afirmativa la respuesta explicar brevemente cómo lo promueve:

^{37.3} El curso o taller da continuidad a procesos comunitarios de desarrollo sostenible en la localidad:

Sí NO

^{37.4} De ser afirmativa la respuesta indicar el o los procesos comunitarios de desarrollo sostenible y cuántos años de continuidad tienen cada uno:

³⁸ Indique si considera necesario tener acceso a recursos para acciones afirmativas con perspectiva de género.

SI No

³⁹ Documentos anexos	SI, NO o N/A
39.1 Copia simple y original para cotejo de la identificación oficial vigente de la persona solicitante, en el caso del grupo organizado, o de los representantes legales del Ejido o Comunidad, según corresponda.	
39.2 Copia simple y original para cotejo del comprobante de domicilio de la persona solicitante, para el caso del grupo organizado. En el caso de que el comprobante de domicilio no esté a nombre de la persona solicitante, ésta deberá manifestar mediante el Anexo número 11 de las Reglas de Operación, debidamente firmado, bajo protesta de decir verdad, que habita en el domicilio que se indica en el comprobante de domicilio que presenta, así como, el parentesco, relación familiar, contractual o vínculo que tiene con el titular del comprobante.	
39.3 Copia simple y original para cotejo de la CURP de la persona solicitante con fecha de emisión del año en curso, en el caso del grupo organizado.	
39.4 Copia simple y original para cotejo del documento que acredita a las personas representantes legales del Ejido o Comunidad: acta de asamblea de elección del comisariado ejidal o comunal en funciones.	

⁴⁰ Observaciones:

--	--

⁴¹ Nombre y firma de la persona solicitante o representante(s) legal(es).	⁴² Nombre de quien recibe, fecha y sello de acuse de recibo.
--	---

La Comisión Nacional de Áreas Naturales Protegidas (CONANP), con domicilio en Avenida Ejército Nacional número 223, Col. Anáhuac, Demarcación Territorial Miguel Hidalgo. C.P. 11320, Ciudad de México, es la responsable del uso y protección de sus datos personales y utilizará los mismos exclusivamente para la realización del trámite de su interés. Para mayor información acerca del tratamiento y de los derechos que puede hacer valer, usted puede acceder al aviso de privacidad integral a través de la página de internet de esta Comisión Nacional, en la siguiente dirección electrónica: <http://www.gob.mx/conanp>.

Instructivo para el llenado del formato

Indicaciones generales:

- a) Antes de llenar el formato de solicitud, lea cuidadosamente este instructivo y el listado de documentos anexos.
- b) Este documento deberá ser llenado a computadora o letra de molde clara y legible, utilizando tinta negra o azul, cuando se cometa un error en el llenado del documento, se deberá elaborar uno nuevo.
- c) Todos los documentos que se adjunten deben ser legibles, no deben presentar tachaduras, ni enmendaduras (corrector, cinta, etc.)
- d) El formato de esta solicitud deberá presentarse en original y en caso de requerir acuse de recibo presentar copia.
- e) Para el caso de pueblos indígenas o población afromexicana, Ejidos y Comunidades ubicados en zonas de alta y muy alta marginación o zonas de difícil acceso, podrán presentar su solicitud en escrito libre, conforme al anexo 1, debiendo adjuntar los documentos que se señalan en el numeral 39 del presente formato, según corresponda.

I. Datos generales.

1. Indicar el lugar donde se presenta la solicitud, municipio o demarcación territorial y entidad federativa. Por ejemplo: Municipio Heroica Ciudad de Juchitán de Zaragoza, Oaxaca de Juárez.
2. Indicar la fecha utilizando números arábigos. Por ejemplo: 07/02/2025.
3. Escribir el nombre completo de algún integrante del grupo organizado que solicita el apoyo, empezando por nombre(s), seguido del primer y segundo apellido.
- 3.1. Escriba la Clave Única de Registro de Población (CURP) de los integrantes del grupo organizado.
4. Para Ejidos o Comunidades anotar el nombre inscrito en el Registro Agrario Nacional (RAN).
- 4.1 Escriba el Registro Federal de Contribuyentes (RFC) del Ejido o Comunidad solicitante.
5. Para Ejidos y Comunidades cuyo representante legal sea el comisariado (conformado por el presidente(a), secretario(a) y tesorero(a)) agregar los rubros de nombre(s), primero y segundo apellido para cada uno.

II. Notificaciones

6. De ser el caso, escribir el nombre de la (s) persona (s) autorizada (s) para oír y recibir notificaciones.
7. Escribir el domicilio y medios de contacto para recibir notificaciones, anotando el código postal (requerido para el envío de la respuesta por correo o mensajería), calle, número exterior, número interior, colonia, ciudad o población, nombre del municipio o demarcación territorial que corresponda, nombre del estado, clave lada, número telefónico, extensión (en su caso), teléfono móvil (opcional) y dirección de correo electrónico que autoriza para recibir notificaciones relacionadas con el trámite, en caso de que sea su voluntad que estás se realicen por ese medio.

III. Datos de información del trámite

8. Señalar el tipo de apoyo que se está solicitando.
9. Escribir la ubicación del proyecto, anotando localidad, municipio o demarcación territorial, estado y ANP de que se trata de conformidad con el anexo 1 de las Reglas de Operación del PROCODES, para el ejercicio fiscal 2025, en caso de llenar a computadora seleccionar la información de su interés.
10. Indicar como estará conformado el grupo que participará en el estudio o curso de capacitación que participaran por hombres y mujeres, solo mujeres o solo hombres.
11. Anotar el número de hombres y/o mujeres que se beneficiarán directamente por el Programa de subsidio y el total de éstos.
- 11.1 Anotar el número de hombres y/o mujeres que se beneficiarían directamente por el programa de Subsidio que estén dentro del rango de edad de 18 a 29 años al momento de ingresar la solicitud.
- 12.- En caso de que en el proyecto se beneficie población indígena o afromexicana.
- 12.1.-Anotar el nombre del Grupo Indígena al que pertenecen y escribir el número de hombres y/o mujeres participantes.
- 12.2.-Anotar por género el número de hombres y/o mujeres participantes de la población afromexicana.
13. Seleccionar con una X el tipo de solicitante. Anotar los datos correspondientes y adjuntar la información requerida en el apartado de documentos anexos, dependiendo el tipo de solicitante.

Grupo Organizado

14. Indicar con una X la opción "Sí", para manifestar bajo protesta de decir verdad que la persona solicitante no se encuentra en los supuestos de las restricciones señaladas en el numeral 3.2 de las Reglas de Operación del PROCODES, ejercicio fiscal 2025.

Ejido o Comunidad

15. Anotar el tipo y el folio de las identificaciones, así como el nombre del Presidente(a), Secretario(a) y Tesorero(a) del Ejido o Comunidad.

16. Indicar con una X la opción "Sí", para manifestar bajo protesta de decir verdad que ninguna de las personas representantes legales del Ejido o Comunidad se encuentran en los supuestos de las restricciones señaladas en el numeral 3.2 de las Reglas de Operación del PROCODES, ejercicio fiscal 2025.

17. Anotar la fecha y en su caso, el número de la Resolución Presidencial dotatoria o restitutoria de tierras, de la resolución jurisdiccional o de la Escritura Pública.

18. Escribir la fecha del acta de asamblea mediante la cual se eligen a las personas representantes legales del Ejido o Comunidad.

Información del estudio técnico

19. Escribe el nombre del estudio técnico que se pretende realizar, tomando en cuenta lo establecido en el Anexo 2 de las Reglas de Operación del PROCODES, para el ejercicio fiscal 2025, señalar el Objetivo del estudio técnico, así como describir tres actividades importantes para el desarrollo del estudio técnico, conforme a lo siguiente:

19.1 Señalar el nombre del estudio técnico:

19.2 Establecer el objetivo del estudio técnico:

19.3 Describir brevemente las tres actividades más relevantes a realizar en el estudio técnico:

20. Anotar el tipo de ecosistema que se favorecerá de acuerdo con el estudio solicitado.

21. Anotar la superficie en hectáreas que abarcará el estudio técnico.

22. Indicar la fecha de inicio y de término que se tiene programada para llevar a cabo el estudio técnico. Ejemplo 13/04/2025.

23. Anotar el monto que se solicita, conforme a los porcentajes y costos unitarios de los apoyos previstos en el Anexo 2 de las Reglas de Operación del PROCODES, para el ejercicio fiscal 2025.

24. Señalar la opción "Sí" cuando el estudio promueve el aprovechamiento sustentable de los ecosistemas y su biodiversidad en la localidad y seleccionar la opción "No" de no ser así.

25. De ser afirmativa la respuesta, explicar brevemente cómo lo promueve.

26. Señalar la opción "Sí" cuando el estudio técnico da continuidad a procesos comunitarios de desarrollo sostenible en la localidad y seleccionar la opción "No" de no ser así.

27. De ser afirmativa la respuesta, explique cómo la promueve.

Información del curso de capacitación

28. Escribir el nombre del curso de capacitación que se pretende impartir, tomando en cuenta los cursos de capacitación establecidos en el Anexo 2 de las Reglas de Operación del PROCODES, para el ejercicio fiscal 2025, señalar el objetivo y actividades relevantes del curso de capacitación:

28.1 Señalar el nombre del curso de capacitación.

28.2. Indicar el Objetivo del curso de capacitación.

28.3 Describir tres actividades importantes para el desarrollo del curso de capacitación.

29. Anotar el tipo de ecosistema que se favorecerá de acuerdo con el curso solicitado.

30. Indicar la fecha de inicio y de término que se tiene programada para llevar a cabo el curso.

31. Anotar el monto que se solicita, conforme a los porcentajes y costos unitarios de los apoyos previstos en el Anexo 2 de las Reglas de Operación del PROCODES, para el ejercicio fiscal 2025.

32. Señalar la opción "Sí" cuando el curso de capacitación solicitado fortalezca algún proyecto productivo sostenible y seleccionar la opción "No" de no ser así.

33. De ser afirmativa la respuesta al numeral que antecede y que sea un proyecto del Programa, deberá escribir el número del convenio de concertación y año.

34. En caso de existir continuidad a los trabajos del Programa apoyados en el ejercicio fiscal anterior, indicar el número del convenio de concertación.

35. Señalar con una X si el curso o taller promueve acciones de educación ambiental, en caso contrario seleccionar la opción No.

36. Señalar con una X si el curso de capacitación promueve la formación de promotores locales para la conservación y gestión del desarrollo sostenible, en caso contrario seleccionar la opción No.

37. Información complementaria, del curso o taller en relación con el aprovechamiento sustentable de los ecosistemas y su biodiversidad en la localidad y la continuidad de los procesos de desarrollo sostenible, de acuerdo con lo siguiente:

- 37.1. Indicar con una X si el curso o taller promueve el aprovechamiento sustentable de los ecosistemas y su biodiversidad en la localidad, en caso contrario seleccionar la opción No.
- 37.2. De ser afirmativa la respuesta explicar brevemente cómo lo promueve.
- 37.3. Indicar con una X curso o taller da continuidad a procesos comunitarios de desarrollo sostenible en la localidad, en caso contrario seleccionar la opción No.
- 37.4. De ser afirmativa la respuesta indicar el o los procesos comunitarios de desarrollo sostenible y cuántos años de continuidad tienen cada uno.
- 38.- Indicar con una X la opción "Sí" si consideran necesario tener acceso a recursos para acciones afirmativas con perspectiva de género de no ser así señalar la opción "No".

39. Documentos Anexos

Indicar "Sí" cuando adjunte el documento que se solicita, "No", en caso de no anexar el documento solicitado y N/A en caso de que no aplique.

39.1 Copia simple y original para cotejo de la identificación oficial vigente de la persona solicitante, en el caso del grupo organizado y de los representantes legales del Ejido o Comunidad.

39.2 Copia simple y original para cotejo del comprobante de domicilio de la persona solicitante para el caso del grupo organizado.

En el caso de que el comprobante de domicilio no esté a nombre de la persona solicitante que integrará el grupo organizado, ésta deberá manifestar mediante el Anexo número 11 de las Reglas de Operación, bajo protesta de decir verdad, que habita en el domicilio que se indica en el comprobante de domicilio que presenta, así como, el parentesco, relación familiar, contractual o vínculo que tiene con el titular del comprobante.

39.3 Copia simple y original para cotejo de la CURP de la persona solicitante con fecha de emisión del año en curso, en el caso del grupo organizado.

39.4 Copia simple y original para cotejo del documento que acredita al representante legal del Ejido o Comunidad: acta de asamblea de elección del comisariado ejidal o comunal en funciones.

40. Incluya brevemente observaciones de aspectos relevantes que considere importante destacar. Por ejemplo, de ser el caso de Ejidos y Comunidades, podrán anotar los datos (nombre, primer apellido y segundo apellido) de los representantes legales (presidente(a), secretario(a) y tesorero(a) del comisariado ejidal o comunal).

41. Escribir el nombre completo de la persona solicitante o representantes legales, empezando por su nombre, primer y segundo apellido y firmar.

42. Para ser llenado por la instancia receptora.

ANEXO 1

- a) Lugar y Fecha de la solicitud.
- b) Tipo de apoyo que se está solicitando (estudio técnico o curso de capacitación)
- c) ANP donde se realizará el estudio técnico o se impartirá el curso de capacitación.
- d) Nombre, denominación del solicitante.
- e) En su caso, nombre(s) de la persona(s) representante(s) legal(es).
- f) Domicilio para recibir notificaciones y su caso correo electrónico, así como, número telefónico de la persona solicitante o representante legal.
- g) Tipo de solicitante (grupo organizado, así como, Ejidos y Comunidades).
- h) Mujeres y hombres, mujeres u hombres que conforman el grupo que participarán en el curso de capacitación.
- i) Número de mujeres u hombres, así como el total de estos que beneficiarán directamente, así como el número de personas jóvenes (de 18 a 29 años) que participan en el estudio o curso.
- j) En su caso, mujeres u hombres de la población indígena o afromexicana que participará y el nombre del grupo indígena.
- k) De acuerdo con el tipo de solicitante, precisar lo siguiente:

*Grupo organizado

La persona solicitante manifiesta bajo protesta de decir verdad que no se encuentra en ninguno de los supuestos de las restricciones señaladas en el numeral 3.2 de las Reglas de Operación del PROCODES, ejercicio fiscal 2025.

***Ejido o Comunidad**

Tipo y número de identificación de las personas representantes legales del Ejido o Comunidad.

Las personas, representantes legales manifiestan bajo protesta de decir verdad que ninguna de las personas representantes legales del Ejido o Comunidad se encuentran en los supuestos de las restricciones señaladas en el numeral 3.2 de las Reglas de Operación del PROCODES, ejercicio fiscal 2025.

Número y fecha de la Resolución presidencial dotatoria o restitutoria de tierras, Resolución jurisdiccional o escritura pública.

Fecha del acta de asamblea por los que se eligen a los representantes legales.

Información del estudio técnico

- a) Estudio técnico que se pretende realizar (ver anexo 2 de las Reglas de Operación del PROCODES, para el ejercicio fiscal 2025).
- b) Nombre del estudio y describir los objetivos que se buscan alcanzar con la realización del estudio técnico, así como tres actividades más relevantes a realizar en el estudio técnico.
- c) Anotar el tipo de ecosistema que se favorecerá de acuerdo con el estudio solicitado.
- d) Anotar la superficie en hectáreas que abarcará el estudio técnico.
- e) Indicar la fecha de inicio y de término que se tiene programada para llevar a cabo el estudio técnico.
- f) Monto solicitado (ver porcentaje y costos del anexo 2 de las Reglas de Operación del PROCODES, para el ejercicio fiscal 2025).
- g) Manifiestar si el estudio técnico promueve el aprovechamiento sustentable de los ecosistemas y su biodiversidad en la localidad, en su caso, explicar cómo lo promueve.
- h) Manifiestar si el estudio técnico da continuidad a procesos comunitarios de desarrollo sostenible en la localidad. De ser afirmativa la respuesta, explique cómo la promueve.

Información del curso de capacitación

- i) Curso de capacitación que solicita (ver anexo 2 de las Reglas de Operación del PROCODES, para el ejercicio fiscal 2025).
- j) Nombre del curso de capacitación y describir los objetivos que se buscan alcanzar con el curso de capacitación, así como tres actividades más relevantes a realizar en el curso de capacitación.
- k) Señalar el tipo de ecosistema que favorecerá al curso de capacitación.
- l) Fecha que se tiene programada para llevar a cabo el curso (inicio-término).
- m) Monto solicitado (ver porcentaje y costos del anexo 2 de las Reglas de Operación del PROCODES, para el ejercicio fiscal 2025).
- n) Manifiestar si el curso de capacitación que se solicita es para fortalecer un proyecto productivo sostenible. De ser afirmativa dicha situación y sea un proyecto PROCODES, señalar el número de convenio de concertación y el año, así como el nombre del curso.
- o) Manifiestar si el curso o taller promueve acciones de educación ambiental.
- p) Manifiestar si el curso promueve la formación de promotores locales para la conservación y gestión del desarrollo sostenible.
- q) Señalar si el curso de capacitación promueve el aprovechamiento sustentable de los ecosistemas y su biodiversidad en la localidad, en su caso, cómo la promueve, asimismo, indicar si da continuidad a procesos comunitarios de desarrollo sostenible en la localidad, precisando el proceso de desarrollo sostenible y cuántos años de continuidad tiene cada uno.
- r) Nombre y Firma de la persona solicitante o representante(s) legal(es).

Secretaría de Medio Ambiente y Recursos Naturales-Comisión Nacional de Áreas Naturales Protegidas, Ejército Nacional número 223, colonia Anáhuac, demarcación territorial Miguel Hidalgo, código postal 11320, Ciudad de México. Horario de atención: 9:00 a 18:00 horas, Página electrónica: <http://www.gob.mx/conanp>

ANEXO NÚMERO 4

FORMATO DE CONVENIO MODIFICATORIO DEL PROGRAMA DE CONSERVACIÓN PARA EL DESARROLLO SOSTENIBLE (PROCOCDES)

{descripción} = Campos que deben ser sustituidos por la información específica correspondiente.

{explicación} = Instrucciones que deben tomarse en cuenta, y eliminar del convenio elaborado.

[Eliminar el cuadro anterior en los convenios elaborados]

COMISIÓN NACIONAL DE ÁREAS NATURALES PROTEGIDAS

PROGRAMA DE CONSERVACIÓN PARA EL DESARROLLO SOSTENIBLE (PROCOCDES), EJERCICIO FISCAL 2025

CONVENIO MODIFICATORIO

CONVENIO MODIFICATORIO AL CONVENIO DE CONCERTACIÓN PARA APOYAR {escribir el tipo de apoyo} DEL PROGRAMA DE CONSERVACIÓN PARA EL DESARROLLO SOSTENIBLE (PROCOCDES) DENOMINADO {nombre del tipo de apoyo}, CON NÚMERO {escribir el No. del Convenio original}, EN {Anotar el Nombre del Área Natural Protegida}, UBICADA EN EL ESTADO DE {Anotar nombre del Estado}, QUE CELEBRAN POR UNA PARTE EL EJECUTIVO FEDERAL A TRAVÉS DE LA SECRETARÍA DE MEDIO AMBIENTE Y RECURSOS NATURALES, POR CONDUCTO DE LA COMISIÓN NACIONAL DE ÁREAS NATURALES PROTEGIDAS REPRESENTADA EN ESTE ACTO POR EL C. {Indicar nombre del Director Regional o del Director de Área Natural Protegida, según corresponda}, EN SU CARÁCTER DE {Indicar Cargo}, DE LA DIRECCIÓN DE {Anotar Dirección de ANP o Regional}, A QUIEN EN LO SUCESIVO SE LE DENOMINARÁ “LA CONANP”, Y POR LA OTRA {En caso de que la persona beneficiaria sea un grupo organizado de hombres y mujeres, distinto a personas morales, se deberá señalar el nombre del Presidente(a), Secretario(a) y Tesorero(a) del Comité de Seguimiento, señalando el carácter de cada uno, y en el caso de Ejidos y Comunidades se deberá anotar el nombre del Ejido o Comunidad y el del Presidente(a), Secretario(a) y Tesorero(a) del Comisariado Ejidal o Comunal, señalando su carácter}, A QUIEN EN ADELANTE SE LE DESIGNARÁ COMO “LA PERSONA BENEFICIARIA”, DE CONFORMIDAD CON LOS SIGUIENTES ANTECEDENTES, DECLARACIONES Y CLÁUSULAS:

ANTECEDENTES

I.- Con fecha ___ de ___ de 2025, las partes suscribieron el convenio de concertación, en lo sucesivo “**EL CONVENIO**”, para apoyar la realización del proyecto o acción denominada {nombre del tipo de apoyo}, con el No. {anotar número del convenio}, por un monto total de {anotar el monto total del mismo en número y letra}, teniendo como vigencia del ___ de ___ al ___ de _____ de 2025.

II.- La Cláusula {anotar Décima octava en el caso de convenios de concertación de estudios técnicos y cursos de capacitación, Décima séptima para el caso de brigadas de contingencia ambiental y Décima octava en caso de convenios de concertación de proyectos} del mencionado convenio de concertación, que establece que el instrumento podrá ser modificado en cuanto a las metas y montos establecidos en el mismo y no podrá contravenir el objeto del mismo, ni las disposiciones jurídicas que le dieron origen.

III.- La celebración del presente convenio tiene la finalidad de modificar el monto establecido en el inciso c) de la Declaración I del convenio de concertación y en la Cláusula {Anotar Cláusula segunda del convenio de concertación para el caso de estudios técnicos, brigadas de contingencia ambiental y cursos de capacitación o cláusula tercera del convenio de concertación tratándose de proyectos, según corresponda} descrito en el antecedente primero del presente instrumento.

IV.- Con fecha ____ de ____ de 2025, la Dirección Regional {anotar el nombre de la Dirección Regional} recibió por parte de la Dirección General de Operación Regional, el oficio No. ____ de fecha ____ de 2025, mediante el cual se notifica {Anotar si se trata de una ampliación de recursos o una reasignación de recursos derivado de una cancelación, desistimiento o remanentes de presupuesto}. Por un monto total de \$_[anotar el monto de la ampliación]_____

DECLARACIONES

Ambas partes declaran:

I.- Que reconocen mutuamente la personalidad jurídica y facultades para la celebración del presente Convenio Modificatorio, con base en los antecedentes anteriormente señalados.

II.- Ratifican como sus domicilios legales los señalados en “**EL CONVENIO**”.

CLÁUSULAS

PRIMERA.- Objeto del Convenio Modificatorio. Las partes acuerdan modificar el monto establecido en el inciso c) de la Declaración I del convenio de concertación y en la Cláusula {anotar Cláusula Segunda en el caso de convenios de concertación de estudios técnicos, brigadas de contingencia ambiental y cursos de capacitación y cláusula tercera en caso de convenios de proyectos, según corresponda} de "EL CONVENIO"; que consiste en el monto que "LA CONANP" aportará a "LA PERSONA BENEFICIARIA" para la consecución del objeto del convenio de concertación principal, para quedar en los siguientes términos:

La aportación de "LA CONANP" proviene de los recursos presupuestales autorizados en el Presupuesto de Egresos de la Federación para el Ejercicio Fiscal 2025, a la Comisión Nacional de Áreas Naturales Protegidas para el Programa de Conservación para el Desarrollo Sostenible, para fortalecer el {anotar el nombre del tipo de apoyo} y serán ejercidos de acuerdo con los términos del expediente técnico que rubricado por las partes forma parte integrante del presente convenio.

SEGUNDA.- Metas. En virtud de la ampliación de recursos para la acción {anotar el tipo de apoyo}, las partes acuerdan que las metas acordadas en "EL CONVENIO", se modificarán de la siguiente manera: {Anotar las metas que se ampliarán}, quedando como actividades adicionales a realizarse las siguientes: {anotar actividades}.

TERCERA.- Forma de pago. A la firma del presente Convenio Modificatorio "LA CONANP" ha realizado los siguientes pagos a la persona beneficiaria: {anotar las ministraciones que correspondan}.

- 1era. Ministración por un monto total de \$_____ con fecha: _____
2da. Ministración por un monto total de \$_____ con fecha: _____
3era Ministración por un monto total de \$_____ con fecha: _____

Los pagos realizados representan el {% porcentaje} del monto asignado modificado al {anotar el tipo de apoyo: proyecto, estudio técnico o curso de capacitación}.

El siguiente pago para completar el monto total asignado, se llevará a cabo en una sola ministración por la cantidad de {anotar monto de ampliación con número y letra}.

CUARTA.- Aplicación del convenio No._____. Con las excepciones de las modificaciones que han quedado precisadas y para los efectos legales y administrativos a que haya lugar en el presente Convenio Modificatorio, las Partes están conformes en aplicar el presente instrumento, en lo conducente y las cláusulas que no se modifican en el convenio de concertación descrito en el antecedente primero del presente instrumento, por virtud de este convenio, conservan su plena vigencia y validez, por lo que las partes ratifican en este acto su contenido y alcance legal.

QUINTA.- El presente Convenio Modificatorio surtirá sus efectos a partir de la fecha de su firma.

Enteradas las partes del alcance contenido y fuerza legal del presente Convenio Modificatorio, lo firman de conformidad por duplicado en _____, a los _____ días del mes de _____ de 2025.

Por "LA CONANP"

Por "LA PERSONA BENEFICIARIA

(Si aplica)

Por "LA PERSONA PRESTADORA DE SERVICIOS" {En caso de ser un estudio técnico o un curso de capacitación deberá firmarlo la persona prestadora de servicios si se cuenta con el}

{Nombre y firma del Director(a) del ANP o Director(a) Regional, según corresponda.}

{Nombre y firma de las personas representantes del Comité de Seguimiento {Presidenta (e), Secretaria (o) y Tesorera(o)}

{Nombre y firma de la persona prestadora de servicios}

ANEXO NÚMERO 5

FORMATO DE ACTA DE CONSTITUCIÓN DEL COMITÉ DE SEGUIMIENTO Y DEL COMITÉ DE CONTRALORÍA SOCIAL DEL PROGRAMA DE CONSERVACIÓN PARA EL DESARROLLO SOSTENIBLE (PROCODES)

{descripción} = Campos que deben ser sustituidos por la información específica correspondiente.

[explicación] = Instrucciones que deben tomarse en cuenta, y eliminar del convenio elaborado.

[Eliminar el cuadro anterior en las actas elaboradas]

COMISIÓN NACIONAL DE ÁREAS NATURALES PROTEGIDAS

PROGRAMA DE CONSERVACIÓN PARA EL DESARROLLO SOSTENIBLE (PROCODES), EJERCICIO FISCAL 2025

ACTA DE CONSTITUCIÓN DEL COMITÉ DE SEGUIMIENTO Y COMITÉ DE CONTRALORÍA SOCIAL DEL PROCODES

Siendo las _____ horas del día ____ de _____ de 2025, se reunieron en asamblea las/los integrantes del {Anotar el si se trata de un proyecto, brigada de contingencia ambiental, estudio técnico o curso de capacitación} denominado {Anotar el tipo de proyecto, estudio, curso o brigada}, con un monto autorizado de \$ _____, en la localidad _____, del municipio o demarcación territorial _____, Estado de _____, con el C. {Anotar nombre} _____ representante de la {anotar el nombre de la Dirección del ANP o Dirección Regional según corresponda}, con el propósito de formar el "Comité de Seguimiento" del concepto de apoyo mencionado, que se ejecutará de _____ a _____ de 2025.

Las y los representantes del presente Comité, acuerdan sujetarse a todas y cada una de las disposiciones de las Reglas de Operación del Programa de Conservación para el Desarrollo Sostenible (PROCODES), y manifiestan estar de acuerdo con las siguientes obligaciones:

1. Dar seguimiento a la ejecución del {Anotar si se trata de proyecto, estudio técnico o curso de capacitación, según corresponda}, tanto en sus objetivos como en sus metas que son: {Anotar los objetivos y metas del proyecto, estudio técnico o curso de capacitación} [Solo proyectos, estudio y cursos].

Dar seguimiento a la ejecución de la brigada de contingencia ambiental {anotar el tipo de Brigada}, tanto en sus objetivos como en sus metas que son: {Anotar los objetivos y metas por fases programadas de la brigada de contingencia ambiental} [Solo para Brigadas]
2. Atender y solucionar los problemas que se pudieran presentar con los participantes durante la ejecución de los trabajos.
3. Recibir los pagos correspondientes estipulados en el convenio de concertación correspondiente.
4. Realizar los pagos requeridos para la ejecución y resguardar las facturas, recibos de honorarios, y su verificación de autenticidad, factura proforma, pedimento aduanal, recibos comunitarios o lista de jornales originales de la compra de materiales, durante 5 años.
5. Notificar a la Dirección Regional o Dirección de área natural protegida, según corresponda, si existe algún problema en la ejecución del proyecto o acción de que se trate.

6. Informar a las personas beneficiarias del proyecto o acción periódicamente sobre los gastos realizados en la ejecución y las actividades que faltan realizar.
7. Dar solución a los problemas operativos que se pudieran presentar por la ejecución del proyecto o acción.
8. Registrar en el siguiente cuadro a todas las personas beneficiarias directas que participarán, en apego al Acuerdo por el que se da a conocer el Manual de Operación del Sistema Integral de Información de Padrones de Programas Gubernamentales, publicado en el Diario Oficial de la Federación el 13 de septiembre de 2018.
9. Implementar la ejecución de las acciones afirmativas de género cuando éstas sean solicitadas al menos por una persona beneficiaria del grupo.

Asimismo, se acuerda que toda vez que el (anotar el porcentaje que corresponda__%) del total de las personas que participarán en el {Anotar el tipo de proyecto, estudio, curso o brigada} del PROCODES, solicitan la implementación de las acciones afirmativas con perspectiva de género previstas en las Reglas de Operación del PROCODES 2025, los integrantes del grupo están de acuerdo en implementar las acciones afirmativas con perspectiva de género con los recursos que para tal efecto les destine la CONANP. [Este párrafo deberá requisitarse únicamente en los casos en los cuales al menos una persona beneficiaria del grupo solicite la implementación de las acciones afirmativas con perspectiva de género, de lo contrario deberá eliminarse].

Asimismo, con la finalidad fomentar la transparencia en la ejecución de los recursos del PROCODES y llevar a cabo acciones de control y vigilancia con la participación ciudadana, los participantes acuerdan la constitución del Comité de Contraloría Social denominado {Anotar el nombre del Comité de Contraloría Social del PROCODES}, que tendrá las siguientes funciones y compromisos:

- a) Apoyar en la supervisión de los trabajos e informar a la CONANP, en su caso, sobre presuntas irregularidades detectadas, verificando que las personas beneficiarias cumplan con los requisitos para tener ese carácter.
- b) Asistir y participar en las reuniones y asambleas que se generen con el Comité de Seguimiento y en las visitas de seguimiento que realice el personal de la CONANP para verificar el avance de obra y cumplimiento de las acciones apoyadas por el PROCODES, así como la documentación comprobatoria del ejercicio de los recursos.
- c) Solicitar, de así requerirlo, información del proyecto y/o acciones apoyadas por el PROCODES durante su periodo de ejecución, al personal de la CONANP y transmitirla a los miembros del Comité de Seguimiento.
- d) Verificar que se cumplan las Reglas de Operación del PROCODES.
- e) Dar su opinión sobre el desarrollo general de las obras y/o acciones.
- f) Dar su opinión sobre la actuación de las personas servidoras públicas responsables del PROCODES.
- g) Vigilar que los apoyos económicos o en especie no sean utilizados con fines político-electorales de lucro u otros distintos al objeto del programa y sean entregados conforme a lo que se haya acordado en el convenio firmado entre las personas beneficiarias y la CONANP.
- h) Cuidar el buen uso de las obras en beneficio de la comunidad.

- i) Presentar quejas, denuncias y sugerencias ante las autoridades competentes.
- j) No ser personas servidoras públicas en cualquiera de los tres órdenes de gobierno.

NO	NOMBRE COMPLETO (NOMBRES Y APELLIDOS)	FECHA DE NACIMIENTO DD/MES/AÑO	ESTADO DE NACIMIENTO	ESTADO CIVIL	GRUPO INDÍGENA AL QUE PERTENECE O EN SU CASO SI ES POBLACIÓN AFROMEXICANA	CUENTA CON ALGUNA DISCAPACIDAD	SEXO MARQUE CON UNA (X)		FIRMA O HUELLA
							H	M	
							H	M	
							H	M	
							H	M	
							H	M	

*Anexar las filas que sean necesarias

Los arriba firmantes acuerdan nombrar como personas representantes del Comité de Seguimiento a los/as C. _____; C. _____ y al C. _____ como Presidenta (e), Secretaria (o) y Tesorera (o), respectivamente, y los C. _____ y C. _____ como contralores sociales. Asimismo, se solicita a la persona representante de la {anotar el nombre de la Dirección del ANP o Dirección Regional según corresponda} el registro del presente Comité de Contraloría Social en el Sistema Informático de Contraloría Social (SICS) de la Secretaría Anticorrupción y Buen Gobierno.

Los Contralores Sociales expresan su voluntad de llevar a cabo las acciones de contraloría social durante la vigencia del ejercicio fiscal 2025, para lo cual se comprometen a llevar a cabo las acciones necesarias que permitan la efectividad de sus acciones de conformidad con el esquema o mecanismos que valide la Secretaría Anticorrupción y Buen Gobierno.

POR EL “COMITÉ DE SEGUIMIENTO” Y “COMITÉ DE CONTRALORÍA SOCIAL” DE LAS PERSONAS BENEFICIARIAS

[Anotar los nombres y firmas de personas representantes del Comité de Seguimiento y de los Contralores Sociales]

_____	_____	_____
SECRETARIA(O)	PRESIDENTA(E)	TESORERA(O)
_____	_____	_____
CONTRALOR (A)	CONTRALOR (A)	CONTRALOR (A)

{NOMBRE, CARGO Y FIRMA DE LA PERSONA REPRESENTANTE DE LA DIRECCIÓN DEL ANP O DIRECCIÓN REGIONAL SEGÚN CORRESPONDA		

ANEXO NÚMERO 6 "A"

PROGRAMA DE CONSERVACIÓN PARA EL DESARROLLO SOSTENIBLE (PROCOCODES), EJERCICIO FISCAL 2025

EXPEDIENTE TÉCNICO DEL CONVENIO DE CONCERTACIÓN PARA PROYECTOS

1.- NOMBRE DEL PROYECTO:		NO. DE FOLIO:	
--------------------------	--	---------------	--

2.- OBJETIVO DEL PROYECTO:	
----------------------------	--

3.- METAS Y UNIDAD DE MEDIDA DEL PROYECTO:	
--	--

4.- UBICACIÓN:	
----------------	--

(ANP)	(ESTADO)	(MUNICIPIO O DEMARCACIÓN TERRITORIAL)	(LOCALIDAD)
-------	----------	---------------------------------------	-------------

5.- MONTO TOTAL DEL PROYECTO:	\$
-------------------------------	----

MONTO PARA ACCIONES AFIRMATIVAS CON PERSPECTIVA DE GÉNERO.	\$
--	----

MONTO TOTAL ASIGNADO	\$
----------------------	----

6.- TIPO DE PROPIEDAD: [Señale con una "X" si es Privada, Social o Pública; en el caso de ser propiedad social o pública, señale el tipo, según el caso]

I. PRIVADA ()				
II. SOCIAL ()	A) TIERRAS DE USO COMÚN ()	B) TIERRAS PARCELADAS ()	C) ASENTAMIENTOS HUMANOS ()	D) OTROS () (CUÁL) ____
III. PÚBLICA ()	A) TERRENOS NACIONALES ()	B) ZOFEMAT ()	C) ISLAS ()	D) OTROS () (CUÁL) __

7.- FUENTES DE FINANCIAMIENTO:	PROCOCODES	()	\$
	BENEFICIARIOS	()	\$
	OTROS	()	\$
			(DESCRIBIR)

8 - CONTRATACIÓN DE ASISTENCIA TÉCNICA ESPECIALIZADA (NO SERÁ MAYOR AL 10% DEL MONTO TOTAL APROBADO AL PROYECTO):	Si ()	NO ()	\$
--	--------	--------	----

9.- PERIODO DE EJECUCIÓN PROGRAMADO:		
	(FECHA DE INICIO)	(FECHA DE TERMINACIÓN)

10.- TIPO OBRA O ACCIÓN:	NUEVA ()	CONTINUIDAD ()	REHABILITACIÓN ()
--------------------------	-----------	-----------------	--------------------

11.- NO. TOTAL DE PERONAS BENEFICIARIAS QUE PARTICIPAN EN EL PROYECTO

	MUJERES	HOMBRES	TOTAL
TOTAL DE PERSONAS BENEFICIARIAS DIRECTAS:			

12.- PERMISOS, AVISOS, AUTORIZACIONES, LICENCIA O CENSIONES (si aplica).

TIPO (si aplica):	Documento	No. (si aplica)	
NOMBRE A QUIEN CORRESPONDE:		PERIODO DE VIGENCIA	

TIPO (si aplica):	Documento	No. (si aplica)	
NOMBRE A QUIEN CORRESPONDE:		PERIODO DE VIGENCIA	

*incorporar más filas de ser necesario.

PLAN DE MANEJO DE LA ESPECIE (si aplica)	SI ()	NO ()
--	--------	--------

<p>13.- SUPUESTOS DEL PROYECTO: INDICAR LOS FACTORES EXTERNOS QUE SE PUEDEN PRESENTAR, (LOS SUPUESTOS SE EXPRESAN DE FORMA POSITIVA)</p>	
---	--

14.- IMPACTOS ECOLÓGICOS ESPERADOS:	
-------------------------------------	--

15.- IMPACTOS SOCIOECONÓMICOS ESPERADOS:	
--	--

16.-CRONOGRAMA DE ACTIVIDADES DE LA EJECUCIÓN DEL PROYECTO												
{El llenado de los anexos no se considera dentro de las actividades de la ejecución del proyecto}												
ACTIVIDADES	ENE	FEB	MAR	ABR	MAY	JUN	JUL	AGO	SEPT	OCT	NOV	DIC

17.- MEMORIA DE CÁLCULO					
CONCEPTO	TIPO	UNIDAD DE MEDIDA	CANTIDAD	COSTO UNITARIO	SUBTOTAL
CONANP {Se pueden eliminar o incorporar más filas según se requiera}					
MANO DE OBRA (Jornales)					
MATERIALES O INSUMOS					
HERRAMIENTAS Y EQUIPO					
SERVICIOS					
PAGO DE ACCIONES AFIRMATIVAS CON PERSPECTIVA DE GÉNERO					
SUBTOTAL CONANP					

APORTACIÓN DE LA PERSONA BENEFICIARIA DEL 20% EN CASO DE PROYECTOS PRODUCTIVOS					
<i>{Solo aplica para proyectos productivos, se pueden eliminar o incorporar más filas según se requiera}</i>					
MANO DE OBRA (Jornales)					
MATERIALES O INSUMOS					
HERRAMIENTAS Y EQUIPO					
SERVICIOS					
SUBTOTAL PERSONAS BENEFICIARIAS					
TOTAL					

18.- PLANO DE LOCALIZACIÓN

19.- DESCRIPCIÓN DE LA TECNOLOGÍA (SI APLICA) O EL USO DE LOS MATERIALES, INSUMOS O EQUIPOS QUE SE ADQUIEREN

POR “LA CONANP”

**PERSONA DEL ANP RESPONSABLE
TÉCNICAMENTE**

**VO. BO. POR PARTE DE LA PERSONA TITULAR DE LA
DIRECCIÓN DE ANP O DIRECCIÓN REGIONAL**

NOMBRE	
CARGO	
FIRMA	

NOMBRE	
CARGO	
FIRMA	

POR EL “COMITÉ DE SEGUIMIENTO” Y “COMITÉ DE CONTRALORÍA SOCIAL” DE LAS PERSONAS BENEFICIARIAS

(Anotar los nombre y firma de las personas representantes del Comité de Seguimiento y contralores sociales)

PRESIDENTA(E)

SECRETARIA(O)

TESORERA(O)

CONTRALOR(A)

CONTRALOR(A)

ANEXO NÚMERO 6 “B”

PROGRAMA DE CONSERVACIÓN PARA EL DESARROLLO SOSTENIBLE (PROCOCES), EJERCICIO FISCAL 2025

EXPEDIENTE TÉCNICO DEL CONVENIO DE CONCERTACIÓN PARA BRIGADA DE CONTINGENCIA AMBIENTAL

TIPO DE BRIGADA:		No. DE FOLIO:	
-------------------------	--	----------------------	--

1. UBICACIÓN:	ANP:	ESTADO:	MUNICIPIO DEMARCACIÓN TERRITORIAL:	O LOCALIDAD:
----------------------	-------------	----------------	---	---------------------

2.- MONTO ASIGNADO A LA BRIGADA: (suma de jornales, seguro, materiales y capacitación):	\$
MONTO PARA ACCIONES AFIRMATIVAS CON PERSPECTIVA DE GÉNERO.	\$
MONTO TOTAL ASIGNADO A LA BRIGADA:	\$

3.- FUENTES DE FINANCIAMIENTO:	PROCOCES: \$	OTROS:
---------------------------------------	---------------------	---------------

4.- PERIODO DE EJECUCIÓN:	DE FECHA DE INICIO:		FECHA TERMINACIÓN:	DE	
----------------------------------	----------------------------	--	---------------------------	-----------	--

5.- NÚMERO DE BRIGADISTAS:

BRIGADISTAS:	TOTAL	HOMBRES	MUJERES

6.- CRONOGRAMA DE ACTIVIDADES	ENE	FEB	MAR	ABR	MAY	JUN	JUL	AGO	SEPT	OCT	NOV	DIC
FASE I												
FASE II												
FASE III												

7.- CAPACITACIÓN DE LA BRIGADA

Si el Comité ya está capacitado solo llenar las primeras cuatro columnas del presente numeral, en caso contrario desagregar el costo del monto que se otorgará a cada curso de capacitación.

TEMA DEL CURSO	NOMBRE DEL INSTRUCTOR E INSTITUCIÓN QUE AVALA LA CAPACITACIÓN DE LA BRIGADA O QUE IMPARTIRÁ LA CAPACITACIÓN	FECHA REALIZADA O PROGRAMADA SI SE REQUIERE	DURACIÓN DEL CURSO (No. DE HORAS QUE SE CAPACITARON O SE CAPACITARAN)	MONTO POR CURSO
REGISTRAR EL TEMA DEL CURSO 1:				
REGISTRAR EL TEMA DEL CURSO 2:				
REGISTRAR EL TEMA DEL CURSO 3:				
TOTAL				

8.- EQUIPAMIENTO E INSUMOS DEL COMITÉ DE BRIGADA DE CONTINGENCIA.

CONCEPTO	TIPO	UNIDAD DE MEDIDA	CANTIDAD	COSTO UNITARIO	SUBTOTAL
MATERIALES O INSUMOS					
HERRAMIENTAS Y EQUIPO					
SERVICIOS					
PAGO DE ACCIONES AFIRMATIVAS CON PERSPECTIVA DE GÉNERO.					
HOSPEDAJE					
SERVICIOS (pago de alimentación, renta de instalaciones o equipo)					
PAPELERIA					
PASAJES					
TOTAL					

*ingresar más renglones si es necesario para señalar el total del material y equipo

9.- SEGURO DE COBERTURA DE RIESGOS

NOMBRE DE LA ASEGURADORA:	
TOTAL	\$

10.- JORNALES PROGRAMADOS

No. de personas	No. de días (NO es válido días fraccionados)	No. de Jornales	Costo de Jornal	Monto Pagado en Jornales

11.-DESCRIPCIÓN DE LAS FASES PROGRAMADAS QUE APLICARÍAN DESGLOSANDO POR EL GASTO DE JORNALES

FASE I. APLICACIÓN DE MEDIDAS DE PREVENCIÓN		
ACTIVIDADES DE RECONOCIMIENTO, EVALUACIÓN, LIMPIEZA, RETIRO O ASEGURAMIENTO DE OBJETOS, MATERIALES E INFRAESTRUCTURA	FECHA PROGRAMADA	MONTO ESTIMADO

FASE II. ATENCIÓN A CONTINGENCIAS		
EJECUCIÓN DE ACCIONES Y OPERATIVOS PARA ENFRENTAR, CONTROLA Y COMBATIR LA CONTINGENCIA	FECHA PROGRAMADA	MONTO ESTIMADO

Estructurar e instalar el esquema de organización para el caso de presentarse alguna contingencia, estableciendo para ello la estructura, tiempos y movimientos (*Describir el esquema de trabajo para realizar la contingencia presentada*).

Combate inicial o primer ataque en caso de Incendio y/o el método aplicado según la Contingencia presentada. (*Describir acciones realizadas*)

- 1.-
- 2.-
- 3.-

FASE III. RESTAURACIÓN Y REHABILITACIÓN		
ACTIVIDADES DE RESTAURACIÓN Y REHABILITACIÓN	FECHA PROGRAMADA	MONTO ESTIMADO

POR LA CONANP

PERSONA DEL ANP RESPONSABLE TÉCNICAMENTE

NOMBRE	
CARGO	
FIRMA	

VO. BO. POR PARTE DE LA PERSONA TITULAR DE LA DIRECCIÓN DE ANP O DIRECCIÓN REGIONAL

NOMBRE	
CARGO	
FIRMA	

POR EL “COMITÉ DE SEGUIMIENTO” “COMITÉ DE CONTRALORÍA SOCIAL” DE LAS PERSONAS BENEFICIARIAS

[Anotar los nombres y firmas de los representantes del Comité de Seguimiento y de los Contralores Sociales]

SECRETARIA (O)

PRESIDENTA (E)

TESORERA(O)

CONTRALOR(A)

CONTRALOR(A)

ANEXO NÚMERO 6 “C”

PROGRAMA DE CONSERVACIÓN PARA EL DESARROLLO SOSTENIBLE (PROCOCES), EJERCICIO FISCAL 2025

TÉRMINOS DE REFERENCIA PARA CURSOS DE CAPACITACIÓN O ESTUDIOS TÉCNICOS

ANOTAR EL NOMBRE DEL APOYO	NO. DE FOLIO:
-----------------------------------	----------------------

1.- INTRODUCCIÓN Y/O ANTECEDENTES

--

2.-OBJETIVO(S)

--

3.- METODOLOGÍA O PROPUESTA TÉCNICA

--

4.- RESULTADOS O ALCANCES

--

5.- CRONOGRAMA DE ACTIVIDADES (TIEMPO DE EJECUCIÓN)

ACTIVIDADES	ENE	FEB	MAR	ABR	MAY	JUN	JUL	AGO	SEPT	OCT	NOV	DIC

*Se podrán incorporar más filas de acuerdo con las actividades necesarias.

6.-PROPUESTA ECONÓMICA

PAGO DE ACCIONES AFIRMATIVAS CON PERSPECTIVA DE GÉNERO.	Si ()	NO ()	\$
--	---------------	---------------	-----------

CONCEPTO	TIPO	UNIDAD DE MEDIDA	CANTIDAD	COSTO UNITARIO	SUBTOTAL
PAGO DE ACCIONES AFIRMATIVAS CON PERSPECTIVA DE GÉNERO.					
HONORARIOS					
ALIMENTACIÓN					
SERVICIOS					
HOSPEDAJE					
MATERIALES, PAPELERIA, ETC.					
RENTA DE INSTALACIONES Y EQUIPO					
TOTAL					

*Se podrán incorporar más filas y conceptos, asimismo se podrán eliminar conceptos que no apliquen según el caso.

7.- CRITERIOS DE LA DISTRIBUCIÓN Y ASIGNACIÓN DEL RECURSO

Justificar la distribución y asignación de los recursos en los rubros de la propuesta económica

8.- RESPONSABLES DE EJECUCIÓN

POR LA CONANP

PERSONA DEL ANP RESPONSABLE TÉCNICAMENTE

VO. BO. POR PARTE DE LA PERSONA TITULAR DE LA DIRECCIÓN DE ANP O DIRECCIÓN REGIONAL

NOMBRE	
CARGO	
FIRMA	

NOMBRE	
CARGO	
FIRMA	

POR LAS PERSONAS BENEFICIARIAS

[Anotar los nombres y firmas de los representantes del Comité de Seguimiento y de los Contralores Sociales]

SECRETARIA (O)

PRESIDENTA (E)

TESORERA(O)

CONTRALOR(A)

CONTRALOR(A)

POR LA PERSONA PRESTADORA DE SERVICIOS

(Si aplica)

ANEXO NÚMERO 7 “A”
FORMATO DE CONVENIO DE CONCERTACIÓN DEL PROGRAMA DE CONSERVACIÓN PARA EL DESARROLLO SOSTENIBLE (PROYECTOS)
{descripción} = Campos que deben ser sustituidos por la información específica correspondiente.
[explicación] = Instrucciones que deben tomarse en cuenta, y eliminar del convenio elaborado
<i>[Eliminar el cuadro anterior en los convenios elaborados]</i>

COMISIÓN NACIONAL DE ÁREAS NATURALES PROTEGIDAS

PROGRAMA DE CONSERVACIÓN PARA EL DESARROLLO SOSTENIBLE (PROCOCODES), EJERCICIO FISCAL 2025

Número de Convenio _____

CONVENIO DE CONCERTACIÓN PARA APOYAR EL PROYECTO DEL PROGRAMA DE CONSERVACIÓN PARA EL DESARROLLO SOSTENIBLE DENOMINADO {anotar el nombre del proyecto}, EN LA LOCALIDAD {Indicar el nombre de la localidad}, MUNICIPIO O DEMARCACIÓN TERRITORIAL {Indicar nombre del municipio o demarcación}, EN EL ESTADO DE {Indicar el nombre del estado}, EN {Indicar el nombre de la Área Natural Protegida}, QUE CELEBRAN POR UNA PARTE, EL EJECUTIVO FEDERAL A TRAVÉS DE LA SECRETARÍA DE MEDIO AMBIENTE Y RECURSOS NATURALES, POR CONDUCTO DE LA COMISIÓN NACIONAL DE ÁREAS NATURALES PROTEGIDAS, REPRESENTADA EN ESTE ACTO POR EL C. {indicar el nombre de la persona Titular de la Dirección de ANP o Dirección Regional, según corresponda}, EN SU CARÁCTER DE {Anotar cargo} A QUIEN EN LO SUCESIVO SE LE DENOMINARÁ “LA CONANP”, Y POR LA OTRA, {en caso de que la persona beneficiaria sea un grupo organizado de hombres y/o mujeres distinto a personas morales, se deberá señalar el nombre del Presidente(a), Secretario(a) y Tesorero(a) del Comité de Seguimiento señalando el carácter de cada uno y en el caso de Ejidos y Comunidades se deberá anotar el nombre del Ejido o Comunidad y el del Presidente(a), Secretario(a) y Tesorero(a) del Comisariado Ejidal o Comunal, señalando su carácter} A QUIEN EN LO SUCESIVO SE LE DENOMINARÁ “LA PERSONA BENEFICIARIA”, Y LAS CUALES EN SU CONJUNTO SERÁN DENOMINADAS COMO “LAS PARTES”, DE CONFORMIDAD CON LAS SIGUIENTES DECLARACIONES Y CLÁUSULAS:

DECLARACIONES

I. “LA CONANP” declara:

- a) Que la Secretaría de Medio Ambiente y Recursos Naturales es una dependencia del Poder Ejecutivo Federal de acuerdo con lo establecido en el artículo 26 de la Ley Orgánica de la Administración Pública Federal y que conforme al artículo 32 Bis del mismo ordenamiento le corresponde, entre otros asuntos, promover la participación social en la formulación, aplicación y vigilancia de la política ambiental y concertar acciones e inversiones con los sectores social y privado para la protección y restauración del ambiente.
- b) Que en términos de los artículos 17 de la Ley Orgánica antes citada y 40 del Reglamento Interior de la Secretaría de Medio Ambiente y Recursos Naturales, para la más eficaz atención y eficiente despacho de los asuntos de su competencia, dicha Dependencia cuenta con diversos órganos administrativos desconcentrados que le están jerárquicamente subordinados, entre los cuales, de conformidad con lo dispuesto en el artículo 3, apartado B, fracción II del citado Reglamento, se encuentra la Comisión Nacional de Áreas Naturales Protegidas a quien le corresponde ejercer las atribuciones, establecidas en el artículo 67 del citado ordenamiento reglamentario, entre las que se encuentran las que en materia de Áreas Naturales Protegidas competencia de la Federación se establecen en la Ley Orgánica de la Administración Pública Federal, la Ley General del Equilibrio Ecológico y la Protección al Ambiente y su Reglamento en Materia de Áreas Naturales Protegidas, así como en otras leyes, reglamentos, decretos y acuerdos, salvo, las que directamente correspondan al Presidente de la República, al Secretario u otra Unidad Administrativa de la Secretaría, conforme a las disposiciones jurídicas aplicables.
- c) Que para dar cumplimiento a lo previsto en el presente convenio, aportará la cantidad de {Anotar importe con número y letra} con cargo a la partida denominada “43301”, del presupuesto autorizado a la Secretaría de Medio Ambiente y Recursos Naturales, por la Secretaría de Hacienda y Crédito Público, con cargo al Presupuesto de Egresos de la Federación para el presente ejercicio fiscal.

- d) Que conforme a lo previsto en el artículo 67, fracción V del mencionado Reglamento Interior, corresponde a la Comisión Nacional de Áreas Naturales Protegidas formular, ejecutar y evaluar los programas de subsidios para fomentar el desarrollo de actividades prioritarias de interés general que permitan proteger, aprovechar sustentablemente y restaurar los ecosistemas y su biodiversidad a través de los Ejididos, Comunidades agrarias, pueblos y comunidades indígenas y afromexicanas, dentro de las áreas naturales protegidas competencia de la Federación y en sus zonas de influencia.
- e) Que conforme a lo previsto en el Artículo 76, fracciones XVIII, XXXIV y XLII del citado Reglamento Interior, corresponde a la persona Titular de la Dirección Regional de la Comisión Nacional de Áreas Naturales Protegidas, suscribir convenios de concertación, con los sectores social y privado, así como, en cumplimiento a lo establecido en el oficio número _____ de fecha _____, por el cual la persona Titular de la Comisión Nacional de Áreas Naturales Protegidas, designa a las personas Titulares de la Direcciones Regionales de la Comisión Nacional de Áreas Naturales Protegidas, para la suscripción del presente convenio. [Esta declaración deberá requisitarse únicamente en los convenios que suscriba la persona titular de la Dirección Regional, de lo contrario deberá eliminarse].
- Que conforme a lo previsto en el Artículo 77, fracciones V y XXIII del mencionado Reglamento Interior, corresponde a la persona Titular de la Dirección de Área Natural Protegida de la Comisión Nacional de Áreas Naturales Protegidas, suscribir convenios de concertación con los sectores público, social y privado, así como, en cumplimiento a lo establecido en el oficio número _____ de fecha _____, por el cual la persona Titular de la Comisión Nacional de Áreas Naturales Protegidas, designa a las personas Titulares de las Direcciones de las Áreas Naturales Protegidas de la Comisión Nacional de Áreas Naturales Protegidas, para la suscripción del presente convenio. [Esta declaración deberá requisitarse únicamente en los convenios que suscriba la persona Titular de una Dirección de ANP, de lo contrario deberá eliminarse].
- f) Que tiene su domicilio en {Anotar domicilio de la Dirección de ANP o de la Dirección Regional, según corresponda}.

II. Por su parte, “LA PERSONA BENEFICIARIA” declara:

- 1.- Para el caso de Grupos Organizados de hombres y mujeres [Requisitar en caso de que la persona beneficiaria sea un grupo organizado, en caso de no aplicar, deberá eliminarse el numeral con sus respectivos incisos]:
- a) Que con fecha: {anotar día, mes y año}, en la localidad de _____, municipio o demarcación territorial de _____, mediante el Acta de Constitución del Comité de Seguimiento, se constituyó el Grupo Organizado denominado {Anotar nombre del proyecto}.
- b) Que los CC. {Anotar el nombre del presidente(a), secretario(a) y tesorero(a) del Comité de Seguimiento}, en su carácter de presidente(a), secretario(a) y tesorero(a), respectivamente, fueron nombrados como representantes legales, tal y como lo acreditan con el acta señalada en el inciso anterior.
- c) Que están de acuerdo con el apoyo que le otorga “**LA CONANP**” para el desarrollo del proyecto {Anotar nombre del proyecto}.
- d) Que previo a la firma del presente convenio, se integró el expediente técnico que contiene el cronograma de actividades y propuesta de memoria de cálculo de los conceptos materia del mismo.
- e) Que para los efectos legales del presente convenio de concertación, señalan como su domicilio el ubicado en {anotar domicilio de los representantes del Comité de Seguimiento}.
- f) Que el gobierno federal no le ha otorgado otro subsidio u apoyo para destinarlo a las mismas actividades.
- 2.- Para el caso de Ejidos y Comunidades [Requisitar en caso de que la persona beneficiaria sea un Ejido o Comunidad, en caso de no aplicar, deberá eliminarse el numeral con sus respectivos incisos]:
- a) Que el {Anotar el nombre del Ejido o Comunidad}, está constituido mediante {Anotar si se trata de una resolución presidencial, resolución judicial o escritura pública}, de fecha _____, ubicado en {anotar el nombre del Municipio o demarcación territorial y entidad federativa}.
- b) Que su RFC es: {Anotar clave, en caso de tener obligación de estar inscrito}.

- c) Que los CC. {Anotar el nombre del presidente(a), secretario(a) y tesorero(a) del Comisariado Ejidal}, en su carácter de presidente(a), secretario(a) y tesorero(a), respectivamente, son los representantes legales en funciones del Ejido o Comunidad, tal y como lo acreditan con el acta de Asamblea, de fecha _____ y Acta de Constitución del Comité de Seguimiento de fecha {Anotar fecha}.
- d) Que está de acuerdo con el apoyo que le otorga “**LA CONANP**” para el desarrollo del proyecto {Anotar nombre del proyecto}.
- e) Que previo a la firma del presente convenio, se integró el expediente técnico que contiene el cronograma de actividades y propuesta de memoria de cálculo de los conceptos materia del mismo.
- f) Que para los efectos legales del presente convenio de concertación, señala como su domicilio el ubicado en {Anotar domicilio del Comisariado en el caso de Ejidos y Comunidades}.
- g) Que el gobierno federal no le ha otorgado otro subsidio u apoyo para destinarlo a las mismas actividades.

III. Ambas partes declaran:

Que es compromiso del Gobierno de México la atención prioritaria a la población indígena y afromexicana que vive en condiciones de pobreza y marginación social, así como promover la participación de forma equitativa de mujeres y hombres en actividades productivas.

En virtud de lo anterior y con fundamento en los artículos 26 de la Constitución Política de los Estados Unidos Mexicanos; 26 y 32 Bis de la Ley Orgánica de la Administración Pública Federal; 9o, 21, 32, 33, 98 y 107 de la Ley Agraria; 37, 38, 39 y 40 de la Ley de Planeación; 75 y 79 de la Ley Federal de Presupuesto y Responsabilidad Hacendaria, y demás relativos del Presupuesto de Egresos de la Federación para el Ejercicio Fiscal de 2025; 67, fracción V, 76, fracciones XVIII, XXXIV y XLII y 77, fracciones V y XXIII del Reglamento Interior de la Secretaría de Medio Ambiente y Recursos Naturales, así como en lo previsto en el Acuerdo por el que se establecen las Reglas de Operación del Programa de Conservación para el Desarrollo Sostenible (PROCOCODES) para el ejercicio fiscal 2025 y los Lineamientos Internos del PROCOCODES en vigor, “**LAS PARTES**” celebran el presente convenio de concertación al tenor de las siguientes:

CLÁUSULAS

PRIMERA.- Las Partes convienen en unir sus esfuerzos y capacidades para llevar a cabo el proyecto denominado {nombre del proyecto objeto del convenio}, cuyos objetivos se enlistan a continuación:

OBJETIVOS:

{Enunciar los objetivos del proyecto objeto del convenio}.

SEGUNDA.- “**LA CONANP**” a través del C. _____ {indicar el nombre de la persona Titular de la Dirección de ANP o Dirección Regional} en su carácter de {indicar el cargo del servidor público que suscribe el convenio} se compromete a entregar recursos financieros, mismos que serán administrados por “**LA PERSONA BENEFICIARIA**”, a través de {Anotar nombre del representante legal del Ejido o Comunidad o las personas representantes del Comité de Seguimiento, según sea el caso}.

TERCERA.- Para la realización de los objetivos del presente convenio, “**LA CONANP**” aportará la cantidad de {cantidad con número y letra}, misma que corresponde al {anotar el porcentaje del total del apoyo que aportará la Secretaría} del costo del proyecto y la aportación del restante {anotar el porcentaje correspondiente a la aportación que realizará la persona beneficiaria} será responsabilidad de “**LA PERSONA BENEFICIARIA**”. La aportación de “**LA CONANP**” proviene de los recursos presupuestales autorizados a la Comisión Nacional de Áreas Naturales Protegidas en su presupuesto anual 2025, conforme a la normatividad respectiva y previas las autorizaciones que jurídicamente correspondan, sujetos a la disponibilidad del mismo. Dichos recursos serán radicados a través de la Comisión Nacional de Áreas Naturales Protegidas y serán ejercidos de acuerdo con los términos del expediente técnico que rubricado por “**LAS PARTES**” forma parte integrante del presente convenio. Estos recursos constituyen la aportación para ejecutar el {nombre del proyecto objeto del convenio}.

El primer pago por parte de “**LA CONANP**” se hará a más tardar veinte días hábiles posteriores a la firma del presente convenio por un monto de {cantidad con número y letra}, que representa el {50%} de la aportación total de “**LA CONANP**”, y las siguientes ministraciones se llevarán a cabo contra el avance de obra según el cronograma, cabalmente documentado y, las verificaciones de campo que al efecto realice el personal de “**LA CONANP**”, de conformidad con lo previsto en el expediente técnico.

El ejercicio de los recursos se hará únicamente para los conceptos de gastos establecidos en el expediente técnico mismo que forma parte del presente convenio.

CUARTA.- “LA PERSONA BENEFICIARIA” se compromete a garantizar la participación democrática y equitativa de mujeres, hombres y población indígena o afroamericana y a que cada una de las actividades que se aprueben se haga con base en las directrices que en materia ambiental determine **“LA CONANP”**.

Asimismo, **“LA PERSONA BENEFICIARIA”** se compromete a destinar los apoyos obtenidos exclusivamente a la ejecución de los trabajos para la realización del proyecto, en los términos previstos en el expediente técnico del presente convenio, y cuyas metas se enlistan a continuación. Cualquier cambio o modificación a lo establecido en el referido expediente técnico deberá quedar establecido en el acta de entrega recepción establecida en el Anexo número 10 de las Reglas de Operación del PROCODES para el ejercicio fiscal 2025.

METAS:

El {nombre del proyecto} tiene previsto realizar:

[En este apartado se deben señalar las actividades que se desarrollarán con la ejecución del proyecto objeto del convenio. Las metas deben ser cuantificables y establecerse de acuerdo con las unidades de medida y costos unitarios máximos y límites de unidades y superficies de los conceptos objeto del apoyo del Anexo número 2 de las Reglas de Operación del PROCODES].

“LA PERSONA BENEFICIARIA” no podrá ceder los derechos y obligaciones derivados del presente convenio en forma parcial o total, a favor de cualquier otra persona.

QUINTA.- “LA CONANP” por conducto de los representantes que designe para tal efecto, tendrá acceso en todo momento a la información contable y financiera que genere el proyecto {anotar el nombre del proyecto} objeto de este convenio.

SEXTA.- “LA PERSONA BENEFICIARIA”, se obliga a conservar y resguardar, las facturas, recibos de honorarios y sus medios de verificación, que cumplan con la normatividad fiscal, así como la documentación generada durante la ejecución del concepto de apoyo, por un periodo de cinco años, después de la conclusión del mismo, deberá de presentarlos en caso de ser requeridos por **“LA CONANP”** o alguna instancia fiscalizadora, que en el ámbito de sus respectivas atribuciones resulten competentes.

SÉPTIMA.- “LA PERSONA BENEFICIARIA” y **“LA CONANP”** por conducto del representante que para tal efecto designe, se comprometen a levantar un acta de entrega recepción del proyecto terminado.

OCTAVA.- En caso de tratarse de un proyecto productivo **“LA PERSONA BENEFICIARIA”** se compromete a garantizar la operación y mantenimiento del proyecto para los fines para los cuales fue apoyado. **“LA PERSONA BENEFICIARIA”**, deberá mantener la infraestructura del proyecto para los fines que se señala, así como estar libre de propaganda comercial ajena.

En caso de que **“LA PERSONA BENEFICIARIA”** pretenda acceder a los apoyos del PROCODES en el subsecuente ejercicio fiscal, deberá conservar en buen estado el equipo y herramientas duraderas, así como, los vehículos terrestres y embarcaciones menores y motores, que se hayan adquirido con los apoyos del PROCODES para el presente ejercicio fiscal, con la finalidad de dar continuidad a las acciones y objetivos del concepto de apoyo que se haya autorizado.

NOVENA.- Para el seguimiento de las acciones convenidas, así como para brindar la asistencia técnica y apoyo que requiera **“LA PERSONA BENEFICIARIA”** para el logro de los objetivos de este convenio, **“LA CONANP”** designa al {nombre y cargo de la persona que se designa por la Dirección Regional o del ANP, según corresponda, para el seguimiento de las acciones convenidas}.

DÉCIMA.- LA CONANP”, tendrá en todo tiempo el derecho de supervisar y vigilar que las actividades se realicen conforme a las previsiones contenidas en este instrumento. Asimismo **“LA PERSONA BENEFICIARIA”** se obliga a proporcionar la información relativa a la aplicación del subsidio que, para efectos de control, vigilancia y fiscalización de los recursos otorgados, le requieran **“LA CONANP”** y las Secretarías de Hacienda y Crédito Público y Anticorrupción y Buen Gobierno, así como cualquier otra autoridad competente en materia de fiscalización del ejercicio de recursos presupuestarios federales.

Asimismo, **“LA PERSONA BENEFICIARIA”** facilitará la realización de auditorías que, en su caso, se lleven a cabo por parte de la Secretaría Anticorrupción y Buen Gobierno, el Órgano Interno de Control en **“LA SEMARNAT”**, o cualquier otro ente fiscalizador competente, respecto de la aplicación de los recursos federales que sean otorgados, así como a colaborar en la realización de las actividades conducentes.

DÉCIMA PRIMERA.- “**LA CONANP**” podrá rescindir administrativamente el presente instrumento sin responsabilidad alguna para la misma si se presentan alguna de las siguientes causas:

- a) El incumplimiento de cualquiera de las obligaciones pactadas en este instrumento y en las Reglas de Operación o la inobservancia a leyes y/o disposiciones jurídicas aplicables.
- b) Si transmite total o parcialmente, por cualquier título, los derechos derivados de este convenio.
- c) Si hace mal uso de los recursos federales objeto de este instrumento.
- d) Si realiza acciones diferentes a las pactadas en este instrumento.
- e) Incumplir la ejecución de las acciones de los conceptos objeto de apoyo.

DÉCIMA SEGUNDA.- Si “**LA CONANP**” considera que “**LA PERSONA BENEFICIARIA**” ha incurrido en algunas de las causas de rescisión administrativa que se establecen en la cláusula anterior, se observará lo siguiente:

- a) Procederá a suspender temporalmente la entrega de los recursos y comunicará por escrito a “**LA PERSONA BENEFICIARIA**” los hechos que constituyen su incumplimiento para que en un término de 10 (diez) días hábiles contados a partir del día siguiente al que se le notifique, corrija las omisiones o irregularidades detectadas, exponga lo que a su derecho convenga y aporte, en su caso, las pruebas que estime pertinentes;
- b) Transcurrido el término citado en el inciso anterior, “**LA CONANP**” tomando en cuenta los argumentos y pruebas ofrecidos por “**LA PERSONA BENEFICIARIA**” y en su caso, la corrección de las omisiones o irregularidades, determinará de manera fundada y motivada, si resulta procedente rescindir el convenio de concertación suscrito y comunicará por escrito a “**LA PERSONA BENEFICIARIA**” dicha determinación en un plazo no mayor a 5 (cinco) días hábiles contados a partir del día siguiente al que ésta entregó a “**LA CONANP**” las pruebas a que se refiere el inciso a) de la presente cláusula.
- c) En caso de que “**LA CONANP**” determine la rescisión del convenio de concertación, se cancelará la entrega de los recursos y en la notificación a que se refiere el inciso anterior deberá apercibir a “**LA PERSONA BENEFICIARIA**” para que en un plazo que no exceda de 15 (quince) días hábiles contados a partir del día siguiente al que se le notifique, reintegre a la CONANP la totalidad de los recursos recibidos que no acredite su ejercicio. En caso de que no se realice el reintegro de los recursos referidos dentro del plazo previsto “**LA PERSONA BENEFICIARIA**” deberá cubrir las cargas financieras que correspondan.

La CONANP notificará a las dependencias de la Administración Pública Federal que correspondan, el incumplimiento en que incurrió “**LA PERSONA BENEFICIARIA**” y la sanción impuesta. Las sanciones a que se refiere esta cláusula se aplicarán sin perjuicio de que se ejerciten en su contra las acciones legales que correspondan.

DÉCIMA TERCERA.- Cualquiera de “**LAS PARTES**” podrá dar por terminado anticipadamente el presente Convenio, mediante aviso por escrito, que con treinta (30) días hábiles de anticipación haga llegar a la otra, en donde se justifiquen las causas que dieron origen a tal decisión, tomándose en este caso, las medidas necesarias para evitar los perjuicios que se pudieran causar con dicha situación.

DÉCIMA CUARTA.- “**LAS PARTES**” convienen que serán causas de terminación anticipada del presente instrumento, las siguientes:

- a) La voluntad de “**LAS PARTES**”, manifiesta mediante el mecanismo previsto en la cláusula anterior del presente instrumento.
- b) La imposibilidad física o jurídica para continuar con el objeto de este instrumento.
- c) El caso fortuito o fuerza mayor que impidan proseguir con los fines del presente convenio.

DÉCIMA QUINTA.- El personal que cada una de “**LAS PARTES**” designe, comisione o contrate con motivo de la ejecución de las acciones objeto de este convenio de concertación se entenderá exclusivamente relacionado con la parte que lo designó, comisionó o contrató, quedando bajo su absoluta responsabilidad y dirección, sin que de ello se derive la adquisición de algún tipo de derechos u obligaciones para la otra parte, por lo que en ningún caso podrá considerárseles mutuamente como intermediarios, o como patrones sustitutos o solidarios, deslindándolos desde ahora de cualquier responsabilidad de carácter laboral, civil, penal, administrativa o de cualquier otra naturaleza jurídica que en ese sentido se les quiera fincar.

DÉCIMA SEXTA.- “LAS PARTES” conviene que el plazo para la realización del proyecto objeto del presente convenio será a partir del día de su firma y concluirá (anotar fecha programada para el término del proyecto). La vigencia de este convenio no podrá rebasar el 31 de diciembre de 2025, con excepción de la revisión cuantitativa y cualitativa del acta de entrega-recepción y del soporte documental comprobatorio que acredite la aplicación de los recursos y de los entregables establecidos en la misma, para lo cual continuará su vigencia hasta en tanto se encuentren concluidos dichos asuntos.

En caso de que se detecten irregularidades durante la revisión del contenido del acta de entrega-recepción y/o del soporte documental de la misma, **“LA CONANP”** llevará a cabo lo siguiente:

a) Requerirá a **“LA PERSONA BENEFICIARIA”** para que, dentro del término de 10 días hábiles contados a partir del día siguiente en el que se le notifique, realice las aclaraciones o proporcione la información adicional que se le solicite.

b) Transcurrido dicho plazo **“LA CONANP”** resolverá considerando los argumentos y documentación entregada.

c) En caso de que **“LA CONANP”** determine el incumplimiento de alguna de las obligaciones establecidas en las Reglas de Operación del PROCODES y/o en el convenio de concertación y su anexo, deberá apercebir a **“LA PERSONA BENEFICIARIA”** para que en un plazo que no exceda de 15 días hábiles contados a partir del día siguiente en el que se le notifique, reintegre a **“LA CONANP”** total o parcialmente, los recursos recibidos y su rendimiento.

DÉCIMA SÉPTIMA.- Se garantizará el ejercicio del derecho de acceso a la información conforme a lo dispuesto en los títulos Quinto y Séptimo “Del Procedimiento de Acceso a la Información” de la Ley Federal de Transparencia y Acceso a la Información Pública y Ley General de Transparencia y Acceso a la Información Pública, respectivamente

“LA PERSONA BENEFICIARIA” por su parte, se obliga a preservar y guardar la confidencialidad de la información, datos o documentos a que tenga acceso con motivo del cumplimiento del objeto del presente convenio, por lo que no podrá usarlos o revelarlos por cualquier forma o medio, ya sea en parte o en su conjunto, tanto en México como en el extranjero, subsistiendo dicha obligación aún después de haber concluido la vigencia del presente instrumento jurídico.

DÉCIMA OCTAVA.- El presente convenio únicamente podrá ser modificado o adicionado en cuanto a las metas y montos establecidos en el mismo, para lo cual **“LAS PARTES”** suscribirán un convenio modificatorio, el cual surtirá efectos a partir de la fecha de su suscripción y no podrán contravenir el objeto del mismo, ni las disposiciones jurídicas que le dieron origen.

DÉCIMA NOVENA.- En caso de suscitarse conflicto o controversia con motivo de la interpretación y/o cumplimiento del presente convenio, **“LAS PARTES”** se someten expresamente a la competencia de los tribunales federales de la Ciudad de México, renunciando desde este momento a la que les pudiera corresponder en razón de su domicilio presente o futuro, o por cualquier otra causa.

Enteradas **“LAS PARTES”** del contenido, fuerza y alcance legal del presente convenio, manifiestan su voluntad de obligarse en los términos prescritos en el mismo, firmándolo por duplicado en la _____, a los _____ días del mes de _____ del año dos mil veinticinco.

Por “LA CONANP”

Por “LA PERSONA BENEFICIARIA”

[Anotar el nombre, cargo y firma de la persona Titular de la Dirección Regional o del ANP, según corresponda]

[Anotar el nombre y firma de las personas representantes del Comité de Seguimiento, según corresponda]

PRESIDENTA(E)

SECRETARIA(O)

TESORERA(O)

ANEXO NÚMERO 7 “B”

**FORMATO DEL CONVENIO DE CONCERTACIÓN DEL PROGRAMA DE CONSERVACIÓN PARA EL
DESARROLLO SOSTENIBLE 2025
(CONTINGENCIAS AMBIENTALES)**

{descripción} = Campos que deben ser sustituidos por la información específica correspondiente.

[explicación] = Instrucciones que deben tomarse en cuenta, y eliminar del convenio elaborado.

[Eliminar el cuadro anterior en los convenios elaborados]

COMISIÓN NACIONAL DE ÁREAS NATURALES PROTEGIDAS

**PROGRAMA DE CONSERVACIÓN PARA EL DESARROLLO SOSTENIBLE (PROCOCODES), EJERCICIO
FISCAL 2025**

Número de Convenio: _____

CONVENIO DE CONCERTACIÓN PARA EL ESTABLECIMIENTO Y APOYO DE LA BRIGADA COMUNITARIA DE CONTINGENCIA AMBIENTAL, COMO PARTE DEL PROGRAMA DE CONSERVACION PARA EL DESARROLLO SOSTENIBLE, EN LA LOCALIDAD DE {anotar el nombre de la localidad}, MUNICIPIO O DEMARCACIÓN TERRITORIAL {anotar el nombre del municipio o demarcación territorial}, EN EL ESTADO DE {anotar el nombre del estado}, EN EL ÁREA NATURAL PROTEGIDA (Indicar el nombre de la ANP), QUE CELEBRAN POR UNA PARTE, EL EJECUTIVO FEDERAL A TRAVÉS DE LA SECRETARÍA DE MEDIO AMBIENTE Y RECURSOS NATURALES, POR CONDUCTO DE LA COMISIÓN NACIONAL DE ÁREAS NATURALES PROTEGIDAS, REPRESENTADA EN ESTE ACTO POR EL C. {indicar el nombre de la persona Titular de la Dirección Regional o de ANP}, EN SU CARÁCTER DE {anotar cargo} A QUIEN EN LO SUCESIVO SE LE DENOMINARÁ “LA CONANP”, Y POR LA OTRA, {en caso de que la persona beneficiaria sea un grupo organizado de hombres y/o mujeres distinto a personas morales, se deberá señalar el nombre del Presidente(a), Secretario(a) y Tesorero(a) del Comité de Seguimiento señalando el carácter de cada uno y en el caso de Ejidos y Comunidades se deberá anotar el nombre del Ejido o Comunidad y el del Presidente(a), Secretario(a) y Tesorero(a) del Comisariado Ejidal o Comunal, señalando su carácter}, A QUIEN EN LO SUCESIVO SE LE DENOMINARÁ “LA PERSONA BENEFICIARIA” Y LAS CUALES EN SU CONJUNTO SERÁN DENOMINADAS COMO “LAS PARTES”, DE CONFORMIDAD CON LAS SIGUIENTES DECLARACIONES Y CLAÚSULAS:

DECLARACIONES:

I. “LA CONANP” declara:

- a) Que la Secretaría de Medio Ambiente y Recursos Naturales es una dependencia del Poder Ejecutivo Federal de acuerdo a lo establecido en el artículo 26 de la Ley Orgánica de la Administración Pública Federal y que conforme al artículo 32 Bis del mismo ordenamiento le corresponde, entre otros asuntos, promover la participación social en la formulación, aplicación y vigilancia de la política ambiental y concertar acciones e inversiones con los sectores social y privado para la protección y restauración del ambiente.
- b) Que en términos de los artículos 17 de la Ley Orgánica antes citada y 40 del Reglamento Interior de la Secretaría de Medio Ambiente y Recursos Naturales, para la más eficaz atención y eficiente despacho de los asuntos de su competencia, dicha Dependencia cuenta con diversos órganos administrativos desconcentrados que le están jerárquicamente subordinados, entre los cuales, de conformidad con lo dispuesto en el artículo 3, apartado B, fracción II, del citado Reglamento, se encuentra la Comisión Nacional de Áreas Naturales Protegidas a quien le corresponde ejercer las atribuciones, establecidas en el artículo 67 del citado ordenamiento reglamentario, entre las que se encuentran las que en materia de Áreas Naturales Protegidas competencia de la Federación se establecen en la Ley Orgánica de la Administración Pública Federal, la Ley General del Equilibrio Ecológico y la Protección al Ambiente y su Reglamento en Materia de Áreas Naturales Protegidas, así como en otras leyes, reglamentos, decretos y acuerdos, salvo, las que directamente correspondan al Presidente de la República, al Secretario u otra Unidad Administrativa de la Secretaría, conforme a las disposiciones jurídicas aplicables.
- c) Que para dar cumplimiento a lo previsto en el presente convenio, aportará la cantidad de {Anotar el importe con número y letra} con cargo a la partida denominada “{anotar el número de partida}”, del presupuesto autorizado a la Secretaría de Medio Ambiente y Recursos Naturales, por la Secretaría de Hacienda y Crédito Público, con cargo al Presupuesto de Egresos de la Federación para el presente ejercicio fiscal.

- d) Que conforme a lo previsto en el artículo 67, fracción V del mencionado Reglamento Interior, corresponde a la Comisión Nacional de Áreas Naturales Protegidas formular, ejecutar y evaluar los programas de subsidios para fomentar el desarrollo de actividades prioritarias de interés general que permitan proteger, aprovechar sustentablemente y restaurar los ecosistemas y su biodiversidad a través de los Ejidos, Comunidades agrarias, pueblos y comunidades indígenas y afromexicanas, dentro de las áreas naturales protegidas competencia de la Federación y en sus zonas de influencia.
- e) Que conforme a lo previsto en el artículo 76, fracciones XVIII, XXXIV y XLII del citado Reglamento Interior, corresponde a la persona Titular de la Dirección Regional de la Comisión Nacional de Áreas Naturales Protegidas, suscribir convenios de concertación, con los sectores social y privado, así como, en cumplimiento a lo establecido en el oficio número _____ de fecha _____, por el cual la persona Titular de la Comisión Nacional de Áreas Naturales Protegidas, designa a las personas Titulares de la Direcciones Regionales de la Comisión Nacional de Áreas Naturales Protegidas, para la suscripción del presente convenio. [Esta declaración deberá requisitarse únicamente en los convenios que suscriba la persona titular de la Dirección Regional, de lo contrario deberá eliminarse].

Que conforme a lo previsto en el artículo 77, fracciones V y XXIII del mencionado Reglamento Interior, corresponde a la persona Titular de la Dirección de Área Natural Protegida de la Comisión Nacional de Áreas Naturales Protegidas, suscribir convenios de concertación con los sectores público, social y privado, así como, en cumplimiento a lo establecido en el oficio número _____ de fecha _____, por el cual la persona Titular de la Comisión Nacional de Áreas Naturales Protegidas, designa a las personas Titulares de las Direcciones de las Áreas Naturales Protegidas de la Comisión Nacional de Áreas Naturales Protegidas, para la suscripción del presente convenio. [Esta declaración deberá requisitarse únicamente en los convenios que suscriba la persona Titular de una Dirección de ANP, de lo contrario deberá eliminarse].

- f) Que tiene su domicilio en {Anotar domicilio de la Dirección de ANP o de la Dirección Regional, según corresponda}.

II. Por su parte, “LA PERSONA BENEFICIARIA” declara:

- 1.- Para el caso de Grupos Organizados de hombres y mujeres [Requisitar en caso de que la persona beneficiaria sea un grupo organizado, en caso de no aplicar, deberá eliminarse el numeral con sus respectivos incisos]:
 - a) Que con fecha: {anotar día, mes y año}, en la localidad de {_____}, municipio o demarcación territorial de {_____}, mediante el acta del Comité de Seguimiento, se constituyó la brigada comunitaria de contingencia ambiental.
 - b) Que los CC. {anotar el nombre del presidente(a), secretario(a) y tesorero(a) del Comité de Seguimiento}, en su carácter de presidente(a), secretario(a) y tesorero(a), respectivamente, fueron nombrados como representantes legales, tal y como lo acreditan con el acta señalada en el inciso anterior.
 - c) Que están de acuerdo con el apoyo que le otorga “LA CONANP” para establecer la brigada comunitaria de contingencia ambiental.
 - d) Que previo a la firma del presente convenio, se integró el expediente técnico y el cronograma de actividades de la Brigada Comunitaria.
 - e) Que para los efectos legales del presente convenio de concertación, señalan como su domicilio el ubicado en {anotar domicilio de los representantes del Comité de Seguimiento}.
 - f) Que el gobierno federal no le ha otorgado otro subsidio u apoyo para destinarlo a las mismas actividades.
- 2.- Para el caso de Ejidos y Comunidades [Requisitar en caso de que la persona beneficiaria sea un Ejido o Comunidad, en caso de no aplicar, deberá eliminarse el numeral con sus respectivos incisos]:
 - a) Que el {Anotar el nombre del Ejido o Comunidad}, está constituido mediante {Anotar si se trata de una resolución presidencial, resolución judicial o escritura pública}, de fecha _____, ubicado en {anotar el nombre del Municipio o demarcación territorial y entidad federativa}.

- b) Que su RFC es: {Anotar clave, en caso de tener obligación de estar inscrito}.
- c) Que los CC. {Anotar el nombre del presidente(a), secretario(a) y tesorero(a) del Comisariado Ejidal}, en su carácter de presidente(a), secretario(a) y tesorero(a), respectivamente, son los representantes legales en funciones del Ejido o Comunidad, tal y como lo acreditan con el acta de Asamblea, de fecha_____ y Acta de Constitución del Comité de Seguimiento de fecha {Anotar fecha}.
- d) Que está de acuerdo con el apoyo que le otorga “**LA CONANP**” para establecer la brigada comunitaria de contingencia ambiental.
- e) Que previo a la firma del presente convenio, se integró el expediente técnico y el cronograma de actividades de la Brigada Comunitaria.
- f) Que para los efectos legales del presente convenio de concertación, señala como su domicilio el ubicado en {Anotar domicilio del Comisariado Ejidal}.
- g) Que el gobierno federal no le ha otorgado otro subsidio u apoyo para destinarlo a las mismas actividades.

III. Conjuntas:

Que es compromiso del Gobierno de México la atención para prevenir, mitigar y restaurar las situaciones de riesgo derivadas de actividades humanas o fenómenos naturales que ponen en peligro, la integridad de uno o varios ecosistemas; con la participación de forma equitativa de mujeres y hombres.

En virtud de lo anterior y con fundamento en los artículos 26 de la Constitución Política de los Estados Unidos Mexicanos; 26 y 32 BIS de la Ley Orgánica de la Administración Pública Federal; 9, 21, 32, 33, 98 y 107 de la Ley Agraria; 37, 38, 39 y 40 de la Ley de Planeación, 75 y 79 de la Ley Federal de Presupuesto y Responsabilidad Hacendaria, y demás relativos del Presupuesto de Egresos de la Federación para el Ejercicio Fiscal 2025; 67, fracción V, 76, fracciones XVIII, XXXIV y XLII y 77, fracciones V y XXIII del Reglamento Interior de la Secretaría de Medio Ambiente y Recursos Naturales, así como en lo previsto en el Acuerdo por el que se establecen las Reglas de Operación del Programa de Conservación para el Desarrollo Sostenible (PROCODES) para el Ejercicio Fiscal 2025 y los Lineamientos Internos del PROCODES en vigor, “**LAS PARTES**” celebran el presente convenio de concertación al tenor de las siguientes:

CLÁUSULAS

PRIMERA.- “**LAS PARTES**” convienen en unir sus esfuerzos y capacidades para llevar a cabo el establecimiento y apoyo de la brigada comunitaria de contingencia ambiental de la Región {anotar nombre de la Dirección Regional}, objeto del presente convenio, de conformidad con las especificaciones técnicas contenidas en el Expediente técnico que, firmado por todas las partes, forma parte integrante del presente convenio para todos los efectos legales a que haya lugar, teniéndose aquí por reproducidos como si a la letra se insertasen, y en donde se describen en forma clara y detallada las características del establecimiento y apoyo de la Brigada Comunitaria, y se precisan el lugar y las fechas en que dicha brigada deberá de realizarlas y cuyos objetivos se enlistan a continuación:

OBJETIVOS:

{Enunciar los objetivos de la brigada comunitaria} en la Fase {Anotar la fase correspondiente: Fase I Aplicación de medidas de prevención, Fase II Atención a Contingencias y Fase III Restauración y rehabilitación}.

Metas:

La brigada tiene previsto realizar:

{Anotar las metas cuantificables que se obtendrán con la ejecución de las actividades de las Fases que se van a realizar}.

SEGUNDA.- Para la realización de los objetivos del presente convenio, “**LA CONANP**” entregará a “**LA PERSONA BENEFICIARIA**” la cantidad de {Anotar la cantidad con número y letra, la cual no deberá incluir el de gasto de operación}. La aportación de “**LA CONANP**” proviene de los recursos presupuestales autorizados a la Comisión Nacional de Áreas Naturales Protegidas en su presupuesto anual 2025, conforme a la normatividad respectiva y previas las autorizaciones que jurídicamente correspondan, sujetos de la

disponibilidad del Presupuesto de Egresos de la Federación para el Ejercicio Fiscal 2025. Dichos recursos serán radicados a través de la Comisión Nacional de Áreas Naturales Protegidas por conducto de la Dirección Regional *{indicar el nombre de la Dirección Regional}* y serán ejercidos conforme a lo señalado en el Expediente Técnico de la brigada comunitaria de contingencia ambiental.

TERCERA.- “LA CONANP” podrá realizar el pago total de los recursos establecidos en este convenio a favor de **“LA PERSONA BENEFICIARIA”**, si la contingencia a atender así lo requiere. En caso contrario, el primer pago por parte de **“LA CONANP”** se hará a más tardar veinte días hábiles posteriores a la firma del presente convenio por un monto de {cantidad con número y letra}, que representa el {50%} de la aportación total de **“LA CONANP”**, y las siguientes ministraciones se llevarán a cabo contra avance de obra según el cronograma y las verificaciones de campo que al efecto realice el personal de **“LA CONANP”**, de conformidad con lo previsto en el expediente técnico.

El ejercicio de los recursos se hará únicamente para los conceptos de gastos establecidos en el Expediente Técnico mismo que forma parte del presente convenio.

CUARTA.- “LA PERSONA BENEFICIARIA” se compromete a garantizar la participación responsable de los integrantes de las brigadas, así como garantizar las condiciones técnicas para la organización y realización de los trabajos de las mismas.

Asimismo, **“LA PERSONA BENEFICIARIA”**, se compromete a destinar los recursos aportados por **“LA CONANP”** única y exclusivamente al pago de las actividades establecidas en el Expediente Técnico de la brigada de contingencia ambiental.

QUINTA.- “LA PERSONA BENEFICIARIA” se obliga a contratar un seguro para la cobertura de riesgos en términos de lo establecido en los Lineamientos Internos del PROCODES.

SEXTA.- Para el seguimiento de las acciones convenidas, así como para brindar la orientación y apoyo que requieran las partes y para el logro de los objetivos de este convenio, **“LA CONANP”** designa a *{nombre y cargo de la persona que designa el Titular de la Dirección Regional o del ANP para el seguimiento de las acciones convenidas}*.

SÉPTIMA.- “LA PERSONA BENEFICIARIA”, a través del Comité de Seguimiento, se obliga a conservar y resguardar, las facturas, recibos de honorarios y sus medios de verificación, que cumplan con la normatividad fiscal, así como la documentación generada durante la ejecución del concepto de apoyo, por un periodo de cinco años, después de la conclusión del mismo, deberá de presentarlos en caso de ser requeridos por **“LA CONANP”** o alguna instancia fiscalizadora, que en el ámbito de sus respectivas atribuciones resulten competentes.

OCTAVA.- “LA PERSONA BENEFICIARIA” y **“LA CONANP”**, por conducto del representante que para tal efecto designe, se comprometen a levantar un acta de entrega recepción de las acciones realizadas.

En caso de que **“LA PERSONA BENEFICIARIA”** pretenda acceder a los apoyos del PROCODES en el subsecuente ejercicio fiscal, deberá conservar en buen estado el equipo y herramientas duraderas, que se hayan adquirido con los apoyos del PROCODES para el presente ejercicio fiscal, con la finalidad de dar continuidad a las acciones y objetivos del concepto de apoyo que se haya autorizado.

NOVENA.- La Secretaría Anticorrupción y Buen Gobierno llevará a cabo el seguimiento, evaluación y control de las acciones materia de este convenio, en el ámbito de su competencia.

DÉCIMA.- “LA CONANP” podrá rescindir administrativamente el presente instrumento sin responsabilidad alguna para la misma si **“LA PERSONA BENEFICIARIA”** incurre en alguno de los siguientes supuestos:

- a) Si transmite total o parcialmente, por cualquier título, los derechos derivados de este convenio.
- b) Si hace mal uso de los recursos federales objeto de este instrumento.
- c) Si realiza acciones diferentes a las pactadas en este instrumento.
- d) En general, por el incumplimiento de **“LA PERSONA BENEFICIARIA”** a cualquiera de sus obligaciones que deriven de este convenio, de las Reglas de Operación del Programa de Conservación para el Desarrollo Sostenible, así como de sus Lineamientos Internos o la inobservancia a las leyes y/o disposiciones jurídicas aplicables.

DÉCIMA PRIMERA.- Si “**LA CONANP**” considera que “**LA PERSONA BENEFICIARIA**” ha incurrido en algunas de las causas de rescisión administrativa que se consignan en la cláusula anterior, se observará lo siguiente:

a) Procederá a suspender temporalmente la entrega de los recursos, y comunicará por escrito a “**LA PERSONA BENEFICIARIA**” los hechos que constituyen su incumplimiento para que, en un término de 10 (diez) días hábiles contados a partir del día siguiente en el que se le notifique, corrija las omisiones o irregularidades detectadas, exponga lo que a su derecho convenga y aporte, en su caso, las pruebas que estime pertinentes;

b) Transcurrido el término citado en el inciso anterior, “**LA CONANP**” tomando en cuenta los argumentos y pruebas ofrecidos por “**LA PERSONA BENEFICIARIA**” y en su caso, la corrección de omisiones o irregularidades determinará de manera fundada y motivada, si resulta procedente la rescisión del convenio de concertación suscrito y comunicará por escrito a “**LA PERSONA BENEFICIARIA**” dicha determinación en un plazo no mayor a 5 (cinco) días hábiles contados a partir del día siguiente en el que “**LA PERSONA BENEFICIARIA**” entregó a “**LA CONANP**” las pruebas a que se refiere el inciso a) de la presente cláusula.

c) En caso de que “**LA CONANP**” determine la rescisión del convenio de concertación, se cancelará la entrega de los recursos y en la notificación a que se refiere el inciso anterior, deberá apercibir a “**LA PERSONA BENEFICIARIA**” para que en un plazo que no exceda de 15 (quince) días hábiles contados a partir del día siguiente en el que se le notifique, reintegre a “**LA CONANP**” la totalidad de los recursos recibidos de los cuales no se acredite su ejercicio. En caso de que no se realice el reintegro de los recursos referidos dentro del plazo previsto, “**LA PERSONA BENEFICIARIA**” deberá cubrir las cargas financieras que correspondan.

La CONANP notificará a las dependencias de la Administración Pública Federal que correspondan, el incumplimiento en que incurrió “**LA PERSONA BENEFICIARIA**” y la sanción impuesta. Las sanciones referidas en esta cláusula se aplicarán sin perjuicio de que se ejerciten en su contra las acciones legales que correspondan.

DÉCIMA SEGUNDA.- Cualquiera de “**LAS PARTES**” podrá dar por terminado el presente Convenio mediante aviso por escrito, que con treinta (30) días hábiles de anticipación haga llegar a la otra. En éste, se justificarán las causas que dieron origen a tal decisión, tomándose en ese caso, las medidas necesarias para evitar los perjuicios que se pudieran causar con dicha situación.

DÉCIMA TERCERA.- “**LAS PARTES**” convienen que serán causas de terminación del presente instrumento, las siguientes:

- a) La voluntad de “**LAS PARTES**”, manifiesta mediante el mecanismo previsto en la cláusula anterior del presente instrumento.
- b) La imposibilidad física o jurídica para continuar con el objeto de este instrumento.
- c) El caso fortuito o fuerza mayor que impidan proseguir con los fines del presente convenio.

DÉCIMA CUARTA.- El personal que cada una de “**LAS PARTES**” designe, comisione o contrate, con motivo de la ejecución de las acciones objeto de este convenio de concertación, se entenderá que quedará exclusivamente relacionado con la parte que lo designó, comisionó o contrató, quedando bajo su absoluta responsabilidad y dirección, sin que de ello se derive la adquisición de algún tipo de derechos u obligaciones para la otra parte. Por esto, en ningún caso podrá considerárseles mutuamente como intermediarios o como patrones sustitutos o solidarios, deslindándolos desde ahora de cualquier responsabilidad de carácter laboral, civil, penal, administrativo o de cualquier otra naturaleza jurídica que en ese sentido se les quisiera fincar.

DÉCIMA QUINTA.- “**LAS PARTES**” convienen que el plazo para la realización del objeto del presente Convenio será a partir del día de su firma y concluirá a más tardar *{anotar fecha programada para el término de la brigada de contingencia ambiental}*. La vigencia de este convenio no podrá rebasar el 31 de diciembre del año 2025, con excepción de la revisión cuantitativa y cualitativa del acta de entrega-recepción y del soporte documental comprobatorio que acredite la aplicación de los recursos y de los entregables establecidos en la misma, para lo cual continuará su vigencia hasta en tanto se encuentren concluidos dichos asuntos.

En caso de que se detecten irregularidades durante la revisión del contenido del acta de entrega-recepción y/o del soporte documental de la misma, **“LA CONANP”** llevará a cabo lo siguiente:

a) Requerirá a la **“PERSONA BENEFICIARIA”** para que dentro del término de 10 días hábiles contados a partir del día siguiente en el que se le notifique, realice las aclaraciones o proporcione la información adicional que se le solicite.

b) Transcurrido dicho plazo **“LA CONANP”** resolverá considerando los argumentos y documentación entregada.

c) En caso de que **“LA CONANP”** determine el incumplimiento de alguna de las obligaciones establecidas en las Reglas de Operación del PROCODES y/o en el convenio de concertación y su anexo, deberá apercibir a **LA PERSONA BENEFICIARIA** para que en un plazo que no exceda de 15 días hábiles contados a partir del día siguiente en el que se le notifique, reintegre a **“LA CONANP”** total o parcialmente, los recursos recibidos y su rendimiento.

DÉCIMA SEXTA.- Se garantizará el ejercicio del derecho de acceso a la información conforme a lo dispuesto en los Títulos Quinto y Séptimo **“Del Procedimiento de Acceso a la Información”** de la Ley Federal de Transparencia y Acceso a la Información Pública y Ley General de Transparencia y Acceso a la Información Pública, respectivamente.

“LA PERSONA BENEFICIARIA” por su parte, se obliga a preservar y guardar la confidencialidad de la información, datos o documentos a que tenga acceso con motivo del cumplimiento del objeto del presente convenio, por lo que no podrá usarlos o revelarlos por cualquier forma o medio, ya sea en parte o en su conjunto, tanto en México como en el extranjero, subsistiendo dicha obligación aún después de haber concluido la vigencia del presente instrumento jurídico.

DÉCIMA SÉPTIMA.- El presente Convenio únicamente podrá ser modificado en cuanto a las metas y montos establecidos en el mismo. Dichas modificaciones entrarán en vigor el día en el que se suscriban y no podrán contravenir el objeto de este, ni las disposiciones jurídicas que le dieron origen.

DÉCIMA OCTAVA.- En caso de suscitarse conflicto o controversia con motivo de la interpretación y/o cumplimiento del presente convenio, **“LAS PARTES”** se someten expresamente a la competencia de los Tribunales Federales de la Ciudad de México, renunciando desde este momento a la que les pudiera corresponder en razón de su domicilio presente o futuro, o por cualquier otra causa.

Enteradas **“LAS PARTES”** del contenido, fuerza y alcance legal del presente convenio, manifiestan su voluntad de obligarse en los términos prescritos en el mismo, firmándolo por duplicado en la _____, a los ___ días del mes de _____ del año dos mil veinticinco.

Por “LA CONANP”

Por “LA PERSONA BENEFICIARIA”

[Anotar el nombre, cargo y firma de la persona Titular de la Dirección Regional o del ANP, según corresponda]

[Anotar el nombre y firma de las personas representantes del Comité de Seguimiento, según corresponda]

PRESIDENTA(E)

SECRETARIA(O)

TESORERA(O)

ANEXO NÚMERO 8 “A”
FORMATO DEL CONVENIO DE CONCERTACION DEL PROGRAMA DE CONSERVACIÓN PARA EL DESARROLLO SOSTENIBLE (ESTUDIO TÉCNICO O CURSO DE CAPACITACIÓN CON PERSONA PRESTADORA DE SERVICIOS)
{descripción} = Campos que deben ser sustituidos por la información específica correspondiente. [explicación] = Instrucciones que deben tomarse en cuenta, y eliminar del convenio elaborado.

[Eliminar el cuadro anterior en los convenios elaborados]

**COMISIÓN NACIONAL DE ÁREAS NATURALES PROTEGIDAS
PROGRAMA DE CONSERVACIÓN PARA EL DESARROLLO SOSTENIBLE (PROCOCODES), EJERCICIO FISCAL 2025**

Número de Convenio: _____

CONVENIO DE CONCERTACIÓN PARA APOYAR EL {anotar el nombre del estudio técnico o curso de capacitación}, EN LA LOCALIDAD {Indicar el nombre de la localidad}, MUNICIPIO O DEMARCACIÓN TERRITORIAL {Indicar nombre del municipio o demarcación territorial}, EN EL ESTADO DE {Indicar el nombre del estado}, EN {Indicar el nombre del Área Natural Protegida}, QUE CELEBRAN POR UNA PARTE, EL EJECUTIVO FEDERAL A TRAVÉS DE LA SECRETARÍA DE MEDIO AMBIENTE Y RECURSOS NATURALES, POR CONDUCTO DE LA COMISIÓN NACIONAL DE ÁREAS NATURALES PROTEGIDAS, REPRESENTADA EN ESTE ACTO POR EL C. {indicar el nombre de la persona Titular de la Dirección Regional o de ANP, según corresponda}, EN SU CARÁCTER DE {Anotar cargo}, A QUIEN EN LO SUCESIVO SE LE DENOMINARÁ “LA CONANP”, Y POR LA OTRA, {en caso de que la persona beneficiaria sea un grupo organizado de hombres y/o mujeres, distinto a personas morales, se deberá señalar el nombre del Presidente(a), Secretario(a) y Tesorero(a) del Comité de Seguimiento señalando el carácter de cada uno y en el caso de Ejidos y Comunidades se deberá anotar el nombre del Ejido o Comunidad y el del Presidente(a), Secretario(a) y Tesorero(a) del Comisariado Ejidal o Comunal, señalando su carácter}, A QUIEN EN LO SUCESIVO SE LE DENOMINARÁ “LA PERSONA BENEFICIARIA” Y {anotar el nombre de la persona prestadora de servicios}, A QUIEN EN ADELANTE SE DESIGNARÁ COMO “ LA PERSONA PRESTADORA DE SERVICIOS”, Y LAS CUALES EN SU CONJUNTO SERÁN DENOMINADAS COMO “LAS PARTES”, DE CONFORMIDAD CON LAS SIGUIENTES DECLARACIONES Y CLÁUSULAS:

DECLARACIONES

I. “LA CONANP” declara:

- a) Que la Secretaría de Medio Ambiente y Recursos Naturales es una dependencia del Poder Ejecutivo Federal de acuerdo con lo establecido en el artículo 26 de la Ley Orgánica de la Administración Pública Federal y que conforme al artículo 32 Bis del mismo ordenamiento le corresponde, entre otros asuntos, promover la participación social en la formulación, aplicación y vigilancia de la política ambiental y concertar acciones e inversiones con los sectores social y privado para la protección y restauración del ambiente.
- b) Que en términos de los artículos 17 de la Ley Orgánica antes citada y 40 del Reglamento Interior de la Secretaría de Medio Ambiente y Recursos Naturales, para la más eficaz atención y eficiente despacho de los asuntos de su competencia, dicha Dependencia cuenta con diversos órganos administrativos desconcentrados que le están jerárquicamente subordinados, entre los cuales, de conformidad con lo dispuesto en el artículo 3, apartado B, fracción II del citado Reglamento, se encuentra la Comisión Nacional de Áreas Naturales Protegidas a quien le corresponde ejercer las atribuciones, establecidas en el artículo 67 del citado ordenamiento reglamentario, entre las que se encuentran las que en materia de Áreas Naturales Protegidas competencia de la Federación se establecen en la Ley Orgánica de la Administración Pública Federal, la Ley General del Equilibrio Ecológico y la Protección al Ambiente y su Reglamento en Materia de Áreas Naturales Protegidas, así como en otras leyes, reglamentos, decretos y acuerdos, salvo, las que directamente correspondan al Presidente de la República, al Secretario u otra Unidad Administrativa de la Secretaría, conforme a las disposiciones jurídicas aplicables.
- c) Que para dar cumplimiento a lo previsto en el presente convenio, aportará la cantidad de {importe con número y letra} con cargo a la partida denominada “43301”, del presupuesto autorizado a la Secretaría de Medio Ambiente y Recursos Naturales, por la Secretaría de Hacienda y Crédito Público, con cargo al Presupuesto de Egresos de la Federación para el presente ejercicio fiscal.

- d) Que conforme a lo previsto en el artículo 67, fracción V del mencionado Reglamento Interior, corresponde a la Comisión Nacional de Áreas Naturales Protegidas formular, ejecutar y evaluar los programas de subsidios para fomentar el desarrollo de actividades prioritarias de interés general que permitan proteger, aprovechar sustentablemente y restaurar los ecosistemas y su biodiversidad a través de los Ejidos, Comunidades agrarias, pueblos y comunidades indígenas y afromexicanas, dentro de las áreas naturales protegidas competencia de la Federación y en sus zonas de influencia.
- e) Que conforme a lo previsto en el artículo 76, fracciones XVIII, XXXIV y XLII del citado Reglamento Interior, corresponde a la persona Titular de la Dirección Regional de la Comisión Nacional de Áreas Naturales Protegidas, suscribir convenios de concertación, con los sectores social y privado, así como, en cumplimiento a lo establecido en el oficio número _____ de fecha _____, por el cual la persona Titular de la Comisión Nacional de Áreas Naturales Protegidas, designa a las personas Titulares de las Direcciones Regionales de la Comisión Nacional de Áreas Naturales Protegidas, para la suscripción del presente convenio. [Esta declaración deberá requisitarse únicamente en los convenios que suscriba la persona titular de la Dirección Regional, de lo contrario deberá eliminarse]
- Que conforme a lo previsto en el artículo 77, fracciones V y XXIII mencionado Reglamento Interior, corresponde a la persona Titular de la Dirección de Área Natural Protegida de la Comisión Nacional de Áreas Naturales Protegidas, suscribir convenios de concertación con los sectores público, social y privado, así como, en cumplimiento a lo establecido en el oficio número _____ de fecha _____, por el cual la persona Titular de la Comisión Nacional de Áreas Naturales Protegidas, designa a personas Titulares de las Direcciones de las Áreas Naturales Protegidas de la Comisión Nacional de Áreas Naturales Protegidas, para la suscripción del presente convenio. [Esta declaración deberá requisitarse únicamente en los convenios que suscriba la persona Titular de una Dirección de ANP, de lo contrario deberá eliminarse].
- f) Que tiene su domicilio en {Anotar Domicilio de la Dirección de ANP o de la Dirección Regional, según corresponda}.

II.- Por su parte, “LA PERSONA BENEFICIARIA” declara:

1.- Para el caso de Grupos Organizados de hombres y mujeres [Requisitar en caso de que la persona beneficiaria sea un grupo organizado, en caso de no aplicar, deberá eliminarse el numeral con sus respectivos incisos]:

- a) Que con fecha: _____, en la localidad de _____, municipio o demarcación territorial de _____, mediante el acta del Comité de Seguimiento, se constituyó el Grupo Organizado denominado {Anotar nombre curso de capacitación o estudio técnico}.
- b) Que los CC. {Anotar el nombre del presidente(a), secretario(a) y tesorero(a) del Comité de Seguimiento}, en su carácter de presidente(a), secretario(a) y tesorero(a), respectivamente, fueron nombrados como representantes legales, tal y como lo acreditan con el acta señalada en el inciso anterior.
- c) Que están de acuerdo con el apoyo que le otorga “LA CONANP” para el desarrollo del {Anotar si se trata de un curso de capacitación o estudio técnico}.
- d) Que previo a la firma del presente convenio, se integraron los términos de referencia que contienen el cronograma de actividades y la propuesta económica del {Anotar si se trata de estudio técnico o curso de capacitación}.
- e) Que para los efectos legales del presente convenio de concertación, señalan como su domicilio el ubicado en {anotar domicilio de los representantes del Comité de Seguimiento}.

2.- Para el caso de Ejidos y Comunidades [Requisitar en caso de que la persona beneficiaria sea un Ejido o Comunidad, en caso de no aplicar, deberá eliminarse el numeral con sus respectivos incisos]:

- a) Que el {Anotar el nombre del Ejido o Comunidad}, está constituido mediante {Anotar si se trata de una resolución presidencial, resolución judicial o escritura pública}, de fecha _____, ubicado en {anotar el nombre del Municipio o demarcación territorial y entidad federativa}.
- b) Que su RFC es: {Anotar clave, en caso de tener obligación de estar inscrito}.
- c) Que los CC. {anotar el nombre del presidente(a), secretario(a) y tesorero(a) del Comisariado Ejidal}, en su carácter de presidente(a), secretario(a) y tesorero(a), respectivamente, son los representantes legales en funciones del Ejido o Comunidad, tal y como lo acreditan con el acta de Asamblea, de fecha _____ y Acta de Constitución del Comité de Seguimiento de fecha {Anotar fecha}.
- d) Que está de acuerdo con el apoyo que le otorga “LA CONANP” para el desarrollo del {Anotar el nombre del curso de capacitación o estudio técnico}.

- e) Que previo a la firma del presente convenio, se integraron los términos de referencia que contienen el cronograma de actividades y la propuesta económica del {Anotar si se trata de estudio técnico o curso de capacitación}.
- f) Que para los efectos legales del presente convenio de concertación, señala como su domicilio el ubicado en {anotar domicilio del Comisariado Ejidal}.

III. Por su parte, “LA PERSONA PRESTADORA DE SERVICIOS” declara:

- a) Que el C. _____, que se identifica oficialmente con {anotar el número y nombre de la identificación oficial de la persona prestadora de servicios}, y en su caso que representa a {anotar el nombre de la Institución Académica, centro de investigación o persona física, a la que representa}.
- b) Que de conformidad con su formación académica, experiencia laboral tiene conocimientos en {escribir lo que marcan sus estatutos como objeto social}.
- c) Que conoce los términos de referencia que contiene las especificaciones del {anotar el nombre del estudio técnico o curso de capacitación, según corresponda} bajo los cuales se realizarán los trabajos materia del presente convenio, para lo cual cuenta con la capacidad técnica necesaria para ejecutarlos.
- d) Que para los efectos legales del presente convenio, señala como su domicilio el ubicado en {anotar el nombre del domicilio con calle, número, localidad, municipio o demarcación territorial, estado y código postal}.
- e) Que para el seguimiento del desarrollo del {anotar el nombre del estudio técnico o curso de capacitación, según corresponda} en términos técnicos y operativos el responsable será el C. {anotar el nombre del responsable de realizar el estudio o curso}.

IV. Conjuntas:

Que es compromiso del Gobierno de México la atención prioritaria a la población indígena o afromexicana que vive en condiciones de pobreza y marginación social, así como promover la participación de forma equitativa de mujeres y hombres en actividades productivas.

En virtud de lo anterior y con fundamento en los artículos 26 de la Constitución Política de los Estados Unidos Mexicanos; 26 y 32 Bis de la Ley Orgánica de la Administración Pública Federal; 9o, 21, 32, 33, 98 y 107 de la Ley Agraria; 37, 38, 39 y 40 de la Ley de Planeación; 75 y 79 de la Ley Federal de Presupuesto y Responsabilidad Hacendaria; y demás relativos del Presupuesto de Egresos de la Federación para el Ejercicio Fiscal 2025; 67, fracción V, 76, fracciones XVIII, XXXIV y XLII y 77, fracciones V y XXIII del Reglamento Interior de la Secretaría de Medio Ambiente y Recursos Naturales, así como en lo previsto en el Acuerdo por el que se establecen las Reglas de Operación del Programa de Conservación para el Desarrollo Sostenible del ejercicio fiscal 2025, “LAS PARTES” celebran el presente convenio de concertación al tenor de las siguientes:

CLÁUSULAS

PRIMERA.- “LA CONANP” y “LA PERSONA BENEFICIARIA” encomiendan a “**LA PERSONA PRESTADORA DE SERVICIOS**” y esta se obliga a realizar el {nombre del estudio técnico o curso de capacitación} objeto del convenio, de conformidad con las especificaciones técnicas contenidas en los términos de referencia que firmados por todas las partes forman parte integrante del presente convenio para todos los efectos legales a que haya lugar, teniéndose aquí por reproducidos como si a la letra se insertasen y en donde se describe en forma clara y detallada las características del {anotar: estudio técnico o curso de capacitación, según corresponda} que se obliga a realizar “**LA PERSONA PRESTADORA DE SERVICIOS**” y se precisan el lugar y las fechas en que el mismo deberá ser realizado, y cuyos objetivos se enlistan a continuación:

OBJETIVOS:

{Enunciar los objetivos del estudio técnico o curso de capacitación objeto del convenio}.

[En caso de que se trate de un curso de capacitación, en este apartado se deberán incluir el número de horas que se impartirán].

METAS:

En el {anotar el nombre de estudio o curso} se tiene previsto realizar:

[En este apartado se deberán anotar las metas cuantificables que se obtendrán con la ejecución del estudio o cursos objeto del convenio].

SEGUNDA.- Para la realización de los objetivos del presente convenio “**LA CONANP**” entregará a “**LA PERSONA BENEFICIARIA**” a través de {Anotar nombre de los representantes del Comité de Seguimiento.} la cantidad de {Anotar la cantidad con número y letra}, la cual será destinada para pagar la cantidad de {Anotar la cantidad con número y letra} a “**LA PERSONA PRESTADORA DE SERVICIOS**”. La aportación de “**LA CONANP**” proviene de los recursos presupuestales autorizados en su presupuesto anual 2025, conforme a la normatividad respectiva y previas las autorizaciones que jurídicamente correspondan, sujetos de la disponibilidad de este. Dichos recursos serán radicados a través de “**LA CONANP**” y serán ejercidos conforme a lo señalado en los términos de referencia del {anotar el nombre de estudio técnico o curso de capacitación}.

TERCERA.- El primer pago por parte de “**LA CONANP**” a favor de “**LA PERSONA BENEFICIARIA**” se hará a más tardar veinte días hábiles posteriores a la firma del presente convenio, por un monto de {cantidad con número y letra}, que representa el {50%} del monto total del {anotar: estudio técnico o curso de capacitación, según corresponda} y las siguientes ministraciones se llevarán a cabo contra el avance de los trabajos comprometidos en el convenio de concertación y en los términos de referencia respectivos, los cuales deberán estar cabalmente documentados por “**EL PRESTADOR DE SERVICIOS**” ante “**LA PERSONA BENEFICIARIA**” y ante el personal de “**LA CONANP**”, la última ministración se hará contra el informe final y los productos comprometidos en el convenio de concertación y términos de referencia.

El ejercicio de los recursos se hará únicamente para los conceptos de gastos establecidos en los términos de referencia mismos que forman parte del presente convenio.

CUARTA.- “**LA PERSONA BENEFICIARIA**” se compromete a garantizar la participación democrática de mujeres, hombres y población indígena o afroamericana en cada una de las actividades que se aprueben para la realización del {Anotar si se trata de curso de capacitación o estudio técnico}, así como garantizar las condiciones técnicas para la organización y realización de los mismos.

Asimismo, “**LA PERSONA BENEFICIARIA**”, se compromete a destinar los recursos aportados por “**LA CONANP**”, única y exclusivamente al pago de los servicios que preste “**EL PRESTADOR DE SERVICIOS**” al amparo del presente Convenio.

QUINTA.- “**LA PERSONA BENEFICIARIA**”, se obliga a conservar y resguardar, las facturas, recibos de honorarios y sus medios de verificación, que cumplan con la normatividad fiscal, así como la documentación generada durante la ejecución del concepto de apoyo, por un periodo de cinco años, después de la conclusión del mismo, deberá de presentarlos en caso de ser requeridos por “**LA CONANP**” o alguna instancia fiscalizadora, que en el ámbito de sus respectivas atribuciones resulten competentes.

SEXTA.- Para el seguimiento de las acciones convenidas, así como para brindar la orientación y apoyo que requieran las partes para el logro de los objetivos de este convenio, “**LA CONANP**” designa al {nombre y cargo de la persona que designa la Dirección Regional o Dirección de ANP, según corresponda} para el seguimiento de las acciones convenidas.

SÉPTIMA.- Las partes acuerdan que el presente convenio podrá ser rescindido administrativamente en caso de incumplimiento de las obligaciones pactadas, y al respecto se establece que cuando “**LA CONANP**” sea la que determine su rescisión, ésta se realizará de conformidad con el procedimiento pactado en la cláusula Octava sin responsabilidad para la misma; si es “**LA PERSONA BENEFICIARIA**” o “**LA PERSONA PRESTADORA DE SERVICIOS**” quien desea rescindirlo, será necesario que obtengan resolución emitida por el órgano jurisdiccional competente en la que se declare dicha rescisión.

Serán causas de rescisión del presente convenio, cuando “**LA PERSONA BENEFICIARIA**” o “**LA PERSONA PRESTADORA DE SERVICIOS**”:

- a) Incumpla cualquiera de las obligaciones pactadas en este instrumento y en las Reglas de Operación o la inobservancia a las leyes y/o disposiciones jurídicas aplicables con relación al presente convenio.
- b) Haga mal uso de los recursos federales objeto de este instrumento.
- c) Realice acciones diferentes a las pactadas en este instrumento.
- d) Incumplir la ejecución de las acciones de los conceptos objeto de apoyo.

OCTAVA.- Si “**LA CONANP**” considera que “**LA PERSONA BENEFICIARIA**” ha incurrido en algunas de las causas de rescisión administrativa que se establecen en la cláusula anterior, se observará lo siguiente:

- a) Procederá a suspender temporalmente la entrega de los recursos y comunicará por escrito a “**LA PERSONA BENEFICIARIA**” los hechos que constituyen su incumplimiento para que en un término de 10 (diez) días hábiles contados a partir del día siguiente al que se le notifique, corrija las omisiones o irregularidades detectadas, exponga lo que a su derecho convenga y aporte, en su caso, las pruebas que estime pertinentes;

- b) Transcurrido el término citado en el inciso anterior, **“LA CONANP”** tomando en cuenta los argumentos y pruebas ofrecidos por la persona beneficiaria y en su caso, la corrección de las omisiones o irregularidades, determinará de manera fundada y motivada, si resulta procedente rescindir el convenio de concertación suscrito y comunicará por escrito a la persona beneficiaria dicha determinación en un plazo no mayor a 5 (cinco) días hábiles contados a partir del día siguiente al que ésta entregó a la CONANP las pruebas a que se refiere el inciso a) de la presente cláusula.
- c) En caso de que **“LA CONANP”** determine la rescisión del convenio de concertación, se cancelará la entrega de los recursos y en la notificación a que se refiere el inciso anterior deberá apercibir a **“LA PERSONA BENEFICIARIA”** para que en un plazo que no exceda de 15 (quince) días hábiles contados a partir del día siguiente al que se le notifique, reintegre a la CONANP la totalidad de los recursos recibidos que no se acredite su ejercicio. En caso de que no se realice el reintegro de los recursos referidos dentro del plazo previsto, **“LA PERSONA BENEFICIARIA”** deberá cubrir las cargas financieras que correspondan.

La CONANP notificará a las dependencias de la Administración Pública Federal que correspondan, el incumplimiento en que incurrió **“LA PERSONA BENEFICIARIA”** y la sanción impuesta. Las sanciones referidas en esta cláusula se aplicarán sin perjuicio de que se ejerciten en su contra las acciones legales que correspondan.

NOVENA.- “LA CONANP” podrá dar por terminado anticipadamente el presente convenio, cuando concurren razones de interés general, o bien, cuando por causas justificadas se extinga la necesidad de requerir el {curso de capacitación o estudio técnico} originalmente convenido y se demuestre que de continuar con el cumplimiento de las obligaciones pactadas, se ocasionaría un daño o perjuicio al Estado.

DÉCIMA.- Cualquiera de **“LAS PARTES”** podrá dar por terminado anticipadamente el presente Convenio, mediante aviso por escrito, que con treinta (30) días hábiles de anticipación haga llegar a la otra, en donde se justifiquen las causas que dieron origen a tal decisión, tomándose en este caso, las medidas necesarias para evitar los perjuicios que se pudieran causar con dicha situación.

DÉCIMA PRIMERA.- “LAS PARTES” convienen que serán causas de terminación anticipada del presente instrumento, las siguientes:

- a) La voluntad de las partes, manifiesta mediante el mecanismo previsto en la cláusula anterior del presente instrumento.
- b) La imposibilidad física o jurídica para continuar con el objeto de este instrumento.
- c) El caso fortuito o fuerza mayor que impidan proseguir con los fines del presente convenio.

DÉCIMA SEGUNDA.- El personal que cada una de **“LAS PARTES”** designe, comisione o contrate con motivo de la ejecución de las acciones objeto de este convenio de concertación se entenderá exclusivamente relacionado con la parte que lo designó, comisionó o contrató, quedando bajo su absoluta responsabilidad y dirección, sin que de ello se derive la adquisición de algún tipo de derechos u obligaciones para la otra parte, por lo que en ningún caso podrá considerárseles mutuamente como intermediarios, o como patrones sustitutos o solidarios, deslindándolos desde ahora de cualquier responsabilidad de carácter laboral, civil, penal, administrativa o de cualquier otra naturaleza jurídica que en ese sentido se les quiera fincar.

DÉCIMA TERCERA.- “LA PERSONA BENEFICIARIA” y/o “LA PERSONA PRESTADORA DE SERVICIOS” no podrán ceder a terceras personas los derechos y obligaciones derivados del presente convenio, ya sea los correspondientes a una parte o a la totalidad del servicio objeto del mismo.

DÉCIMA CUARTA. “LA PERSONA BENEFICIARIA” y “LA PERSONA PRESTADORA DE SERVICIOS” se comprometen a que en la difusión, publicación y divulgación de los productos resultantes de las acciones previstas en el objeto del presente convenio, se deberá hacer mención de que los mismos son resultado del apoyo otorgado por la CONANP, a través del Programa de Conservación para el Desarrollo Sostenible 2025.

DÉCIMA QUINTA.- “LA PERSONA BENEFICIARIA” y “LA PERSONA PRESTADORA DE SERVICIOS” aceptan que la CONANP podrá utilizar en sus funciones la información o resultados derivados de las actividades desarrolladas al amparo del presente instrumento, sin que con ello afecte derechos patrimoniales o de autor.

DÉCIMA SEXTA.- Se garantizará el ejercicio del derecho de acceso a la información conforme a lo dispuesto en los Títulos Quinto y Séptimo “Del Procedimiento de Acceso a la Información” de la Ley Federal de Transparencia y Acceso a la Información Pública y Ley General de Transparencia y Acceso a la Información Pública, respectivamente.

“LA PERSONA BENEFICIARIA” por su parte, se obliga a preservar y guardar la confidencialidad de la información, datos o documentos a que tenga acceso con motivo del cumplimiento del objeto del presente convenio, por lo que no podrá usarlos o revelarlos por cualquier forma o medio, ya sea en parte o en su conjunto, tanto en México como en el extranjero, subsistiendo dicha obligación aún después de haber concluido la vigencia del presente instrumento jurídico.

DÉCIMA SÉPTIMA.- “LAS PARTES” convienen que el plazo para la realización del (anotar nombre del estudio técnico o curso de capacitación) objeto del presente convenio será del día de su firma y concluirá a más tardar (anotar fecha programada para el término del estudio técnico o curso de capacitación). La vigencia de este convenio no podrá rebasar el 31 de diciembre del año 2025, con excepción de la revisión cuantitativa y cualitativa del acta de entrega-recepción y del soporte documental comprobatorio que acredite la aplicación de los recursos y de los entregables establecidos en la misma, para lo cual continuará su vigencia hasta en tanto se encuentren concluidos dichos asuntos.

En caso de que se detecten irregularidades durante la revisión del contenido del acta de entrega-recepción y/o del soporte documental de la misma, “LA CONANP” llevará a cabo lo siguiente:

- a) Requerirá a “LA PERSONA BENEFICIARIA” para que dentro del término de 10 días hábiles contados a partir del día siguiente al que se le notifique, realice las aclaraciones o proporcione la información adicional que se le solicite.
- b) Transcurrido dicho plazo “LA CONANP” resolverá considerando los argumentos y documentación entregada.
- c) En caso de que “LA CONANP” determine el incumplimiento de alguna de las obligaciones establecidas en las Reglas de Operación del PROCODES y/o en el convenio de concertación y su anexo, deberá apercebir a “LA PERSONA BENEFICIARIA” para que en un plazo que no exceda de 15 días hábiles, contados a partir del día siguiente al que se le notifique, reintegre a “LA CONANP” total o parcialmente, los recursos recibidos y su rendimiento.

DÉCIMA OCTAVA.- El presente convenio únicamente podrá ser modificado o adicionado en cuanto a las metas y montos establecidos en el mismo, para lo cual “LAS PARTES” suscribirán un convenio modificatorio, el cual surtirá efectos a partir de la fecha de su suscripción y no podrán contravenir el objeto del mismo, ni las disposiciones jurídicas que le dieron origen.

DÉCIMA NOVENA.- En caso de suscitarse conflicto o controversia con motivo de la interpretación y/o cumplimiento del presente convenio, “LAS PARTES” se someten expresamente a la competencia de los tribunales federales de la Ciudad de México, renunciando desde este momento a la que les pudiera corresponder en razón de su domicilio presente o futuro, o por cualquier otra causa.

Enteradas “LAS PARTES” del contenido, fuerza y alcance legal del presente convenio, manifiestan su voluntad de obligarse en los términos prescritos en el mismo, firmándolo por triplicado en _____, a los _____ días del mes de _____ del año dos mil veinticinco.

Por “LA CONANP”

Por “LA PERSONA BENEFICIARIA”

Por “LA PERSONA PRESTADORA DE SERVICIOS”

[Anotar el nombre, cargo y firma de la persona Titular de la Dirección Regional o del ANP, según corresponda]

[Anotar el nombre y firma de los representantes del Comité de Seguimiento, según corresponda]

[Anotar el nombre y firma de la persona Prestadora de servicios]

PRESIDENTA(E)

SECRETARIA(O)

TESORERA(O)

ANEXO NÚMERO 8 “B”
FORMATO DEL CONVENIO DE CONCERTACIÓN DEL PROGRAMA DE CONSERVACIÓN PARA EL DESARROLLO SOSTENIBLE (PROCOCES)
CURSO DE CAPACITACIÓN SIN PERSONA PRESTADORA DE SERVICIOS
{descripción} = Campos que deben ser sustituidos por la información específica correspondiente.
[explicación] = Instrucciones que deben tomarse en cuenta, y eliminar del convenio elaborado.
[Eliminar el cuadro anterior en los convenios elaborados]

COMISIÓN NACIONAL DE ÁREAS NATURALES PROTEGIDAS

PROGRAMA DE CONSERVACIÓN PARA EL DESARROLLO SOSTENIBLE (PROCOCES), EJERCICIO FISCAL 2025

Número de Convenio: _____

CONVENIO DE CONCERTACIÓN PARA APOYAR EL {anotar el nombre del curso de capacitación}, EN LA LOCALIDAD {Indicar el nombre de la localidad}, MUNICIPIO O DEMARCACIÓN TERRITORIAL {Indicar nombre del municipio o demarcación territorial}, EN EL ESTADO DE {Indicar el nombre del estado}, EN {Indicar el nombre del Área Natural Protegida }, QUE CELEBRAN POR UNA PARTE, EL EJECUTIVO FEDERAL A TRAVÉS DE LA SECRETARÍA DE MEDIO AMBIENTE Y RECURSOS NATURALES, POR CONDUCTO DE LA COMISIÓN NACIONAL DE ÁREAS NATURALES PROTEGIDAS, REPRESENTADA EN ESTE ACTO POR EL C. {indicar el nombre del Titular de la Dirección Regional o de ANP, según corresponda}, EN SU CARÁCTER DE {Anotar cargo}, A QUIEN EN LO SUCESIVO SE LE DENOMINARA “LA CONANP”, Y POR LA OTRA, {en caso de que la persona beneficiaria sea un grupo organizado de hombres y/o mujeres, distinto a personas morales, se deberá señalar el nombre del Presidente(a), Secretario(a) y Tesorero(a) del Comité de Seguimiento señalando el carácter de cada uno y en el caso de Ejidos y Comunidades se deberá anotar el nombre del Ejido o Comunidad y el del Presidente(a), Secretario(a) y Tesorero(a) del Comisariado Ejidal o Comunal, señalando su carácter}, A QUIEN EN LO SUCESIVO SE LE DENOMINARÁ “LA PERSONA BENEFICIARIA”, Y LAS CUALES EN SU CONJUNTO SERÁN DENOMINADAS COMO “LAS PARTES”, DE CONFORMIDAD CON LAS SIGUIENTES DECLARACIONES Y CLÁUSULAS:

DECLARACIONES

I. “LA CONANP” declara

- a) Que la Secretaría de Medio Ambiente y Recursos Naturales es una dependencia del Poder Ejecutivo Federal de acuerdo a lo establecido en el artículo 26 de la Ley Orgánica de la Administración Pública Federal y que conforme al artículo 32 Bis del mismo ordenamiento le corresponde, entre otros asuntos, promover la participación social en la formulación, aplicación y vigilancia de la política ambiental y concertar acciones e inversiones con los sectores social y privado para la protección y restauración del ambiente.
- b) Que en términos de los artículos 17 de la Ley Orgánica antes citada y 40 del Reglamento Interior de la Secretaría de Medio Ambiente y Recursos Naturales, para la más eficaz atención y eficiente despacho de los asuntos de su competencia, dicha Dependencia cuenta con diversos órganos administrativos desconcentrados que le están jerárquicamente subordinados, entre los cuales, de conformidad con lo dispuesto en el artículo 3, apartado B, fracción II del citado Reglamento, se encuentra la Comisión Nacional de Áreas Naturales Protegidas a quien le corresponde ejercer las atribuciones, establecidas en el artículo 67 del citado ordenamiento reglamentario, entre las que se encuentran las que en materia de Áreas Naturales Protegidas competencia de la Federación se establecen en la Ley Orgánica de la Administración Pública Federal, la Ley General del Equilibrio Ecológico y la Protección al Ambiente y su Reglamento en Materia de Áreas Naturales Protegidas, así como en otras leyes, reglamentos, decretos y acuerdos, salvo, las que directamente correspondan al Presidente de la República, al Secretario u otra Unidad Administrativa de la Secretaría, conforme a las disposiciones jurídicas aplicables.

- c) Que para dar cumplimiento a lo previsto en el presente convenio, aportará la cantidad de {importe con número y letra} con cargo a la partida denominada “43301”, del presupuesto autorizado a la Secretaría de Medio Ambiente y Recursos Naturales, por la Secretaría de Hacienda y Crédito Público, con cargo al Presupuesto de Egresos de la Federación para el presente ejercicio fiscal.
- d) Que conforme a lo previsto en el artículo 67, fracción V del mencionado Reglamento Interior, corresponde a la Comisión Nacional de Áreas Naturales Protegidas formular, ejecutar y evaluar los programas de subsidios para fomentar el desarrollo de actividades prioritarias de interés general que permitan proteger, aprovechar sustentablemente y restaurar los ecosistemas y su biodiversidad a través de los Ejidos, Comunidades agrarias, pueblos y comunidades indígenas y afromexicanas, dentro de las áreas naturales protegidas competencia de la Federación y en sus zonas de influencia.
- e) Que conforme a lo previsto en el artículo 76, fracciones XVIII, XXXIV y XLII del citado Reglamento Interior, corresponde a la persona Titular de la Dirección Regional de la Comisión Nacional de Áreas Naturales Protegidas, suscribir convenios de concertación, con los sectores social y privado, así como, en cumplimiento a lo establecido en el oficio número _____ de fecha _____, por el cual la persona Titular de la Comisión Nacional de Áreas Naturales Protegidas, designa a las personas Titulares de la Direcciones Regionales de la Comisión Nacional de Áreas Naturales Protegidas, para la suscripción del presente convenio [Esta declaración deberá requisitarse únicamente en los convenios que suscriba el Titular de la Dirección Regional, de lo contrario deberá eliminarse].

Que conforme a lo previsto en el artículo 77, fracciones V y XXIII del mencionado Reglamento Interior, corresponde a la persona Titular de la Dirección de Área Natural Protegida de la Comisión Nacional de Áreas Naturales Protegidas, suscribir convenios de concertación con los sectores público, social y privado, así como, en cumplimiento a lo establecido en el oficio número _____ de fecha _____, por el cual la persona Titular de la Comisión Nacional de Áreas Naturales Protegidas, designa a las personas Titulares de las Direcciones de las Áreas Naturales Protegidas de la Comisión Nacional de Áreas Naturales Protegidas, para la suscripción del presente convenio [Esta declaración deberá requisitarse únicamente en los convenios que suscriba la persona Titular de la Dirección de ANP, de lo contrario deberá eliminarse].

- f) Que tiene su domicilio en {Domicilio de la Dirección de ANP o de la Dirección Regional, según corresponda}.

II.- Por su parte, “LA PERSONA BENEFICIARIA” declara:

1.- Para el caso de Grupos Organizados de hombres y mujeres [Requisitar en caso de que la persona beneficiaria sea un grupo organizado, en caso de no aplicar, deberá eliminarse el numeral con sus respectivos incisos]:

- a) Que con fecha: _____, en la localidad de _____, Municipio o demarcación territorial de _____, mediante el acta del Comité de Seguimiento, se constituyó el Grupo Organizado denominado {Anotar nombre del curso de capacitación}.
- b) Que los CC. {Anotar el nombre del presidente(a), secretario(a) y tesorero(a) del Comité de Seguimiento}, en su carácter de presidente(a), secretario(a) y tesorero(a), respectivamente, fueron nombrados como representantes legales, tal y como lo acreditan con el acta señalada en el inciso anterior.
- c) Que están de acuerdo con el apoyo que le otorga “LA CONANP” para el desarrollo del {Anotar si se trata de un curso de capacitación}.
- d) Que previo a la firma del presente convenio, se integraron los términos de referencia que contienen el cronograma de actividades y la propuesta económica del {Anotar el nombre del curso de capacitación}.
- e) Que para los efectos legales del presente convenio de concertación, señalan como su domicilio el ubicado en {anotar domicilio de los representantes del Comité de Seguimiento}.

2.- Para el caso de Ejidos y Comunidades [Requisitar en caso de que la persona beneficiaria sea un Ejido o Comunidad, en caso de no aplicar, deberá eliminarse el numeral con sus respectivos incisos]:

- a) Que el {Anotar el nombre del Ejido o Comunidad}, está constituido mediante {Anotar si se trata de una resolución presidencial, resolución judicial o escritura pública}, de fecha _____, ubicado en {anotar el nombre del Municipio o demarcación territorial y entidad federativa}.
- b) Que su RFC es: {Anotar clave, en caso de tener obligación de estar inscrito}.
- c) Que los CC. {anotar el nombre del presidente(a), secretario(a) y tesorero(a) del Comisariado Ejidal}, en su carácter de presidente(a), secretario(a) y tesorero(a), respectivamente, son los representantes legales en funciones del Ejido o Comunidad, tal y como lo acreditan con el acta de Asamblea, de fecha _____ y Acta de Constitución del Comité de Seguimiento de fecha {Anotar fecha}.
- d) Que está de acuerdo con el apoyo que le otorga “LA CONANP” para el desarrollo del {Anotar el nombre del curso de capacitación}.
- e) Que previo a la firma del presente convenio, se integraron los términos de referencia que contienen el cronograma de actividades y la propuesta económica del {Anotar el nombre del curso de capacitación}.
- f) Que para los efectos legales del presente convenio de concertación, señala como su domicilio el ubicado en {anotar domicilio del Comisariado Ejidal}.

III. Ambas partes declaran:

Que es compromiso del Gobierno de México la atención prioritaria a la población indígena y afromexicana que vive en condiciones de pobreza y marginación social, así como promover la participación de forma equitativa de mujeres y hombres en actividades productivas.

En virtud de lo anterior y con fundamento en los artículos 26 de la Constitución Política de los Estados Unidos Mexicanos; 26 y 32 Bis de la Ley Orgánica de la Administración Pública Federal; 9o, 21, 32, 33, 98 y 107 de la Ley Agraria; 37, 38, 39 y 40 de la Ley de Planeación; 75 y 79 de la Ley Federal de Presupuesto y Responsabilidad Hacendaria; y demás relativos del Presupuesto de Egresos de la Federación para el Ejercicio Fiscal de 2025; 67, fracción V, 76, fracciones XVIII, XXXIV y XLII y 77, fracciones V y XXIII del Reglamento Interior de la Secretaría de Medio Ambiente y Recursos Naturales, así como en lo previsto en el Acuerdo por el que se establecen las Reglas de Operación del Programa de Conservación para el Desarrollo Sostenible (PROCOCODES) para el ejercicio fiscal 2025, “**LAS PARTES**” celebran el presente convenio de concertación al tenor de las siguientes:

CLÁUSULAS

PRIMERA.- “LA PERSONA BENEFICIARIA” se obliga a realizar el {Anotar el nombre del curso de capacitación} objeto del convenio, de conformidad con las especificaciones técnicas contenidas en los términos de referencia que firmados por todas las partes forman parte integrante del presente convenio para todos los efectos legales a que haya lugar, teniéndose aquí por reproducidos como si a la letra se insertasen y en donde se describe en forma clara y detallada las características del {Anotar el nombre del curso de capacitación} y se precisan el lugar y las fechas en que el mismo deberá ser realizado, y cuyos objetivos se enlistan a continuación:

OBJETIVOS:

{Enunciar los objetivos del curso de capacitación objeto del convenio}.

METAS:

En el {Anotar el nombre del curso de capacitación} se tiene previsto realizar:

[En este apartado se deberán anotar las metas cuantificables que se obtendrán con la ejecución del curso objeto del convenio].

SEGUNDA.- Para la realización de los objetivos del presente convenio “**LA CONANP**” entregará a “**LA PERSONA BENEFICIARIA**” a través de {Anotar nombre del representante legal del Ejido o Comunidad, o de los representantes del Comité de Seguimiento, según sea el caso} la cantidad de {Anotar la cantidad con número y letra}. La aportación de “**LA CONANP**” proviene de los recursos presupuestales autorizados en su presupuesto anual 2025, conforme a la normatividad respectiva y previas las autorizaciones que jurídicamente correspondan, sujetos de la disponibilidad del mismo. Dichos recursos serán radicados a través de “**LA CONANP**” y serán ejercidos conforme a lo señalado en los términos de referencia del {Anotar el nombre del curso de capacitación}.

TERCERA.- El primer pago por parte de “**LA CONANP**” a favor de “**LA PERSONA BENEFICIARIA**” se hará a más tardar veinte días hábiles posteriores a la firma del presente convenio, por un monto de {cantidad con número y letra}, que representa el (50%) del monto total del {Anotar el nombre del curso de capacitación} y las siguientes ministraciones se llevarán a cabo contra el avance de los trabajos comprometidos en el convenio de concertación y términos de referencia respectivos, los cuales deberán estar cabalmente documentados por la persona beneficiaria ante el personal de “**LA CONANP**”, la última ministración se hará contra el informe final y los productos comprometidos en el convenio de concertación y términos de referencia.

El ejercicio de los recursos se hará únicamente para los conceptos de gastos establecidos en los términos de referencia mismos que forman parte del presente convenio.

CUARTA.- “**LA PERSONA BENEFICIARIA**” se compromete a garantizar la participación democrática de mujeres, hombres y población indígena o afromexicana en cada una de las actividades que se aprueben para la realización del {Anotar el nombre del curso de capacitación}, así como garantizar las condiciones técnicas para la organización y realización de los mismos.

Asimismo, “**LA PERSONA BENEFICIARIA**”, se compromete a destinar los apoyos obtenidos exclusivamente a la ejecución de los trabajos para la realización del {Anotar el nombre del curso de capacitación}, conforme a lo previsto en los Términos de Referencia, anexo al presente convenio. Cualquier cambio o modificación a lo establecido en los Términos de Referencia deberá quedar establecido en el acta de entrega recepción, Anexo número 10 de las Reglas de Operación del PROCODES para el ejercicio fiscal 2025.

QUINTA.- “**LA PERSONA BENEFICIARIA**”, se obliga a conservar y resguardar, las facturas, recibos de honorarios y sus medios de verificación, que cumplan con la normatividad fiscal, así como la documentación generada durante la ejecución del concepto de apoyo, por un periodo de cinco años, después de la conclusión del mismo, deberá de presentarlos en caso de ser requeridos por “**LA CONANP**” o alguna instancia fiscalizadora, que en el ámbito de sus respectivas atribuciones resulten competentes.

SEXTA.- Para el seguimiento de las acciones convenidas, así como para brindar la orientación y apoyo que requieran las partes para el logro de los objetivos de este convenio, “**LA CONANP**” designa al {nombre y cargo de la persona que designa la Dirección Regional o Dirección de ANP para el seguimiento de las acciones convenidas}.

SÉPTIMA.- “**LAS PARTES**” acuerdan que el presente convenio podrá ser rescindido administrativamente en caso de incumplimiento de las obligaciones pactadas, y al respecto se establece que cuando “**LA CONANP**” sea la que determine su rescisión, ésta se realizará de conformidad con el procedimiento pactado en la cláusula Octava sin responsabilidad para la misma; si es “**LA PERSONA BENEFICIARIA**” quien desea rescindirlo, será necesario que obtengan resolución emitida por el órgano jurisdiccional competente en la que se declare dicha rescisión.

Serán causas de rescisión del presente convenio, cuando “**LA PERSONA BENEFICIARIA**”:

- a) Incumpla cualquiera de las obligaciones pactadas en este instrumento y en las Reglas de Operación o la inobservancia a las leyes y/o disposiciones jurídicas aplicables con relación al presente convenio.
- b) Haga mal uso de los recursos federales objeto de este instrumento.
- c) Realice acciones diferentes a las pactadas en este instrumento.
- d) Incumplir la ejecución de las acciones de los conceptos objeto de apoyo.

OCTAVA.- Si “**LA CONANP**” considera que “**LA PERSONA BENEFICIARIA**” ha incurrido en algunas de las causas de rescisión administrativa que se establecen en la cláusula anterior, se observará lo siguiente:

- a) Procederá a suspender temporalmente la entrega de los recursos y comunicará por escrito a “**LA PERSONA BENEFICIARIA**” los hechos que constituyen su incumplimiento para que en un término de 10 (diez) días hábiles contados a partir del día siguiente al que se le notifique, corrija las omisiones o irregularidades detectadas, exponga lo que a su derecho convenga y aporte, en su caso, las pruebas que estime pertinentes;

- b) Transcurrido el término citado en el inciso anterior, **“LA CONANP”** tomando en cuenta los argumentos y pruebas ofrecidos por la persona beneficiaria y en su caso, la corrección de las omisiones o irregularidades, determinará de manera fundada y motivada, si resulta procedente rescindir el convenio de concertación suscrito y comunicará por escrito a la persona beneficiaria dicha determinación en un plazo no mayor a 5 (cinco) días hábiles contados a partir del día siguiente al que ésta entregó a la CONANP las pruebas a que se refiere el inciso a) de la presente cláusula.
- c) En caso de que **“LA CONANP”** determine la rescisión del convenio de concertación, se cancelará la entrega de los recursos y en la notificación a que se refiere el inciso anterior deberá apercibir a **“LA PERSONA BENEFICIARIA”** para que en un plazo que no exceda de 15 (quince) días hábiles contados a partir del día siguiente al que se le notifique, reintegre a la CONANP la totalidad de los recursos recibidos que no se acredite su ejercicio. En caso de que no se realice el reintegro de los recursos referidos dentro del plazo previsto, **“LA PERSONA BENEFICIARIA”** deberá cubrir las cargas financieras que correspondan.

La CONANP notificará a las dependencias de la Administración Pública Federal que correspondan, el incumplimiento en que incurrió **“LA PERSONA BENEFICIARIA”** y la sanción impuesta. Las sanciones referidas en esta cláusula se aplicarán sin perjuicio de que se ejerciten en su contra las acciones legales que correspondan.

NOVENA.- **“LA CONANP”** podrá dar por terminado anticipadamente el presente convenio, cuando concurran razones de interés general, o bien, cuando por causas justificadas se extinga la necesidad de requerir el {curso de capacitación} originalmente convenido y se demuestre que de continuar con el cumplimiento de las obligaciones pactadas, se ocasionaría un daño o perjuicio al Estado.

DÉCIMA.- Cualquiera de **“LAS PARTES”** podrá dar por terminado anticipadamente el presente Convenio, mediante aviso por escrito, que con treinta (30) días hábiles de anticipación haga llegar a la otra, en donde se justifiquen las causas que dieron origen a tal decisión, tomándose en este caso, las medidas necesarias para evitar los perjuicios que se pudieran causar con dicha situación.

DÉCIMA PRIMERA.- **“LAS PARTES”** convienen que serán causas de terminación anticipada del presente instrumento, las siguientes:

- a) La voluntad de **“LAS PARTES”**, manifiesta mediante el mecanismo previsto en la cláusula anterior del presente instrumento.
- b) La imposibilidad física o jurídica para continuar con el objeto de este instrumento.
- c) El caso fortuito o fuerza mayor que impidan proseguir con los fines del presente convenio.

DÉCIMA SEGUNDA.- El personal que cada una de **“LAS PARTES”** designe, comisione o contrate con motivo de la ejecución de las acciones objeto de este convenio de concertación se entenderá exclusivamente relacionado con la parte que lo designó, comisionó o contrató, quedando bajo su absoluta responsabilidad y dirección, sin que de ello se derive la adquisición de algún tipo de derechos u obligaciones para la otra parte, por lo que en ningún caso podrá considerárseles mutuamente como intermediarios, o como patronos sustitutos o solidarios, deslindándolos desde ahora de cualquier responsabilidad de carácter laboral, civil, penal, administrativa o de cualquier otra naturaleza jurídica que en ese sentido se les quiera fincar.

DÉCIMA TERCERA.- **“LA PERSONA BENEFICIARIA”** no podrá ceder a terceras personas los derechos y obligaciones derivados del presente convenio, ya sea los correspondientes a una parte o a la totalidad del objeto del mismo.

DÉCIMA CUARTA.- **“LA PERSONA BENEFICIARIA”** se compromete a que en la difusión, publicación y divulgación de los productos resultantes de las acciones previstas en el objeto del presente convenio, se deberá hacer mención de que los mismos son resultado del apoyo otorgado por la CONANP, a través del Programa de Conservación para el Desarrollo Sostenible 2025.

DÉCIMA QUINTA. - **“LA PERSONA BENEFICIARIA”** acepta que la CONANP podrá utilizar en sus funciones la información o resultados derivados de las actividades desarrolladas al amparo del presente instrumento, sin que con ello afecten derechos patrimoniales o de autor.

DÉCIMA SEXTA. - Se garantizará el ejercicio del derecho de acceso a la información conforme a lo dispuesto en los Títulos Quinto y Séptimo **“Del Procedimiento de Acceso a la Información”** de la Ley Federal de Transparencia y Acceso a la Información Pública y Ley General de Transparencia y Acceso a la Información Pública respectivamente.

“LA PERSONA BENEFICIARIA” por su parte, se obliga a preservar y guardar la confidencialidad de la información, datos o documentos a que tenga acceso con motivo del cumplimiento del objeto del presente convenio, por lo que no podrá usarlos o revelarlos por cualquier forma o medio, ya sea en parte o en su conjunto, tanto en México como en el extranjero, subsistiendo dicha obligación aún después de haber concluido la vigencia del presente instrumento jurídico.

DÉCIMA SÉPTIMA. – “LAS PARTES” convienen que el plazo para la realización del (anotar nombre del curso de capacitación) objeto del presente convenio será del día de su firma y concluirá a más tardar (anotar fecha programada para el término curso de capacitación). La vigencia de este convenio no podrá rebasar el 31 de diciembre del año 2025, con excepción de la revisión cuantitativa y cualitativa del acta de entrega-recepción y del soporte documental comprobatorio que acredite la aplicación de los recursos y de los entregables establecidos en la misma, para lo cual continuará su vigencia hasta en tanto se encuentren concluidos dichos asuntos.

En caso de que se detecten irregularidades durante la revisión del contenido del acta de entrega-recepción y/o del soporte documental de la misma, “LA CONANP” llevará a cabo lo siguiente:

a) Requerirá a “LA PERSONA BENEFICIARIA” para que dentro del término de 10 días hábiles contados a partir del día siguiente al que se le notifique, realice las aclaraciones o proporcione la información adicional que se le solicite.

b) Transcurrido dicho plazo “LA CONANP” resolverá considerando los argumentos y documentación entregada.

c) En caso de que “LA CONANP” determine el incumplimiento de alguna de las obligaciones establecidas en las Reglas y/o en el convenio de concertación y su anexo, deberá apercibir a “LA PERSONA BENEFICIARIA” para que en un plazo que no exceda de 15 días hábiles contados a partir del día siguiente al que se le notifique, reintegre a “LA CONANP” la totalidad de los recursos recibidos que no se acredite su ejercicio. En caso de que no se realice el reintegro de los recursos referidos dentro del plazo previsto, “LA PERSONA BENEFICIARIA” deberá cubrir las cargas financieras que correspondan.

DÉCIMA OCTAVA. - El presente convenio únicamente podrá ser modificado o adicionado en cuanto a las metas y montos establecidos en el mismo, para lo cual “LAS PARTES” suscribirán un convenio modificatorio, el cual surtirá efectos a partir de la fecha de su suscripción y no podrán contravenir el objeto del mismo, ni las disposiciones jurídicas que le dieron origen.

DÉCIMA NOVENA. - En caso de suscitarse conflicto o controversia con motivo de la interpretación y/o cumplimiento del presente convenio, “LAS PARTES” se someten expresamente a la competencia de los tribunales federales de la Ciudad de México, renunciando desde este momento a la que les pudiera corresponder en razón de su domicilio presente o futuro, o por cualquier otra causa.

Enteradas “LAS PARTES” del contenido, fuerza y alcance legal del presente convenio, manifiestan su voluntad de obligarse en los términos prescritos en el mismo, firmándolo por duplicado en la _____, a los _____ días del mes de _____ del año dos mil veinticinco.

Por “LA CONANP”

[Anotar el nombre, cargo y firma de la persona Titular de la Dirección Regional o del ANP, según corresponda]

Por “LA PERSONA BENEFICIARIA”

[Anotar el nombre, y firma de las personas representantes del Comité de Seguimiento, según corresponda]

PRESIDENTA(E)

SECRETARIA(O)

TESORERA(O)

ANEXO NÚMERO 9

PROGRAMA DE CONSERVACIÓN PARA EL DESARROLLO SOSTENIBLE (PROCODES), EJERCICIO FISCAL 2025

CONVOCATORIA

La Secretaría de Medio Ambiente y Recursos Naturales (SEMARNAT), a través de la Comisión Nacional de Áreas Naturales Protegidas (CONANP), y con fundamento en el numeral 4.1 del “Acuerdo por el que se establecen las Reglas de Operación del Programa de Conservación para el Desarrollo Sostenible (PROCODES), para el ejercicio fiscal 2025”.

CONVOCA

Mujeres y hombres de 18 o más años de nacionalidad mexicana que conformen grupos organizados, así como Ejidotes y Comunidades, que sean personas propietarias, poseedoras, usufructuarias o usuarias

s de los recursos naturales comprendidos en los municipios o demarcaciones territoriales de las Áreas Naturales Protegidas y sus Zonas de Influencia, enlistadas en el Anexo número 1 de las Reglas de Operación del Programa de Conservación para el Desarrollo Sostenible (PROCODES), para el ejercicio fiscal **2025**.

BASES

1. La CONANP a través del PROCODES otorgará apoyos directos para los siguientes conceptos:

- **Estudios Técnicos:**

- I. Programas de desarrollo comunitario y/o microrregional
- II. Estudios de factibilidad técnica y económica.
- III. Ordenamientos territoriales comunitarios y/o microrregionales.

- **Proyectos:**

I.- Proyectos de restauración de ecosistemas con fines productivos	II.- Productivos
Cultivos de cobertera (ha).	Proyectos ecoturísticos (km, ha, lote, m ²).
Barreras vivas y/o cortinas rompevientos (km y ha).	Unidades de manejo para la conservación de la vida silvestre (ha y m ²)
Centros de promoción de cultura ambiental (lote y m ²).	Viveros forestales y frutícolas (m ² y lote).
Conservación y restauración de suelos (ha, km y m ³).	Huertos agroecológicos (m ² y lote).
Presas o represas de gaviones (m ³).	Talleres para la transformación de recursos naturales (infraestructura m ² , equipamiento y lote)
Represas de mampostería (m ³).	Establecimiento de apiarios (colmena y lote).
	Establecimiento de jobones de abejas melíparas (jobón y lote).
Represas de piedra acomodada (m ³).	Atracadero para embarcaciones menores (m).
Terrazas (ha).	Cuarto frío (Lote y m ²).
Prácticas mecánicas (ha).	Plantas para procesamiento primario (lote y m ²).
Plantaciones forestales (ha).	Instalación de artes de cultivos marinos (lote);

Enriquecimiento de acahuales (ha).	Artes de pesca y cría de especies dulceacuícolas y marinas (m ³).
Estufas ahorradoras de leña (estufa).	Centros de producción y reproducción acuícola (m ²).
Ollas y/o hornos solares (pieza).	Mejoramiento pesquero (lote) Recuperación de suelo para uso productivo (ha, m ²).
Obras para el manejo y captación del agua (m ³).	Certificación de la producción orgánica (proceso).
Conservación de la agrobiodiversidad (ha, evento y lote).	Acreditación de guías de turistas (proceso) Sello colectivo (proceso).
Transformación y comercialización del maíz nativo (m ² , lote y pieza).	Planta de compostaje (m ² y lote)
Plantaciones agroforestales (ha).	Certificación de estándar de competencias (proceso)

- **Cursos de capacitación.**

I.	Gestión (evento).
II.	Aplicación de nuevas tecnologías (evento).
III.	Educación ambiental (evento).

2. Los requisitos están estipulados en el numeral 3.3.1 de las Reglas de Operación del PROCODES, para el ejercicio fiscal **2025**.
3. El plazo para la presentación de solicitudes del PROCODES es de 15 (quince) días hábiles contados a partir del día siguiente de la fecha de publicación de la presente Convocatoria. El formato de la solicitud se puede descargar en el portal electrónico de la CONANP, o bien acudir al domicilio de la Dirección Regional o del Área Natural Protegida correspondiente para que se le proporcione.
4. La recepción de las solicitudes y su documentación anexa no implicará compromiso alguno para el otorgamiento del subsidio, ya que serán objeto de posterior verificación y calificación.
5. Las personas interesadas en obtener los subsidios del PROCODES deberán acudir o llamar por teléfono a las oficinas de las Direcciones Regionales de la CONANP que se muestran en el siguiente cuadro, para que en éstas les indiquen los domicilios de las oficinas de las Áreas Naturales Protegidas donde deberán entregar las solicitudes de apoyo, las cuales deberán cumplir con los requisitos establecidos en el numeral 3.3.1 del Acuerdo por el que se establecen las Reglas de Operación del PROCODES, para el ejercicio fiscal **2025**. Asimismo, la persona solicitante podrá hacer uso del formato electrónico establecido por la CONANP en el sitio www.gob.mx/conanp.

En caso de que la solicitud se ingrese de manera electrónica, la persona solicitante o su representante legal deberá complementar su registro presentado la solicitud y copia simple de los documentos a que hace referencia el numeral 3.3.1 del Acuerdo por el que se establecen las Reglas de Operación del PROCODES, para el ejercicio fiscal **2025**, con su original o copia certificada para su cotejo, en las oficinas de la CONANP correspondientes, a más tardar 3 (tres) días hábiles contados a partir del día siguiente a su registro, en caso de no presentarse se procederá a desechar la solicitud.

Dirección Regional de la CONANP	Datos de contacto
Península de Baja California y Pacífico Norte	Calle Agricultura No. 1555 esquina Durango, Edificio F, segundo piso, colonia Emiliano Zapata, código postal. 23070, La Paz, Baja California Sur. Teléfono: 54 49 70 00 Ext. 18125 18126, 18123 y 18110
Noroeste y Alto Golfo de California	Avenida Aquiles Serdán No. 160 interior 15, esquina con calle Antonio Rosales, colonia Centro, código postal 83000, Hermosillo, Sonora. Teléfono 5554 49 70 00. Ext. 18202, 18204 y 18205
Norte y Sierra Madre Occidental	Calle Guadalupe Victoria No. 1001, colonia Centro, código postal 31000 Ciudad Chihuahua, Chihuahua, Teléfono 614 414 8857
Noreste y Sierra Madre Oriental	Calle José Ma. Arteaga No. 675 norte, zona centro de la Ciudad de Saltillo, código postal 25000, Saltillo, Coahuila, Teléfono: 844 415 8634
Occidente y Pacífico Centro	Avenida Fray Antonio Alcalde No. 500, Palacio Federal primer piso, colonia Centro Barranquitas, Sector Hidalgo, código postal 44280, Guadalajara, Jalisco. Teléfono: 333 613 6781 y 333 613 3900
Centro y Eje Neovolcánico	Avenida Universidad No. 5, Colonia Santa María Ahuacatitlán, código postal 62100, Cuernavaca, Morelos. Teléfono 777 362 2500
Planicie Costera y Golfo de México	Avenida Lázaro Cárdenas No. 1500, Esquina Avenida Central, Colonia Ferrocarrilera, código postal 91120, Xalapa-Enríquez, Veracruz, Teléfono 228 129 5042 y 228 129 5043
Frontera Sur, Istmo y Pacífico Sur	Calle 2 Oriente-Norte No. 227, tercer piso, Palacio Federal, Colonia Centro, código postal 29000, Tuxtla Gutiérrez, Chiapas. Teléfono 961 611 3975, 611 37 87 y 961 611 10 84
Península de Yucatán y Caribe Mexicano	Avenida Mayapán Sur, sin número, lote 1, planta Alta, supermanzana 21, manzana 4, Cancún, código postal 77505, Benito Juárez, Quintana Roo, Teléfono: 998 887 2711 y 998 892 2214.

6. La CONANP revisará que las solicitudes y la documentación anexa, se ajusten a los requisitos, términos y condiciones previstos en las Reglas de Operación del PROCODES para el ejercicio fiscal **2025** y, en su caso, notificará por escrito a la persona interesada de cualquier omisión o irregularidad que se presente con motivo de dicha revisión, en un plazo máximo de 3 (tres) días hábiles contados a partir del día siguiente a la recepción de la respectiva solicitud, a fin de que ésta sea integrada correctamente, previniéndole que, en caso de no cumplir con el requerimiento dentro del plazo de 5 (cinco) días hábiles contados a partir del día siguiente al que se notifique a la persona solicitante, se le tendrá por desechada su solicitud.
7. Una vez concluido el plazo para la recepción, que son 15 (quince) días hábiles contados a partir del día siguiente de la fecha de esta publicación, la CONANP, en un plazo no mayor a 20 (veinte) días hábiles contados a partir del día siguiente al cierre de recepción de solicitudes, dictaminará cada una de éstas con la finalidad de determinar el orden de prioridad para acceder a los subsidios del PROCODES, y en su caso, en un plazo de 10 (diez) días hábiles contados a partir del día siguiente a la dictaminación, autorizará la designación como persona beneficiaria.

ATENTAMENTE

ANEXO NÚMERO 10

PROGRAMA DE CONSERVACIÓN PARA EL DESARROLLO SOSTENIBLE (PROCOCDES), EJERCICIO FISCAL 2025

ACTA DE ENTREGA RECEPCIÓN

Número de convenio: _____

Nombre del tipo de apoyo:	
Nombre del Área Natural Protegida (ANP):	

Recepción: Total Parcial

Localidad: _____
(nombre)

Municipio o demarcación territorial: _____
(nombre)

Estado: _____
(nombre)

Fecha de la firma del convenio _____

Fecha de inicio de las acciones: _____ Fecha de término de las acciones: _____

Descripción de los trabajos y acciones que se realizaron, metas, objetivos y cumplimiento de estas:
Descripción de las modificaciones y justificación de estas, en caso de existir en el estudio técnico, proyecto o curso de capacitación realizado a partir de lo programado en el expediente técnico (memoria de cálculo) y términos de referencia (en caso de existir):

Monto del convenio original: _____ Monto del convenio modificadorio, (en su caso): _____

No. de ministración: _____
(No) (Monto) (fecha)

No. de ministración:

_____ (No) _____ (Monto) _____ (fecha)

No. de ministración:

_____ (No) _____ (Monto) _____ (fecha)

Se anexa relación de comprobantes del monto ejercido y reintegros al final del presente documento.

Términos bajo los cuales se efectúa la entrega recepción: [Deberán describirse cualitativa y cuantitativamente las características de los proyectos o acciones. Es compromiso de las personas beneficiarias vigilar su adecuada operación y darle el mantenimiento correspondiente].

Observaciones: [De presentarse alguna irregularidad en la obra o acción quien reciba podrá firmar el acta de manera condicionada y anotar en ella las razones de dicha inconformidad. Además, se deberá indicar los plazos acordados para solventar las observaciones a que dé lugar dicha inconformidad]

El día _____ de _____ de 2025, en la _____
(mes) (ciudad o localidad)

CONANP

Persona Beneficiaria

Testigo

Nombre y firma de la persona
Titular de la Dirección Regional o
de ANP

C. Representantes del
Comité de Seguimiento

Contralor Social o autoridad
local

C. Presidente (a)

C. Secretario (a)

C. Tesorero (a)

Anexar por lo menos dos fotografías de la acción ejecutada

ANEXO DEL ACTA DE ENTREGA RECEPCIÓN

RELACIÓN DE COMPROBANTES DE LOS RECURSOS EJERCIDOS

#	Folio o número del comprobante de gasto	Fecha (dd/mm/aa)	Concepto	Monto comprobado
SUBTOTAL APORTACIÓN CONANP				\$
SUBTOTAL APORTACIÓN DE LAS PERSONAS BENEFICIARIAS (Si aplica)				\$
TOTAL				\$

REINTREGROS

#	Núm. de ficha de depósito o de transferencia (si aplica)	FECHA	Monto reintegro
TOTAL			\$

(eliminar o insertar las filas que sea necesarias)

ANEXO NÚMERO 11

PROGRAMA DE CONSERVACIÓN PARA EL DESARROLLO SOSTENIBLE (PROCOCODES), EJERCICIO FISCAL 2025

No deberán contener logotipos de la SEMARNAT ni de la CONANP ni del ANP

[Eliminar el cuadro anterior en los escritos que se elaboren]

En la localidad de _____

a [anotar día] de [anotar mes] de 2025

A quien Corresponda:

Presente.

Por medio de la presente el(la) que suscribe: [anotar el nombre de la persona solicitante] hago constar que habito en el domicilio que se indica en el comprobante que se presenta como requisito para acceder al apoyo del Programa de Conservación para el Desarrollo Sostenible (PROCOCODES) ejercicio fiscal 2025, de la Comisión Nacional de Áreas Naturales Protegidas (CONANP), asimismo, señalo que la persona titular del comprobante de domicilio que presento es [anotar el nombre completo del titular del comprobante de domicilio que presenta y anotar la relación familiar, contractual o vinculo que tiene con el titular de dicho comprobante]. Lo anterior para los efectos procedentes.

Declaro bajo protesta de decir verdad, que la información y documentación proporcionada es verídica, por lo que, en caso de existir falsedad en ella, tengo pleno conocimiento que se aplicarán las sanciones administrativas y penas establecidas en los ordenamientos respectivos para quienes se conducen con falsedad ante la autoridad competente, de conformidad con el artículo 247, fracción I del Código Penal Federal.

Atentamente

(Nombre y firma de la persona solicitante)

ANEXO NÚMERO 12

PROGRAMA DE CONSERVACIÓN PARA EL DESARROLLO SOSTENIBLE (PROCOCODES), EJERCICIO FISCAL 2025

MATRIZ DE INDICADORES PARA RESULTADO

Objetivo	Nombre	Método de Cálculo	Frecuencia de Medición
Fin	Porcentaje de la superficie en Áreas Naturales Protegidas que se conserva mediante el uso y aprovechamiento sostenible.	(Superficie en las Áreas Naturales Protegidas que usan prácticas sostenibles en el año t / Total de superficie de Áreas Naturales Protegidas susceptible de manejo y uso sostenible)* 100	Anual
Propósito	Porcentaje de proyectos productivos para el aprovechamiento sostenible que permanecen.	(Total de proyectos Productivos para el aprovechamiento sostenible que permanecen en el año t / Total de proyectos Productivos para el aprovechamiento sostenible apoyados en el año t-1)*100	Anual
Propósito	Porcentaje de localidades en Áreas Naturales Protegidas con acciones de conservación, restauración y manejo sostenible.	(Número de localidades que reciben apoyos económicos para la realización de proyectos, estudios técnicos y cursos de capacitación en el año t / número total de localidades asentadas en las Áreas Naturales Protegidas en el año t) * 100	Anual
Propósito	Porcentaje de habitantes de las localidades en Áreas Naturales Protegidas que recibieron apoyo para realizar proyectos para el aprovechamiento sostenible de sus recursos naturales	(Total de habitantes de las localidades en Áreas Naturales Protegidas que reciben apoyos económicos para la realización de proyectos de restauración con fines productivos y proyectos productivos en el periodo t / total de habitantes de las localidades asentadas en las Áreas Naturales Protegidas que solicitaron apoyos del programa en el periodo t) * 100	Anual
Componente	Porcentaje de estudios técnicos que derivan en proyectos productivos o alternativas de aprovechamiento sostenible.	(Número total de proyectos o actividades productivas sostenibles apoyados en el año t derivados de estudios técnicos apoyados por el programa en el año t-1 / Número de estudios técnicos apoyados por el programa en el año t-1)*100	Semestral
Componente	Tasa de variación de superficie protegida con acciones de contingencia ambiental	(Número de hectáreas de ANP con acciones de prevención y manejo de contingencias ambientales en el año t - Número de hectáreas de ANP con acciones de prevención y manejo de contingencias ambientales en el año t -1) / (Número de hectáreas de ANP con acciones de prevención y manejo de contingencias ambientales en el año t-1)*100	Anual
Componente	Porcentaje de personas capacitadas que evalúan como satisfactorios los cursos de capacitación.	(Número de personas beneficiarias que participan en los cursos de capacitación que evalúan al curso como satisfactorio o muy satisfactorio en el año t / Número total de personas beneficiarias que participan en los cursos de capacitación del programa en el año t)*100	Anual

Componente	Tasa de variación de personas capacitadas para el aprovechamiento sostenible de los recursos naturales.	$\frac{\text{Número de personas beneficiarias del programa capacitadas para el aprovechamiento sustentable en el año } t - \text{Número de personas beneficiarias del programa capacitadas para el aprovechamiento sustentable en el año } t-1}{\text{Número personas beneficiarias del programa capacitadas para el aprovechamiento sustentable en el año } t-1} * 100$	Anual
Componente	Tasa de variación del número de personas beneficiarias por proyectos y actividades productivas sostenibles	$[(\text{Número de personas beneficiarias por proyectos y actividades productivas sostenibles en el periodo } t / \text{Número de personas beneficiarias por proyectos y actividades productivas sostenibles en el periodo } t - 1) - 1] * 100$	Anual
Componente	Porcentaje de proyectos y prácticas productivas sostenibles apoyadas	$\frac{\text{Número de proyectos y prácticas productivas sostenibles apoyadas en el periodo } t}{\text{Número de solicitudes de proyectos y prácticas productivas sostenibles recibidas en el periodo } t} * 100$	Anual
Actividad	Porcentaje de recursos ejercidos en proyectos, estudios y cursos de capacitación del programa en donde existe participación de mujeres.	$\frac{\text{Monto total de recursos ejercidos del Programa en proyectos, estudios técnicos y cursos de capacitación donde existe participación de mujeres anualmente}}{\text{Monto total de recursos autorizados al Programa anualmente}} * 100$	Trimestral
Actividad	Porcentaje de recursos ejercidos en proyectos, estudios técnicos y cursos de capacitación del Programa en donde existe participación de indígenas	$\frac{\text{Monto total de recursos ejercidos del Programa en proyectos, estudios técnicos y cursos de capacitación donde existe participación de indígenas anualmente}}{\text{Monto total de recursos asignados al Programa anualmente}} * 100$	Trimestral
Actividad	Porcentaje de avance en la ejecución del programa	$\frac{\text{Número de actividades realizadas para la gestión de apoyos en el año } t}{\text{Número total de actividades programadas en el año } t} * 100$	Trimestral
Actividad	Porcentaje de solicitudes apoyadas	$\frac{\text{Número de solicitudes del programa autorizadas en el año } t}{\text{Número total de solicitudes recibidas para el programa en el año } t} * 100$	Semestral
Actividad	Porcentaje de recursos ejercidos en proyectos, estudios técnicos y cursos de capacitación del Programa	$\frac{\text{Monto total de recursos ejercidos del Programa en proyectos, estudios técnicos y cursos de capacitación anualmente}}{\text{Monto total de recursos autorizados al Programa anualmente}} * 100$	Trimestral
Actividad	Porcentaje de recursos ejercidos en acciones de contingencia ambiental	$\frac{\text{Monto total de recursos ejercidos del programa en acciones de contingencia ambiental en el año } t}{\text{Monto total de recursos del programa asignados para la ejecución de acciones de contingencia ambiental en el año } t} * 100$	Trimestral

DIAGRAMA DE FLUJO

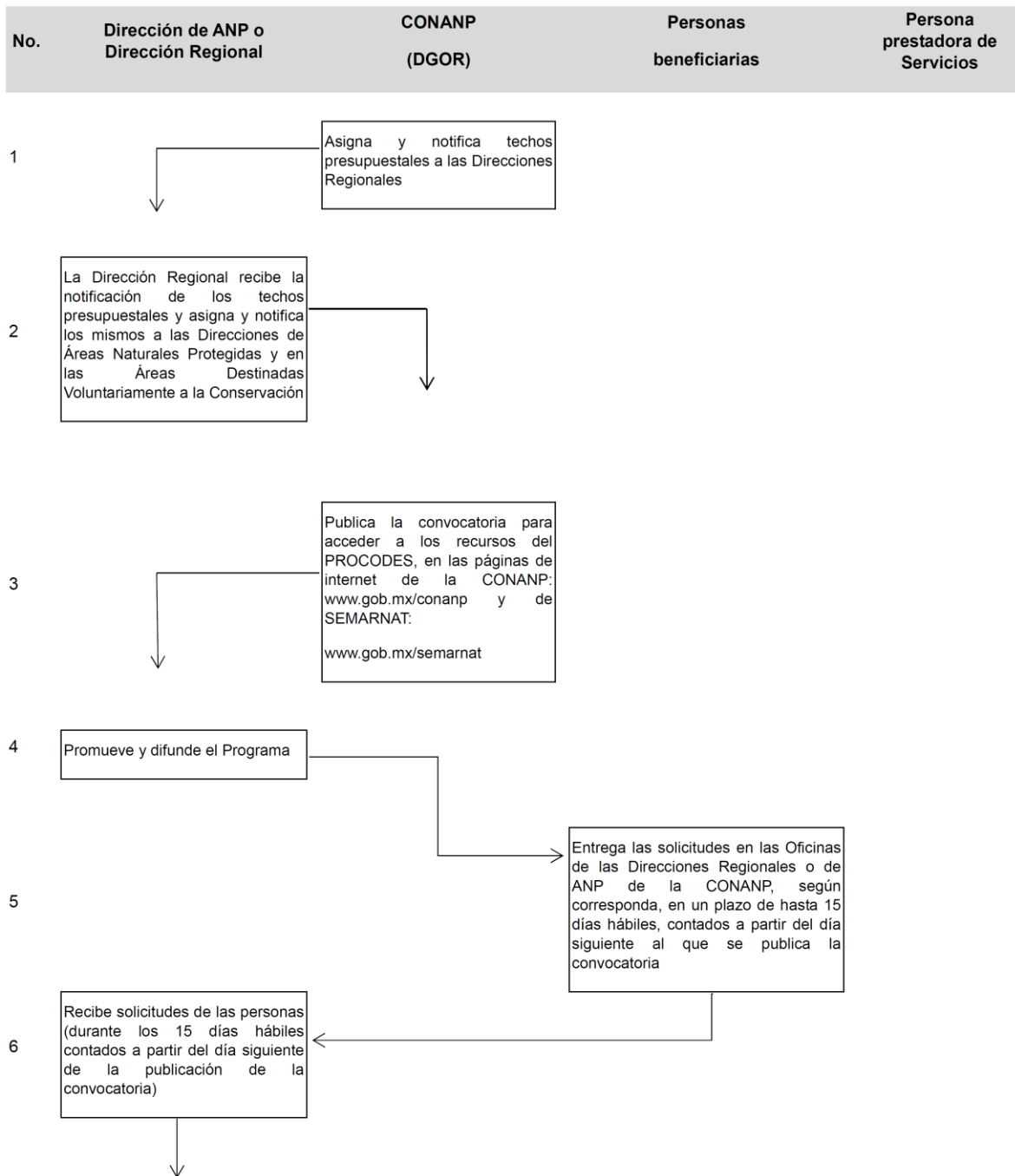

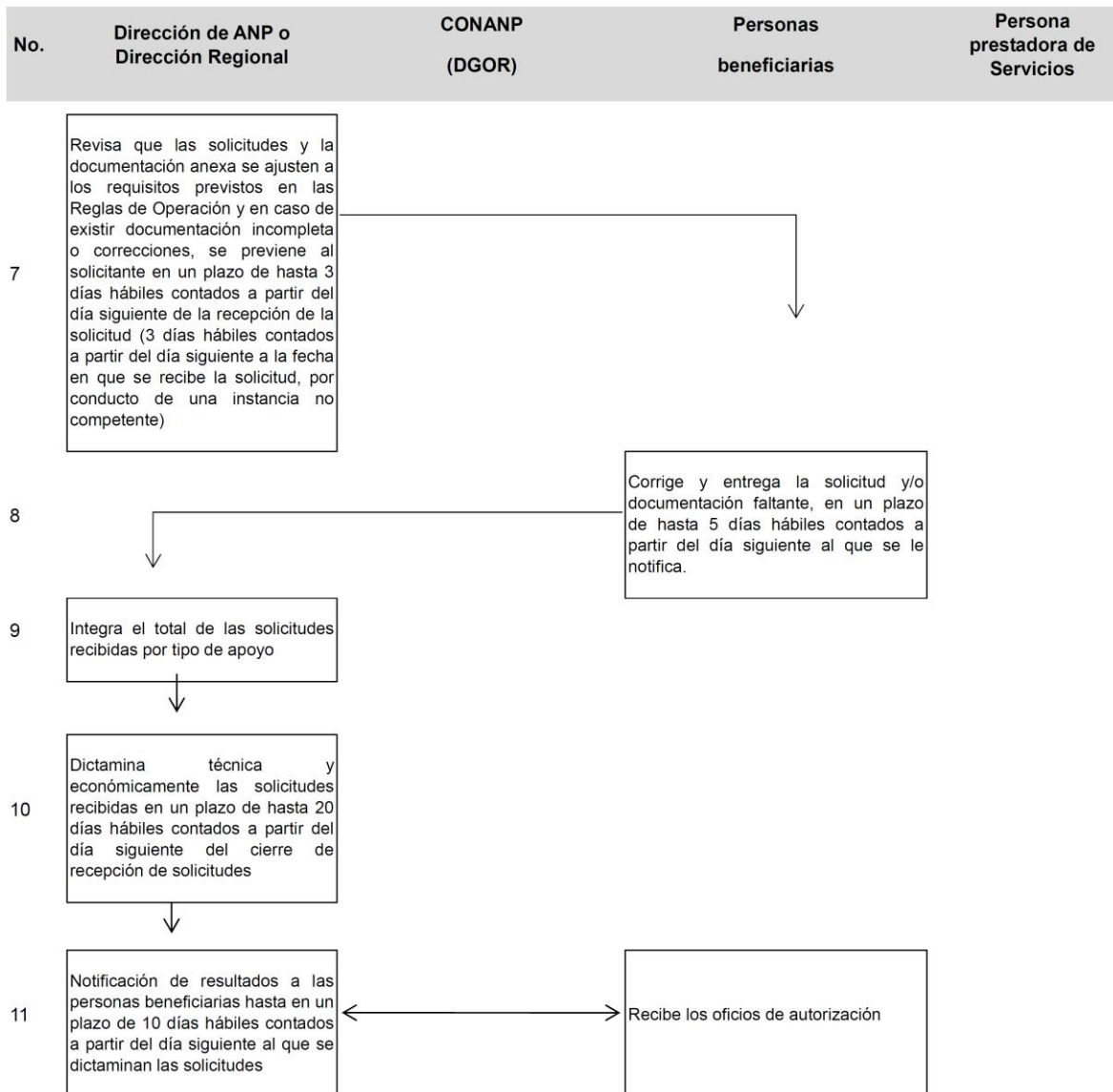

No.	Dirección de ANP o Dirección Regional	CONANP (DGOR)	Personas beneficiarias	Persona prestadora de Servicios
12	<p>Previo a la firma del convenio de concertación correspondiente, asiste a la conformación del Comité de Seguimiento</p>	<p>Publica la información en la página electrónica de la CONANP, en un plazo de hasta 15 días hábiles contados a partir del día siguiente a la recepción de los resultados</p>	<p>Previo a la firma del convenio:</p> <ul style="list-style-type: none"> a) Entregar copia de la opinión favorable, sobre el cumplimiento de las obligaciones fiscales de los representantes del Comité de Seguimiento, con fecha de emisión de no más de tres meses de antigüedad, expedida por el SAT. b) Integrar un Comité de Seguimiento y elegir dos contralores sociales c) En el caso de Proyectos y Brigadas Elaborar el Expediente Técnico y para Estudios Técnicos y Cursos de capacitación elaborar Términos de Referencia. d) Tratándose de proyectos entregar copia de los permisos, concesiones licencias o autorizaciones ambientales vigentes. En la ejecución cursos o estudios técnicos que considere la manipulación de flora y fauna silvestre, entregar copia de los permisos, las licencias o autorizaciones ambientales vigentes; e) Tratándose de estudios o cursos proponer para visto bueno de la CONANP al menos dos personas Prestadoras de Servicios, en caso de no requerirlo tratándose de cursos de capacitación, informarlo a la CONANP. f) Entregar a la CONANP copia de la identificación oficial vigente, del comprobante de domicilio y de la CURP con fecha de emisión del año en curso, de cada una de las personas beneficiarias. Tratándose de población indígena o de localidades ubicadas en zonas de alta y muy alta marginación o zonas de difícil acceso, no se entregará la CURP como documento obligatorio 	
13				

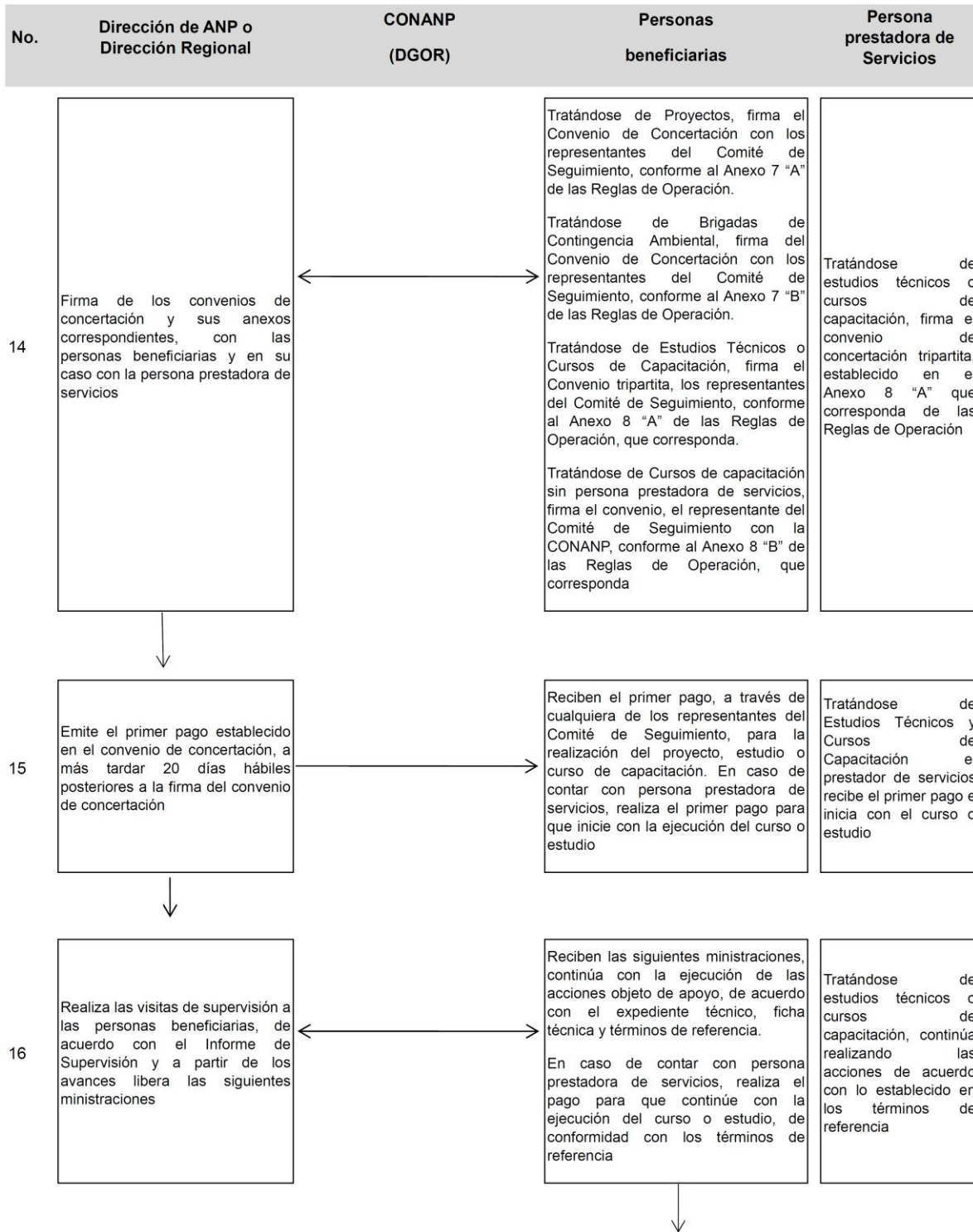

No.	Dirección de ANP o Dirección Regional	CONANP (DGOR)	Personas beneficiarias	Persona prestadora de Servicios
-----	---------------------------------------	---------------	------------------------	---------------------------------

