

SECRETARIA DE EDUCACION PUBLICA

ACUERDO número 07/02/25 por el que se emiten las Reglas de Operación del Programa Nacional de Inglés para el ejercicio fiscal 2025.

Al margen un sello con el Escudo Nacional, que dice: Estados Unidos Mexicanos.- Secretaría de Educación Pública.

MARIO MARTÍN DELGADO CARRILLO, Secretario de Educación Pública, con fundamento en los artículos 3o. de la Constitución Política de los Estados Unidos Mexicanos; 38 de la Ley Orgánica de la Administración Pública Federal; 75 y 77 de la Ley Federal de Presupuesto y Responsabilidad Hacendaria; 1,3, fracciones XIV XXI y último párrafo, 22, 28, 29, 34 y Anexos 13, 17, 18 y 25 del Presupuesto de Egresos de la Federación para el ejercicio fiscal 2025; 176 del Reglamento de la Ley Federal de Presupuesto y Responsabilidad Hacendaria; 1, 4 y 5 del Reglamento Interior de la Secretaría de Educación Pública, y

CONSIDERANDO

Que el artículo 77 de la Ley Federal de Presupuesto y Responsabilidad Hacendaria (LFPRH) dispone que la Cámara de Diputados en el Presupuesto de Egresos señalará los programas a través de los cuales se otorguen subsidios, que deberán sujetarse a reglas de operación con el objeto de asegurar que la aplicación de los recursos públicos se realice con eficiencia, eficacia, economía, honradez y transparencia, así como los criterios generales aplicables a las mismas;

Que asimismo, el referido precepto prevé que las dependencias y las entidades, a través de sus respectivas dependencias coordinadoras de sector, serán responsables de emitir las reglas de operación respecto de los programas que inicien su operación en el ejercicio fiscal siguiente, previa autorización presupuestaria de la Secretaría de Hacienda y Crédito Público (SHCP) y dictamen de la Comisión Nacional de Mejora Regulatoria (CONAMER);

Que el Presupuesto de Egresos de la Federación para el ejercicio fiscal 2025 establece en sus artículos 3, fracción XXI y 28, primer párrafo que los programas que deberán sujetarse a reglas de operación son aquéllos señalados en su Anexo 25;

Que en virtud de que el 1 de octubre de 2024 inició una nueva administración de la persona titular del Ejecutivo Federal, en el marco de lo dispuesto en los artículos 43, último párrafo y 77 de la LFPRH, las reglas de operación deberán publicarse en el Diario Oficial de la Federación a más tardar el último día hábil de febrero;

Que las Reglas de Operación a que se refiere el presente Acuerdo cuentan con la autorización presupuestaria de la SHCP y con el dictamen de la CONAMER, y

Que en cumplimiento de lo anterior, he tenido a bien expedir el siguiente:

ACUERDO NÚMERO 07/02/25 POR EL QUE SE EMITEN LAS REGLAS DE OPERACIÓN DEL PROGRAMA NACIONAL DE INGLÉS PARA EL EJERCICIO FISCAL 2025

ÚNICO.- Se emiten las Reglas de Operación del Programa Nacional de Inglés para el ejercicio fiscal 2025, las cuales se detallan en el Anexo del presente Acuerdo.

TRANSITORIO

ÚNICO.- El presente Acuerdo entrará en vigor al día siguiente de su publicación en el Diario Oficial de la Federación.

Ciudad de México, 6 de febrero de 2025.- Secretario de Educación Pública, **Mario Martín Delgado Carrillo**.- Rúbrica.

REGLAS DE OPERACIÓN DEL PROGRAMA NACIONAL DE INGLÉS PARA EL EJERCICIO FISCAL 2025

ÍNDICE

GLOSARIO

1. INTRODUCCIÓN

2. OBJETIVOS

- 2.1. General
- 2.2. Específicos

3. LINEAMIENTOS

- 3.1. Cobertura
- 3.2. Población objetivo
- 3.3. Beneficiarias/os
 - 3.3.1. Requisitos
 - 3.3.2. Procedimiento de selección
- 3.4. Características de los apoyos (tipo y monto)
 - 3.4.1. Devengos, aplicación y reintegro de los recursos
 - 3.4.1.1. Devengos
 - 3.4.1.2. Aplicación
 - 3.4.1.3. Reintegros
- 3.5. Derechos, obligaciones y causas de incumplimiento, suspensión, cancelación o reintegro de los recursos
- 3.6. Participantes
 - 3.6.1. Instancia(s) ejecutora(s)
 - 3.6.2. Instancia(s) normativa(s)
- 3.7. Coordinación institucional

4. OPERACIÓN

- 4.1. Proceso
- 4.2. Ejecución
 - 4.2.1. Avance físico y financiero
 - 4.2.2. Informe de Avance Académico
 - 4.2.3. Acta de entrega-recepción
 - 4.2.4. Cierre de ejercicio

5. AUDITORÍA, CONTROL Y SEGUIMIENTO

6. EVALUACIÓN

- 6.1. Interna
- 6.2. Externa
- 6.3. Indicadores

7. TRANSPARENCIA

- 7.1. Difusión

7.2. Contraloría Social

8. QUEJAS Y DENUNCIAS**ANEXOS****Anexo 1a** Carta Compromiso**Anexo 1b** Carta Compromiso Escolar**Anexo 2a** Convenio para la Operación del Programa Nacional de Inglés**Anexo 2b** Lineamientos Internos de Coordinación para la Operación del Programa Nacional de Inglés**Anexo 3** Plan Anual de Trabajo**Anexo 4** Base de Datos de las Escuelas Públicas Beneficiadas por el Programa Nacional de Inglés**Anexo 5a** Avance Físico Financiero (AFF)**Anexo 5b** Informe de cierre del ejercicio fiscal 2025 del Programa Nacional de Inglés**Anexo 6** Informe de Avance Académico (IAA)**Anexo 7** Base de Datos Asesoras/es Educativas/os Especializadas/os y Docentes**Anexo 8a** Base de Datos de Asesoras/es Educativas/os Especializadas/os que participaron en los procesos de certificación.**Anexo 8b** Base de Datos de Educandos que participaron en los procesos de certificación.**Anexo 9** Oficio de Designación de la/el Coordinadora/or Local del PRONI y personas Responsables del Área Académica, Administrativa, de Seguimiento Operativo y de Contraloría Social en la Entidad.**Anexo 10** Criterios de Gasto y Guía para la Operación del PRONI**Anexo 11** Diagrama de Flujo**GLOSARIO**

Para efectos de las presentes Reglas de Operación del Programa Nacional de Inglés, se entenderá por:

AEFCM.- Autoridad Educativa Federal en la Ciudad de México, órgano administrativo desconcentrado de la SEP, con autonomía técnica y de gestión, que tiene por objeto prestar los servicios de educación básica - incluyendo la indígena-, especial, así como la normal y demás para la formación de maestras/os de educación básica en el ámbito de la Ciudad de México.

Adecuaciones Presupuestarias.- Son las modificaciones a las estructuras funcional programática, administrativa, y económica, a los calendarios de presupuesto y las ampliaciones y reducciones al Presupuesto de Egresos o a los flujos de efectivo correspondientes, siempre que permitan un mejor cumplimiento de los objetivos de los programas a cargo de los ejecutores de gasto.

Agenda 2030 para el Desarrollo Sostenible.- Es un plan de acción en favor de las personas, el planeta y la prosperidad. También tiene por objeto fortalecer la paz universal dentro de un concepto más amplio de la libertad. Se reconoce que la erradicación de la pobreza en todas sus formas y dimensiones, incluida la pobreza extrema, es el mayor desafío a que se enfrenta el mundo y constituye un requisito indispensable para el desarrollo sostenible.

Ahorros.- Los remanentes de recursos de los subsidios otorgados a los Gobiernos de los Estados y a la AEFCM, una vez que se hayan cumplido las metas establecidas, así como las acciones comprometidas y convenidas en el marco de las presentes RO.

APF.- Administración Pública Federal.

Asesoras/es Educativas/os Especializadas/os (AEE).- Persona externa al SEN que recibe un apoyo económico como voluntario por la prestación de sus servicios y que participa en los procesos de enseñanza y aprendizaje de educandos de tercer grado de preescolar a sexto grado de primaria de Escuelas Públicas de Educación Básica: frente a grupo enseñando la lengua extranjera inglés; interviene de manera activa durante las reuniones de Consejo Técnico Escolar y en los procesos de formación y actualización, y brinda orientación y acompañamiento académico, pedagógico y técnico a escuelas, madres y padres de familia o tutores, autoridades educativas escolares respecto a los procesos de enseñanza y aprendizaje del idioma inglés.

ASF.- Auditoría Superior de la Federación.

Asesoría técnica.- Asesoría que la DGGEyET, como unidad responsable del Programa, ofrece a las Autoridades Educativas Locales para la operación del mismo.

Autoridad Educativa Local (AEL).- La persona titular de la Secretaría de Educación o dependencia o entidad homóloga en cada uno de los Estados de la Federación, que cuente con atribuciones para el desempeño de la función social educativa. Para efectos de las presentes RO, quedará incluida la AEFCM.

AFF.- Avance Físico y Financiero. Documento que realiza la AEL, para informar de manera trimestral a la DGGyET el avance del ejercicio presupuestario detallando la aplicación del recurso ministrado y ejercido, así como el cumplimiento de las acciones comprometidas.

Carta Compromiso.- Documento dirigido a la persona titular de la SEB, mediante el cual la persona titular de la AEL expresa su voluntad de participar en el PRONI así como el compromiso de formalizar el Convenio o los Lineamientos, de conformidad con los términos y condiciones establecidos en las presentes RO.

Carta Compromiso Escolar.- Documento mediante el cual la escuela pública de Educación Básica expresa su interés de participar en el Programa Nacional de Inglés, así como el compromiso de realizar las acciones correspondientes, sujetándose a los términos y condiciones establecidos en las presentes Reglas de Operación, la cual será firmada por la autoridad educativa escolar.

Catálogo de Centros de Trabajo.- Es el directorio que registra los Centros de Trabajo, con sus características básicas relativas a su situación geográfica y administrativa.

Catálogo Sistema Urbano Nacional 2018.- Documento publicado por la Secretaría de Desarrollo Agrario, Territorial y Urbano (SEDATU) y el Consejo Nacional de Población (CONAPO), en el cual se identifican 401 ciudades de más de 15 mil habitantes, de las cuales 74 son Zonas Metropolitanas, 132 son conurbaciones y 195 son centros urbanos. En estas 401 ciudades habitan 92.6 millones de personas, lo que representa el 74.2 por ciento de la población, confirmando que el país es principalmente urbano.

CCT.- Clave de Centro de Trabajo. Es la clave de identificación de cada escuela, centro administrativo, biblioteca o centro de apoyo a la educación. Se construye de acuerdo con los atributos que tiene: entidad federativa, sostenimiento, tipo y nivel educativo, es la llave de entrada al Catálogo de Centros de Trabajo.

Certificación internacional de educandos.- Evaluación cualitativa alineada al MCER que realiza una institución de prestigio constatable, la cual acredita el nivel de dominio del inglés de los educandos de Educación Básica. Esta evaluación sirve como instrumento de referencia objetiva y debe considerar la medición de las cuatro habilidades lingüísticas del inglés.

Certificación internacional de las/os Asesoras/es Educativas/os Especializadas/os y/o Docentes.- Evaluación cualitativa alineada al MCER que realiza una institución de prestigio constatable, la cual acredita el nivel de dominio del inglés y/o la metodología para su enseñanza por parte del personal docente y/o AEE. Estas evaluaciones sirven como instrumento de referencia objetiva y deben considerar la medición de las cuatro habilidades lingüísticas del inglés, así como diversos aspectos clave relacionados con las competencias pedagógicas y metodológicas.

CFDI.- Comprobante Fiscal Digital por Internet o Factura Electrónica.

CLABE.- Clave Bancaria Estandarizada. Es una norma bancaria para la numeración de las cuentas bancarias en México, se compone por un conjunto de 18 dígitos numéricos para la recepción y envío de transferencias de fondos interbancarios.

Comité(s) de Contraloría Social.- Forma de organización social constituida por las/los beneficiarias/os de los programas federales de desarrollo social a cargo de las dependencias y las entidades de la APF, para el seguimiento, supervisión y vigilancia de la ejecución de dichos programas, del cumplimiento de las metas y acciones comprometidas en éstos, así como de la correcta aplicación de los recursos asignados a los mismos, de conformidad con el artículo 67 del Reglamento de la Ley General de Desarrollo Social.

CONEVAL.- Consejo Nacional de Evaluación de la Política de Desarrollo Social.

CTE.- Consejo Técnico Escolar. Es el órgano colegiado de mayor decisión técnico pedagógica de cada escuela de Educación Básica, encargado de adoptar e implementar las decisiones para contribuir al máximo logro de los aprendizajes de los educandos, el desarrollo de sus capacidades, el desarrollo de su pensamiento crítico y el fortalecimiento de los lazos entre la Escuela y la comunidad bajo una perspectiva de enfoque territorial. Está integrado por el o la directora y el personal docente frente a grupo, incluido el de Educación Física, Especial, Inglés, Cómputo y de asesoría técnico pedagógica, entre otros, así como el que se encuentra directamente relacionado con los procesos de enseñanza y aprendizaje del alumnado.

Contraloría Social.- Es el mecanismo de las personas beneficiarias, de manera organizada, para verificar el cumplimiento de las metas y la correcta aplicación de los recursos públicos asignados a los programas de desarrollo social.

Convenio para la Operación del Programa Nacional de Inglés (Convenio).- Es el instrumento jurídico a través del cual la SEP, por conducto de la SEB, acuerda con los Gobiernos de los Estados, entre otros aspectos, los derechos y obligaciones a cargo de cada una de las partes, la operación del subsidio del PRONI para el ejercicio fiscal 2025, en el marco de las presentes RO.

Coordinadora/or Local del Programa.- Es la persona designada y/o ratificada formalmente por la AEL, para planear, desarrollar, ejecutar, dar seguimiento, evaluar y garantizar a nivel local la operación del PRONI para el ejercicio fiscal 2025, conforme a lo señalado en las presentes RO.

Cuenta bancaria productiva específica.- Cuenta bancaria única y exclusiva para la administración y ejercicio de los subsidios del PRONI para el ejercicio fiscal 2025.

CLC.- Cuenta por Liquidar Certificada. Documento presupuestario mediante el cual se realiza el pago y registro de las operaciones presupuestarias con cargo al Presupuesto de Egresos.

DGGEyET.- Dirección General de Gestión Escolar y Enfoque Territorial, unidad administrativa adscrita a la SEB.

DGPYRF.- Dirección General de Presupuesto y Recursos Financieros, adscrita a la Unidad de Administración y Finanzas de la SEP.

Docente.- Personal con funciones de asesoría técnica pedagógica y técnico docente, cuyas definiciones se encuentran previstas en el artículo 7, fracciones XIII, XIV y XV, respectivamente de la Ley General del Sistema para la Carrera de las Maestras y los Maestros.

DOF.- Diario Oficial de la Federación.

Educación Básica.- Tipo educativo compuesto por los niveles inicial, preescolar, primaria y secundaria. Para efectos del Programa se hace referencia a 3º de preescolar, 1º a 6º de primaria y 1º a 3º de secundaria.

Ejercicio Fiscal.- Período comprendido del 1 de enero al 31 de diciembre de cada año.

Enlace de la Contraloría Social en el PRONI.- Es la persona designada y/o ratificada por la/el Coordinadora/or Local del PRONI, en coordinación con la persona Titular del Nivel de Educación Básica u homóloga en la Entidad Federativa, para atender las observaciones y/o recomendaciones de Contraloría Social relacionadas con el PRONI.

Entidades Federativas.- Los 31 Estados de la República Mexicana y la Ciudad de México.

Equidad.- Trato diferenciado a las personas en función de sus características, cualidades y necesidades a fin de que dispongan de iguales oportunidades para hacer efectivos sus derechos en la vida social.

Escuela(s) Pública(s) de Educación Básica.- Institución educativa de sostenimiento público del SEN que cuenta con un CCT.

Estructura de la Coordinación Local.- Áreas mínimas que la Coordinación Local deberá considerar para la operación del PRONI en la Entidad Federativa y que comprende: Coordinadora/or Local del Programa; Responsable Área Académica; Responsable Área Administrativa; Responsable Área de Seguimiento Operativo; Responsable de la Contraloría Social en el Programa; y las que la AEL considere necesarias para la óptima ejecución del PRONI, designando siempre a una persona responsable a cargo de cada una.

Formato 911.- Instrumento que se utiliza para recabar la información sobre matrícula, docentes y características de la población estudiantil, de las escuelas de educación especial, básica, media superior y superior, supervisiones, bibliotecas y formación para el trabajo, integra la información estadística educativa oficial a nivel nacional con la cual se apoyan los procesos de planeación, programación, presupuesto y asignación de recursos, evaluación y rendición de cuentas del sector.

Gasto Comprometido.- Momento contable del gasto que refleja la aprobación por la autoridad competente de un acto administrativo, u otro instrumento jurídico que formaliza una relación legal con terceros para la adquisición de bienes y servicios o ejecución de obras.

Gasto Devengado.- Momento contable del gasto que refleja el reconocimiento de una obligación de pago a favor de terceros por la recepción de conformidad de bienes, servicios y obras oportunamente contratados; así como de las obligaciones que derivan de tratados, leyes, decretos, resoluciones y sentencias definitivas.

Gobierno de los Estados.- Los Gobiernos de los 31 Estados de la República Mexicana y la AEFCM de la Ciudad de México.

Grado de Rezago.- El índice de marginación es una medida-resumen que permite diferenciar entidades federativas y municipios según el impacto global de las carencias que padece la población.

Igualdad de Género.- Situación en la cual mujeres y hombres acceden con las mismas posibilidades y oportunidades al uso, control y beneficio de bienes, servicios y recursos de la sociedad, así como a la toma de decisiones en todos los ámbitos de la vida social, económica, política, cultural y familiar.

Indicadores de género.- Los indicadores de género son herramientas que sirven para medir los cambios producidos en las relaciones de género. Como toda medida de comparación, los indicadores pueden servir para equiparar objetos o situaciones similares en un mismo momento o el mismo objeto a lo largo del tiempo. El cálculo de indicadores de género debe hacerse, siempre que sea posible y pertinente, para mujeres y hombres. La situación de la mujer en cada país puede tener como referencia a los hombres del mismo país o a otras mujeres de grupos sociales, etarios y étnicos distintos, procurando explicitar el valor que alcanzaría el indicador en una situación de igualdad socialmente considerada, de manera que al obtenerlo se pueda apreciar cuán lejos o cerca se encuentra de la norma. (CEPAL, Guía de asistencia técnica para la producción y el uso de indicadores de género).

Informe de Avance Académico (IAA).- Documento que realiza la AEL para informar de manera trimestral a la DGGEyET los avances de carácter académico que tienen las acciones comprometidas en el PAT validado.

INPI.- Instituto Nacional de los Pueblos Indígenas.

LDFEFM.- Ley de Disciplina Financiera de las Entidades Federativas y los Municipios.

LFPRH.- Ley Federal de Presupuesto y Responsabilidad Hacendaria.

LGCG.- Ley General de Contabilidad Gubernamental.

Lineamientos Internos para la Operación del Programa Nacional de Inglés (Lineamientos).- Instrumento jurídico a través del cual la SEB y la AEFM acuerdan, entre otros aspectos, los derechos y obligaciones a cargo de cada una de ellas, la operación de los subsidios del PRONI para el ejercicio fiscal 2025, en el marco de las presentes RO.

Material didáctico complementario.- Son los recursos impresos, digitales o manipulativos que apoyan y enriquecen los procesos de enseñanza y aprendizaje. Estos materiales están diseñados para complementar los contenidos establecidos en la Propuesta Curricular PRONI, así como la Fase 6 (Secundaria) del Programa Sintético 2022 y las estrategias pedagógicas, facilitando la comprensión de conceptos, el desarrollo de habilidades, y el refuerzo de conocimientos. Pueden incluir posters, tarjetas, juegos educativos, entre otros, y se adaptan a las necesidades específicas de los educandos y los objetivos de aprendizaje de las/os Asesoras/es Educativas/os Especializadas/os y docentes.

Dichos materiales deberán proporcionar a los educandos experiencias sensoriales, de imaginación y fomentar la socialización. Su diseño y enfoque deben ser interactivos y atractivos.

Material pedagógico complementario.- Son los recursos impresos o digitales que son utilizados por las/os Asesoras/es Educativas/os Especializadas/os y docentes, así como por los educandos, como un medio para facilitar y conducir los procesos de aprendizaje de la lengua extranjera inglés; estos recursos pueden incluir directrices curriculares, objetivos de aprendizaje, enfoques metodológicos, estrategias de evaluación y otras pautas generales para la enseñanza.

MCER.- Marco Común Europeo de Referencia para las lenguas: aprendizaje, enseñanza y evaluación. Es un estándar que pretende servir de patrón internacional para medir el nivel de competencia y destreza lingüística que se posee.

Mecanismo de evaluación.- Es el proceso mediante el cual la AEL hace un análisis del estado que guarda el PRONI después de su ejecución, mismo que genera el diagnóstico para el siguiente año. Se basa en los resultados de los mecanismos de seguimiento y supervisión. De manera externa, el PRONI será evaluado por el CONEVAL de acuerdo con lo establecido en el Programa Anual de Evaluación.

Mecanismo de planeación.- Es el proceso mediante el cual la AEL establece las acciones para alcanzar las metas y objetivos del PRONI, sincronizando actividades con el apoyo financiero y técnico en el marco de los criterios generales de gasto autorizados en las RO.

Mecanismo de seguimiento.- Es el proceso mediante el cual la DGGEyET revisa el cumplimiento a las presentes RO, así como a las acciones comprometidas en el PAT validado. Abarca la entrega y atención a

observaciones en tiempo y forma de los informes trimestrales, bases de datos, las ministraciones, así como la evaluación y ejecución de las causas de incumplimiento, suspensión, cancelación o reintegro de los recursos e informe de cierre.

Mecanismo de supervisión.- Es el proceso mediante el cual se verifica la ejecución y los resultados de las acciones comprometidas en el PAT; para asegurar su eficiencia y eficacia estableciendo contacto con la AEL y beneficiarios indirectos mediante visitas a campo o bien a través de videoconferencias.

MIR.- Matriz de Indicadores para Resultados. Herramienta de planeación estratégica que en forma resumida, sencilla y armónica establece con claridad los objetivos del programa presupuestario y su alineación con aquellos de la planeación nacional y sectorial; incorpora los indicadores que miden los objetivos y resultados esperados; identifica los medios para obtener y verificar la información de los indicadores; describe los bienes y servicios a la sociedad, así como las actividades e insumos para producirlos; e incluye supuestos sobre los riesgos y contingencias que pueden afectar el desempeño del Programa.

MML.- Metodología de Marco Lógico. Herramienta de planeación estratégica basada en la estructuración y solución de problemas, que permite organizar de manera sistémica y lógica los objetivos de un programa y sus relaciones de causalidad; identificar y definir los factores externos al programa que pueden influir en el cumplimiento de los objetivos; evaluar el avance en la consecución de los mismos, así como examinar el desempeño del Programa en todas sus etapas. La MML facilita el proceso de conceptualización y diseño de programas. Permite fortalecer la vinculación de la planeación con la programación.

ODS.- Objetivos de Desarrollo Sostenible. Son los compromisos adoptados por la Asamblea General de la Organización de las Naciones Unidas tras más de dos años de un intenso proceso de consultas públicas y negociaciones, para guiar las acciones de la comunidad internacional hasta el 2030. Los ODS están formulados para erradicar la pobreza, promover la prosperidad y el bienestar para todos, proteger el medio ambiente y hacer frente al cambio climático a nivel mundial. En su conjunto, los 17 ODS y sus 169 metas conforman la Agenda 2030 para el Desarrollo Sostenible, son de carácter integrado e indivisible, de alcance mundial y de aplicación universal, tienen en cuenta las diferentes realidades, capacidades y niveles de desarrollo de cada país y respetan sus políticas y prioridades nacionales.

Oficio de validación.- Documento oficial mediante el cual se autorizan las acciones comprometidas en el PAT de la AEL alineadas a lo autorizado en términos de las presentes RO, de conformidad a lo establecido en el numeral 4.1 Proceso.

OIC.- Órgano Interno de Control en la Secretaría de Educación Pública.

Plan Anual de Trabajo (PAT).- Instrumento de planificación que sirve a la AEL para organizar y establecer objetivos, metas, indicadores, acciones y recursos a desarrollar en el PRONI en el ejercicio fiscal 2025.

PEF.- Presupuesto de Egresos de la Federación para el ejercicio fiscal 2025.

Perspectiva de género.- Concepto que se refiere a la metodología y los mecanismos que permiten identificar, cuestionar y valorar la discriminación, desigualdad y exclusión de las mujeres, que se pretende justificar con base en las diferencias biológicas entre mujeres y hombres, así como las acciones que deben emprenderse para actuar sobre los factores de género y crear las condiciones de cambio que permitan avanzar en la construcción de la igualdad sustantiva de género.

PND.- Plan Nacional de Desarrollo 2019-2024.

Población atendida. - Escuelas de Educación Básica focalizadas y/o seleccionadas por las AEL y que reciben algunos de los apoyos que integran el PRONI.

Población objetivo.- Escuelas públicas de educación básica de los niveles de preescolar (3º grado); primarias regulares; secundarias generales, técnicas y telesecundarias; de organización completa; multigrado; indígenas; de jornada regular y/o de jornada completa, seleccionadas por las AEL para impartirles una lengua extranjera (inglés).

Población potencial.- Total de Escuelas Públicas de Educación Básica a nivel nacional.

PRONI.- Programa Nacional de Inglés.

Propuesta curricular PRONI diseñada por la Dirección General de Desarrollo Curricular.- Conjunto de contenidos y procesos de desarrollo de aprendizaje mediante los cuales se impulsa entre los NNA de escuelas públicas de México el aprendizaje del inglés como lengua extranjera, desde tercer grado de preescolar hasta tercer grado de secundaria. Así se promueve el uso reflexivo, gradual y continuo del inglés,

que es concebido no sólo como herramienta comunicativa, sino también como objeto de estudio y punto de contacto con otras culturas, especialmente las asociadas a los pueblos de habla inglesa.

PSE.- Programa Sectorial de Educación 2020-2024.

Pueblo Mágico.- Es una localidad que tiene atributos simbólicos, leyendas, historia, hechos trascendentes, que significan una oportunidad para el aprovechamiento turístico y que es certificado por la Secretaría de Turismo de la APF. Un requisito imprescindible para ser catalogado como tal es ubicarse en una localidad que sea parte de una ruta, circuito o corredor turístico.

Responsable Área Académica.- Es la persona designada y/o ratificada por la/el Coordinadora/or Local del PRONI, en coordinación con la persona Titular del Nivel de Educación Básica u homóloga en la Entidad Federativa para desarrollar, dar seguimiento y evaluar los aspectos pedagógicos, curriculares y técnicos establecidos en el Plan y Programas de Estudio para la Educación Preescolar, Primaria y Secundaria, lineamientos y normatividad vigente para la lengua extranjera inglés. Así mismo, para elaborar los informes y documentación requerida dando debida atención a los procesos académicos en la operación del PRONI con base en las presentes RO y normativa aplicable vigente. Deberá acreditar que cuenta con estudios superiores en pedagogía, enseñanza de lengua extranjera, educación, psicología o áreas afines y que posee un nivel de dominio del idioma inglés de B2.

Responsable Área Administrativa.- Es la persona designada y/o ratificada por la/el Coordinador/a Local del PRONI, en coordinación con la persona Titular del Nivel de Educación Básica u homóloga en la Entidad Federativa, para llevar a cabo la operación administrativa, seguimiento físico y financiero, elaboración de informes y documentación requerida para la debida atención de procesos administrativos y comprobatorios del ejercicio de los recursos destinados a la AEL para la operación del PRONI con base en las presentes RO, leyes y normativa aplicable vigente.

Responsable Área Seguimiento Operativo.- Es la persona designada y/o ratificada por la/el Coordinadora/or Local del PRONI, en coordinación con la persona Titular del Nivel de Educación Básica u homóloga en la Entidad Federativa, para llevar a cabo la supervisión y seguimiento de las Escuelas Públicas de Educación Básica beneficiadas por el PRONI. Podrá contar con estudios superiores en administración educativa, pedagogía, enseñanza de lengua extranjera, educación, psicología o áreas afines.

RLFPRH.- Reglamento de la Ley Federal de Presupuesto y Responsabilidad Hacendaria.

RO.- Las presentes Reglas de Operación.

SEB.- Subsecretaría de Educación Básica de la SEP.

SEN.- Sistema Educativo Nacional.

SEP.- Secretaría de Educación Pública de la APF.

SABG.- Secretaría Anticorrupción y Buen Gobierno de la APF.

SHCP.- Secretaría de Hacienda y Crédito Público de la APF.

SIAFF.- Sistema Integral de Administración Financiera Federal.

SIIPP-G.- Sistema Integral de Información de Padrones de Programas Gubernamentales, administrados por la SABG.

Situación de vulnerabilidad.- Conjunto de circunstancias o condiciones tales como edad, sexo, estado civil, origen étnico, religioso, situación socioeconómica, discapacidad, aptitudes sobresalientes y/o condición migratoria (nacional y local), que impiden a los educandos, ingresar, permanecer y egresar de las instituciones públicas de educación en igualdad de condiciones respecto al resto de educandos.

Subsidios.- Las asignaciones de recursos federales previstas en el PEF que, a través de las dependencias y entidades, se otorgan a los diferentes sectores de la sociedad, a las entidades federativas o municipios para fomentar el desarrollo de actividades sociales o económicas prioritarias de interés general.

TESOFE.- Tesorería de la Federación.

TG.- Tipo de Gasto. Identifica las asignaciones conforme a su naturaleza de gasto en erogaciones corrientes o de capital, pensiones, jubilaciones y participaciones.

TG 1.- Tipo de gasto 1, corresponde a los subsidios corrientes que son otorgados a través del Programa.

TG 7.- Tipo de gasto 7, corresponde a los gastos indirectos para la supervisión y operación del Programa.

Transparencia.- Obligación de los organismos garantes de dar publicidad a las deliberaciones y actos relacionados con sus atribuciones, así como dar acceso a la información que generen de conformidad con lo establecido en el artículo 8, fracción IX, de la Ley General de Transparencia y Acceso a la Información Pública.

UR.- Unidad Responsable del PRONI, que para efectos del mismo es la DGGEyET.

XML.- Formato en que se generarán los documentos tributarios.

1. INTRODUCCIÓN

El artículo 3o. de la Constitución Política de los Estados Unidos Mexicanos en sus párrafos primero y cuarto establece que "Toda persona tiene derecho a la educación. El Estado -Federación, Estados, Ciudad de México y Municipios-, impartirá y garantizará la educación inicial, preescolar, primaria, secundaria, media superior y superior. La educación inicial, preescolar, primaria y secundaria, conforman la educación básica; ésta y la media superior serán obligatorias" y que la educación "tenderá a desarrollar armónicamente todas las facultades del ser humano y fomentará en él, a la vez, el amor a la Patria, el respeto a todos los derechos, las libertades, la cultura de paz y la conciencia de la solidaridad internacional, en la independencia y en la justicia; promoverá la honestidad, los valores y la mejora continua del proceso enseñanza aprendizaje".

El PRONI se alineará las directrices que establezcan el gobierno federal para el 2025-2030 con relación a los ejes de la Política social y del Programa Sectorial de Educación; así como a los objetivos determinados en las disposiciones que emita la Secretaría de Hacienda y Crédito Público (SHCP) para el ejercicio fiscal vigente.

Con el propósito de contar con un marco de referencia que permita identificar las acciones que coadyuven al cumplimiento de los ODS de la agenda 2030 para el Desarrollo Sostenible, el PRONI se vincula al Objetivo 4: "Educación de calidad" de los ODS, en específico en las siguientes metas 4.1 "Para 2030, velar por que todas las niñas y todos los niños terminen los ciclos de la enseñanza primaria y secundaria, que ha de ser gratuita, equitativa y de calidad y producir resultados escolares pertinentes y eficaces"; 4.2 "Para 2030, velar por que todas las niñas y todos los niños tengan acceso a servicios de atención y desarrollo en la primera infancia y a una enseñanza preescolar de calidad, a fin de que estén preparados para la enseñanza primaria" y 4.10 "Para 2030 aumentar sustancialmente la oferta de maestros calificados, entre otras cosas mediante la cooperación internacional para la formación de docentes en los países de desarrollo, especialmente los países menos adelantados y los pequeños estados insulares en desarrollo".

Para la UNESCO, la educación y el aprendizaje de otra lengua fomenta la educación de calidad, inclusiva y equitativa. A la vez es un proceso que permite afrontar desafíos sociales como la desigualdad de género, la discriminación, la discapacidad y las situaciones de crisis relacionadas con la migración, los desplazamientos y el cambio climático. El aprendizaje de una lengua adicional a la materna permite desarrollar capacidades como creatividad, liderazgo, pensamiento crítico, trabajo en equipo y conciencia global.

Desde 1993 y a partir de que se hace obligatoria la enseñanza del idioma inglés en la educación secundaria, algunas Entidades Federativas desarrollaron iniciativas a través de la creación de Programas Estatales de Inglés (PEI), para que los educandos de educación primaria y en algunos casos de preescolar recibieran formación en una lengua extranjera antes de la educación secundaria. En 2009 SEP implementó el Programa Nacional de Inglés en Educación Básica (PNIEB) con una primera etapa de prueba piloto en las 32 Entidades Federativas desde 3° de preescolar hasta 6° de primaria. El objetivo de este Programa era impulsar la enseñanza del idioma inglés en educación básica; buscar en los años subsecuentes un crecimiento gradual-anual y que el alumnado que concluyera el tercer año de secundaria lo hiciera con un dominio de inglés intermedio-nivel B1- de acuerdo con el Marco Común Europeo de Referencia para las Lenguas (MCER).

En el ejercicio fiscal 2016 el PRONI se incluyó en el Presupuesto de Egresos de la Federación, con los siguientes componentes principales: la producción y distribución de material educativo para docentes y educandos y el fortalecimiento del personal docente en la enseñanza de la lengua. Desde entonces, a través del PRONI se impulsa el dominio del idioma inglés en los educandos de 3° de preescolar a 3° de secundaria, con el propósito de establecer las bases para que desarrollen su capacidad de comunicarse en ese idioma, lo que les permite acercarse a diferentes culturas; se favorece la movilidad social, se generan mayores oportunidades de empleo mejor remunerados y se facilita el acceso a la información y a la producción de conocimientos. Mediante el PRONI, se espera que los educandos puedan argumentar con eficacia, se comuniquen con fluidez y naturalidad en el idioma inglés, utilicen las Tecnologías de la Información y Comunicaciones para obtener, procesar, interpretar información, así como que lo empleen como una herramienta para acercarse a la población estudiantil de diferentes culturas en el mundo.

El PRONI se sustenta en la propuesta curricular diseñada por la Dirección General de Desarrollo Curricular la cual integra contenidos que se vinculan con la Fase 6 (Secundaria) del Programa Sintético 2022, manteniendo los principios que enmarcan la Nueva Escuela Mexicana y la flexibilidad para integrarse al resto de las asignaturas del campo formativo: Lenguajes.

El PRONI se articula con los principios de la Nueva Escuela Mexicana, impulsando el aprendizaje del idioma inglés en la educación básica y contribuyendo al desarrollo integral de las y los estudiantes; a través de una propuesta curricular inclusiva y pertinente, el PRONI fomenta no solo las habilidades lingüísticas, sino también el fortalecimiento de competencias interculturales y socioemocionales. Mediante el uso de materiales didácticos contextualizados, la formación docente y la implementación de estrategias de enseñanza adaptadas a las realidades locales, el PRONI fortalece el compromiso de la Nueva Escuela Mexicana con una educación equitativa, relevante y transformadora.

El PRONI se inscribe dentro del Anexo 13 "Erogaciones para la Igualdad entre Mujeres y Hombres" del PEF, lo cual representa una oportunidad para orientar recursos públicos que permitan visibilizar y aminorar la brecha de desigualdad entre mujeres y hombres y así coadyuvar en la mejora de los procesos y las acciones explícitas para eliminar estereotipos e integrar la perspectiva de género en la formación de las nuevas generaciones de mexicanas y mexicanos.

En México el tránsito de las niñas y adolescentes por el sistema de educación básica sigue siendo una experiencia con múltiples obstáculos, agresiones y limitaciones con las que se vive cotidianamente. La frecuencia de la discriminación, las costumbres machistas, el currículum oculto y las violencias simbólicas, han invisibilizado muchas de estas problemáticas (MEJOREDU).

De acuerdo con MEJOREDU, en el Plan de Estudio para la educación básica un eje articulador es la igualdad de género, con el propósito de impactar en los principios culturales, y sociales de la educación para eliminar y no reproducir modelos y patrones de desigualdad, violencia y discriminación hacia niñas y adolescentes.

Con ello se busca incentivar a la reflexión sobre la necesidad y el efecto de incorporar la igualdad de género en los procesos de enseñanza aprendizaje, el aula, la escuela, la gestión escolar y las políticas educativas, así como estimular el diálogo en torno a las acciones que se realizan en el ámbito educativo.

El PRONI, propone acciones para favorecer la oportunidad de compartir experiencias, desarrollar habilidades, escuchar voces e ideas el fortalecimiento académico del aprendizaje del idioma inglés, y con ello el desarrollo integral de las niñas, niños y adolescentes matriculados en escuelas de educación básica beneficiadas por el Programa.

De conformidad con lo dispuesto en el artículo 179 del RLFPRH, se verificó que el Programa objeto de las presentes RO no se contraponen, afecta ni presenta duplicidades con otros programas y acciones del Gobierno Federal, en cuanto a su diseño, beneficios, apoyos otorgados y población objetivo, así como que se cumplen las disposiciones aplicables.

2. OBJETIVOS

2.1. General

Contribuir a que las y los educandos de preescolar (3° grado), primaria y secundaria cuenten con los recursos necesarios para el aprendizaje del idioma inglés como lengua extranjera en Escuelas Públicas de Educación Básica que participan en el PRONI.

2.2. Específicos

- a) Fortalecer el nivel de dominio en el idioma inglés de las niñas, los niños y adolescentes de educación básica.
- b) Fortalecer el perfil profesional de las/os Asesoras/es Educativas/os Especializadas/os y Docentes.
- c) Reforzar los contenidos, procesos de enseñanza y aprendizaje del idioma inglés de los educandos, Asesoras/es Educativas/os Especializadas/os y Docentes.
- d) Garantizar que las niñas, los niños y adolescentes de educación básica, Asesoras/es Educativas/os Especializadas/os y Docentes reciban materiales educativos con el fin de coadyuvar con los procesos de enseñanza y aprendizaje en el aula.

3. LINEAMIENTOS

3.1. Cobertura

El PRONI es de cobertura nacional, podrán participar las AEL que cumplan con lo establecido en el numeral 3.3.1. Requisitos de las presentes RO.

3.2. Población objetivo

Escuelas Públicas de Educación Básica que cumplan preferentemente con al menos uno de los siguientes criterios:

- Participantes en el PRONI en el ejercicio 2025.
- Aquellas que manifiesten su interés en participar en el PRONI.
- Se ubiquen en localidades catalogadas por el CONAPO con un grado de rezago "Alto" o "Muy Alto".
- Ubicadas en los municipios considerados en la lista de los 623 catalogados como "municipios indígenas" publicada por el INPI.
- Encontrarse en una localidad considerada en el listado de los 177 Pueblos Mágicos publicado por la Secretaría de Turismo.
- Favorecer de las entidades federativas de la zona Sur-Sureste: Campeche, Chiapas, Guerrero, Oaxaca, Quintana Roo, Tabasco, Veracruz y Yucatán la incorporación de escuelas públicas de educación básica al PRONI.

Los documentos que se tomarán como base para los criterios antes mencionados son:

1. Indicadores socioeconómicos de los pueblos indígenas de México, 2020, fuente: <https://www.inpi.gob.mx/indicadores2020>
2. INEGI, Índice de marginación por entidad federativa 2020, fuente: <https://www.gob.mx/conapo/documentos/indicesdemarginacion-2020-284372>
3. INEGI, Encuesta Intercensal 2015, fuente: <https://www.inegi.org.mx/programas/intercensal/2015/>
4. SEDESOL-SEGOB, Catálogo Sistema Urbano Nacional 2018, fuente: https://www.gob.mx/cms/uploads/attachment/file/400771/SUN_2018.pdf
5. Secretaría de Turismo, Pueblos Mágicos de México, fuente: <https://www.gob.mx/sectur/articulos/pueblosMagicos206528#:text=Actualmente%2C%20en%20nuestro%20pa%C3%ADs%20existen,%C3%81lamos%2C%20Sonora>.

3.3. Beneficiarias/os

Beneficiarios directos:

Son los Gobiernos de los Estados, a través de sus AEL, y la AEFM para el caso de la Ciudad de México, que decidan participar voluntariamente en el PRONI y que impartan una lengua extranjera (inglés) en Escuelas Públicas de Educación Básica.

Beneficiarias/os indirectas/os:

Son los educandos matriculados en Escuelas Públicas de Educación Básica que participarán en el PRONI en el presente ejercicio fiscal

La AEL deberá remitir a la DGGEyET la Base de Datos de las Escuelas Públicas de Educación Básica participantes y atendidas en el PRONI (beneficiarios indirectos) (Anexo 4), durante los meses de marzo y noviembre de 2025. Esta información deberá ser consistente con la estadística estatal oficial.

3.3.1. Requisitos

Los Gobiernos de los Estados y para el caso de la Ciudad de México la AEFM, que decidan participar voluntariamente en el PRONI, deberán cumplir con los siguientes requisitos:

- a) Entregar a la SEB mediante oficio, a más en los 13 días naturales posteriores a la fecha de publicación de las RO en el DOF, la Carta Compromiso (Anexo 1a);
- b) La Secretaría de Finanzas o equivalente de los Gobiernos de los Estados, deberá contar con una cuenta bancaria productiva específica para la administración y ejercicio de los subsidios del PRONI, en apego

a lo establecido en el artículo 69 de la LGCG. Entregará a la SEB mediante oficio la apertura de dicha cuenta bancaria incluyendo contrato y formato para alta al sistema en los 20 días naturales posteriores a la fecha de publicación de las RO en el DOF. Y mediante oficio a la DGGEyET enviará los datos de dicha cuenta, anexando una copia simple del contrato de apertura en la misma fecha. Para el caso de la AEFCM operará un acuerdo de traspaso de ramo a ramo;

c) Formalizar a más tardar en los 25 días naturales posteriores a la fecha de publicación de las RO en el DOF el Convenio (Anexo 2a) o, para el caso de la AEFCM, los Lineamientos (Anexo 2b).

d) Designar y/o ratificar al personal que conforma la Estructura de la Coordinación Local (Anexo 9), mediante oficio dirigido a la DGGEyET donde se señalen los datos institucionales de contacto (nombre, correo electrónico, teléfono de contacto, dirección institucional y grado académico) de cada una/o de ellas/os, dentro de los 15 días hábiles posteriores a la formalización del Convenio y/o Lineamientos, o de igual forma cuando exista algún cambio de las figuras que integran la Estructura de la Coordinación Local.

3.3.2. Procedimiento de selección

Procedimiento para la selección de la población beneficiaria		
Etapas	Actividad	Responsable
1. Difusión	Difundir en la página de la SEB https://educacionbasica.sep.gob.mx/reglas-de-operacion/ las RO del PRONI dentro de los 6 días naturales posteriores a la fecha de publicación de las RO en el DOF.	SEB
2. Carta Compromiso	Entregar a la SEB la Carta Compromiso (Anexo 1a) a más tardar en los 13 días naturales posteriores a la fecha de publicación de las RO en el DOF	AEL
3. Carta Compromiso Escolar	Entregar al personal directivo de las escuelas públicas que participan en el Programa, la Carta Compromiso Escolar, a más tardar el 31 de octubre de 2025. Dichas Cartas quedarán en resguardo de la escuela con copia para la Coordinación Local del PRONI.	AEL/PERSONAL DIRECTIVO ESCOLAR
4. Formalización de Convenio y Lineamientos	Formalizar, los Gobiernos de los Estados, el Convenio correspondiente (Anexo 2a), y la AEFCM los correspondientes Lineamientos. (Anexo 2b), a más tardar en los 25 días naturales posteriores a la fecha de publicación de las RO en el DOF.	SEB/AEL

El padrón de beneficiarios directos será reportado en el SIIPP-G. La Base de Datos de las y los beneficiarios indirectos del PRONI será difundida en las páginas de internet <https://educacionbasica.sep.gob.mx/>. La AEL deberá remitir a la DGGEyET la Base de Datos de las Escuelas Públicas Beneficiadas por el Programa Nacional de Inglés (beneficiarios indirectos) (Anexo 4), el último día hábil del mes de noviembre de 2025. Esta información deberá ser consistente con la estadística estatal oficial.

Cuando las/los beneficiarias(os) sean personas físicas, la participación de mujeres y hombres en la solicitud y elegibilidad de los apoyos que proporciona el presente PRONI, será en igualdad de condiciones y oportunidades, por lo que, ser mujer u hombre no será motivo de restricción para la participación y elegibilidad en la obtención de los apoyos; asimismo, buscará incorporar Acciones afirmativas, Medidas de inclusión, Medidas de nivelación y Principio de paridad, proyectos o acciones para fomentar la igualdad de oportunidades entre mujeres y hombres; y, el respeto a los derechos humanos.

Solo podrán exigirse los datos y documentos estrictamente necesarios para tramitar la solicitud y acreditar si la/el potencial beneficiaria/o cumple con los criterios de elegibilidad.

El PRONI adoptará, en lo procedente, el modelo de estructura de datos del domicilio geográfico establecido en el "Acuerdo por el que se aprueba la Norma Técnica sobre Domicilios Geográficos", emitido por el Instituto Nacional de Estadística y Geografía, publicado en el DOF el 12 de noviembre de 2010.

Los componentes que integran el modelo de estructura de datos del Domicilio Geográfico son:

COMPONENTES		
ESPACIALES	DE REFERENCIA	GEOESTADÍSTICOS
Vialidad	No. Exterior	Área Geoestadística Estatal o de la Ciudad de México
Carretera	No. Interior	Área Geoestadística Municipal o Demarcación Territorial de la Ciudad de México
Camino	Asentamiento Humano	Localidad
	Código Postal	
	Descripción de Ubicación	

3.4. Características de los apoyos (tipo y monto)

Los subsidios son las asignaciones de recursos federales previstas en el PEF que, a través de las dependencias y entidades, se otorgan a los diferentes sectores de la sociedad, a los gobiernos de las entidades federativas y, en su caso, los municipios para fomentar el desarrollo de actividades sociales o económicas prioritarias de interés general.

El otorgamiento de los subsidios deberá sujetarse a lo dispuesto en los artículos 74 al 79 de la LFPRH; y 174 al 181 de su Reglamento, y a lo previsto en las presentes RO.

Los convenios que se suscriban con las entidades federativas con el propósito de formalizar el otorgamiento de subsidios a cargo del PRONI, no tendrán el carácter de convenio de coordinación para transferir recursos del presupuesto de la SEP a los gobiernos de las entidades federativas o, en su caso, municipios con el propósito de descentralizar o reasignar la ejecución de funciones, programas o proyectos federales o, en su caso, recursos humanos y materiales a que hace referencia los artículos 82 y 83 de la LFPRH, en correlación con los artículos 223 y 224 del RLFPRF.

Los subsidios que se otorguen tendrán la temporalidad y características que se autoricen en el marco de las presentes RO. Los subsidios se considerarán devengados de acuerdo con los criterios señalados en el numeral 3.4.1.1 "Devengos".

El PRONI operará con pleno respeto al federalismo educativo y se implementará a través de un Convenio (Anexo 2a) celebrado entre la SEP y los Gobiernos de los Estados; en lo que respecta a la AEFCM, se llevará a cabo en el marco de los Lineamientos (Anexo 2b).

La DGGEyET podrá destinar hasta el 98% del presupuesto total autorizado al PRONI para el ejercicio fiscal 2025, para la operación e implementación del PRONI en las Entidades Federativas por conducto de las AEL, y en el caso de la Ciudad de México, por conducto de la AEFCM.

Apoyos Técnicos	La DGGEyET proporcionará a la AEL asesoría técnica, orientaciones, acompañamiento y, en su caso, visitas de supervisión y seguimiento, en apego a la normativa vigente para operar el PRONI y la ejecución de acciones para el logro de sus objetivos.
Apoyos Financieros	La DGGEyET podrá destinar hasta el 83% del presupuesto total autorizado al PRONI en el PEF 2025 para otorgar apoyos financieros a los Gobiernos de los Estados, y en el caso de la Ciudad de México, por conducto de la AEFCM, mediante traspaso de recursos presupuestarios de ramo a ramo, para la operación e implementación del PRONI durante el ejercicio fiscal 2025, conforme a las presentes RO. En ningún caso, los Gobiernos de los Estados o la AEFCM podrán destinar los apoyos financieros que se otorgan para el pago de prestaciones de carácter económico, compensaciones, sueldos o sobresueldos al personal directivo, docente o empleadas/os que laboren en la SEP, en las Secretarías de Educación Estatales o en la AEFCM, ni becas, tratamientos médicos o apoyos económicos directos a los beneficiarios.

	<p>Adicional a lo anterior, en ningún caso, los Gobiernos de los Estados o la AEFCM podrán utilizar los apoyos financieros que destinen para la operación local del Programa para la adquisición de equipo de cómputo, celulares, equipo administrativo, línea blanca, material de oficina o vehículos.</p> <p>Para el logro de los objetivos específicos del PRONI, los Gobiernos de los Estados y la AEFCM, del total de los apoyos financieros recibidos podrán ejercer hasta 3% para gastos de operación local, con lo que deberán asegurar el seguimiento y participación activa de las y los responsables de la operación del PRONI en las acciones y actividades que implementen las AEL como: planeación, seguimiento, evaluación, operación de la Contraloría Social y asistencia a reuniones convocadas por la DGGEyET, de conformidad con la normatividad aplicable a fin de garantizar el buen funcionamiento y monitorear la implementación y operación del PRONI, para lo cual podrán apertura las partidas de gasto específicas, de acuerdo a las necesidades de cada AEL.</p>
<p>Apoyos en especie</p>	<p>La DGGEyET podrá destinar hasta el 15% del monto total del presupuesto original autorizado al PRONI en el PEF 2025, para dotar a las AEL de materiales de apoyo que se entregarán a niñas y niños de los niveles de preescolar y primaria. Así como a AEE y docentes que participan en el PRONI.</p>

Apoyos Financieros

En función de las características de los apoyos anteriores, el subsidio a ministrar a cada Estado se establecerá de acuerdo a la población atendida reportada en bases de datos (Anexos 4 y 7) a través de un Convenio celebrado entre la SEP y los Gobiernos de los Estados (Anexo 2a); por lo que respecta a la AEFCM el monto del traspaso se llevará a cabo en el marco de los Lineamientos (Anexo 2b).

Los apoyos que reciben las escuelas de educación básica beneficiadas por el Programa se otorgarán sin distinción de auto adscripción indígena o afromexicana, el género, la edad, las discapacidades, la condición social, las condiciones de salud, la religión, las opiniones, la identidad o filiación política, la orientación sexual, el estado civil o cualquier otra que atente contra la dignidad humana. Atendiendo la equidad y subsidiariedad, considerando los siguientes criterios de distribución por Entidad Federativa:

Los subsidios se utilizarán para la operación del PRONI de acuerdo con las acciones, metas y objetivos establecidos en el PAT.

1. Fortalecimiento Académico

a) Certificación internacional de dominio del idioma inglés a educandos.

Educandos de 6° grado de primaria y 3° grado de secundaria matriculados en escuelas públicas de educación básica beneficiadas por el PRONI.

Este proceso deberá realizarse en el marco de igualdad de género, condiciones y oportunidades, y el respeto a los derechos humanos, tomando en consideración los criterios generales que la DGGEyET establezca para el ejercicio fiscal 2025.

b) Certificación internacional en el dominio del idioma inglés a AEE y docentes.

AEE y docentes de inglés que prestan sus servicios para implementar la clase de inglés en escuelas públicas de educación básica beneficiadas por el PRONI. Este proceso deberá realizarse en el marco de igualdad de género, condiciones y oportunidades, y el respeto a los derechos humanos, tomando en consideración los criterios generales que la DGGEyET establezca para el ejercicio fiscal 2025

c) Certificación internacional en la enseñanza del idioma inglés a AEE y docentes.

AEE y docentes de inglés que prestan sus servicios para implementar la clase de inglés en escuelas públicas de educación básica beneficiadas por el PRONI.

Este proceso deberá realizarse en el marco de igualdad de género, condiciones y oportunidades, y el respeto a los derechos humanos, tomando en consideración los criterios generales que la DGGEyET establezca para el ejercicio fiscal 2025.

d) Acciones de formación y desarrollo.

Estrategia diseñada por la AEL para fortalecer el perfil de AEE y docente, que presta sus servicios para impartir la clase de inglés en escuelas públicas de educación básica beneficiadas por el PRONI, que pueden ser: actividades orientadas a mejorar su nivel de dominio del idioma, así como la innovación en técnicas y metodologías pedagógicas.

Estrategia diseñada por la AEL para el fortalecimiento y desarrollo académico de niñas, niños y adolescentes matriculados en escuelas públicas de educación básica beneficiadas por el PRONI, que pueden ser: actividades extracurriculares para fortalecer las habilidades lingüísticas y la apreciación de la diversidad cultural.

e) Material Didáctico Complementario

Estrategia diseñada por la AEL para la selección, adquisición y distribución de material didáctico complementario para fortalecer la enseñanza y aprendizaje de la lengua extranjera inglés para niñas, niños, adolescentes, AEE y docentes, en el marco de la Propuesta Curricular PRONI y la Fase 6 (Secundaria) del programa Sintético 2022.

2. Asesoras/es Educativas/os Especializadas/os

Pago por la prestación de servicios del personal externo al SEN, que participa en los procesos de enseñanza y aprendizaje de la lengua extranjera inglés de educandos de tercer grado de preescolar a sexto grado de primaria de Escuelas Públicas de Educación Básica que participan en el Programa.

3. Gastos de Operación Local

De los subsidios transferidos a cada uno de los Gobiernos de los Estados y a la AEFCM para el logro de los objetivos específicos del PRONI, se podrá ejercer un 3% para gastos de operación local, los cuales corresponden a asegurar el cumplimiento de las obligaciones dispuestas en las presentes RO, a través de la participación activa del Equipo Local responsable de operar el PRONI en la entidad federativa con el propósito de dar cumplimiento al objetivo general y específicos del Programa; impulsando acciones de implementación, seguimiento, asesoría, acompañamiento y evaluación, además de acciones relacionadas con la Contraloría Social.

Para las Entidades Federativas que utilizan el subsidio para el apoyo económico a AEE, la distribución del recurso será de la siguiente manera:

Tipo de subsidio	Población objetivo	Monto o porcentaje	Periodicidad
Financiero.			Anual
Fortalecimiento Académico			En el periodo de enero a diciembre del ejercicio 2025.
Certificación internacional de dominio del idioma inglés.	Educandos de 6° de primaria matriculados en Escuelas públicas de Educación Básica que participan en el PRONI.	Hasta el 17% del total del recurso ministrado a las Entidades Federativas y a la AEFCM.	Los subsidios se ministrarán a los Gobiernos de los Estados, y en el caso de la AEFCM mediante traspaso de recursos presupuestarios de ramo a ramo, de acuerdo con el calendario establecido en el Convenio (Anexo 2a) y Lineamientos (Anexo 2b), de conformidad con la disponibilidad presupuestaria
	Educandos de 3° de secundaria matriculados en Escuelas públicas de Educación Básica que participan en el PRONI.		
Certificación internacional en la enseñanza del idioma inglés. Certificación internacional de dominio del idioma inglés.	AEE y docentes que participen en Escuelas públicas de Educación Básica que participan en el PRONI		
Acciones de formación y desarrollo.	Educandos, AEE y docentes que participen		

Tipo de subsidio	Población objetivo	Monto o porcentaje	Periodicidad
	en Escuelas públicas de Educación Básica que participan en el PRONI		
Material complementario.	Escuelas públicas de Educación Básica que participan en el PRONI		
Financiero. Asesoras/es Educativas/os Especializadas/os (AEE) Pago de apoyo económico por sus servicios de \$140.00 clase /sesión (mínimo 50 min.).	AEE que participan en Escuelas públicas de Educación Básica que participan en el PRONI	Hasta el 80% del total del recurso ministrado a las Entidades Federativas y a la AEFCM.	Quincenal/Mensual En el periodo de enero a diciembre de ejercicio 2025.
Financiero. Gastos de Operación local	AEL	Hasta el 3% Del total del recurso ministrado a las Entidades Federativas y a la AEFCM.	Anual En el periodo de enero a diciembre de ejercicio 2025

Para las Entidades Federativas que no utilizan el subsidio para el apoyo económico a AEE, la distribución del recurso será de la siguiente manera:

Tipo de subsidio	Población objetivo	Monto o porcentaje	Periodicidad
Financiero Fortalecimiento Académico Certificación internacional de dominio del idioma inglés.	Educandos de 6° de primaria matriculados en Escuelas Públicas de Educación Básica que participan en el PRONI. Educandos de 3° de secundaria matriculados en Escuelas públicas de Educación Básica que participan en el PRONI.	Hasta el 20% del total del recurso ministrado a los Gobiernos de los Estados y a la AEFCM.	Anual En el periodo de enero a diciembre del ejercicio 2025. Los subsidios se ministrarán a los Gobiernos de los Estados, y en el caso de la AEFCM mediante traspaso de recursos presupuestarios de ramo a ramo, de acuerdo con el calendario establecido en el Convenio (Anexo 2a), y Lineamientos (Anexo 2b), de conformidad con la disponibilidad presupuestaria.
Financiero Fortalecimiento Académico Certificación internacional en la enseñanza del idioma inglés. Certificación internacional de dominio del idioma inglés.	AEE y docentes de Escuelas Públicas de Educación Básica que participan en el PRONI.		
Financiero Fortalecimiento Académico Acciones de formación y desarrollo.	Escuelas Públicas de Educación Básica que participan en el PRONI.	Hasta el 60% del total del recurso ministrado a los Gobiernos de los Estados y a la AEFCM.	
Financiero Fortalecimiento Académico Material complementario.	Escuelas Públicas de Educación Básica que participan en el PRONI.	Hasta el 17% del total del recurso ministrado a los Gobiernos de los Estados y a la AEFCM.	
Financiero.	AEL	Hasta el 3% del total del	Anual

Tipo de subsidio	Población objetivo	Monto o porcentaje	Periodicidad
Gastos de Operación local		recurso ministrado a los Gobiernos de los Estados y a la AEFCM.	En el periodo de enero a diciembre del ejercicio 2025

Respecto al subsidio directo TG 1, en ningún caso, estos recursos se podrán utilizar para el pago de prestaciones de carácter económico, compensaciones, sueldos o sobresueldos a personal directivo, docente o personas servidoras públicas, que laboren en la SEP, en las Secretarías de Educación Estatales o en la AEFCM; así como tampoco para pasajes y viáticos internacionales, arrendamiento para oficinas y equipo, tratamientos médicos o apoyos económicos directos a los educandos.

Del mismo modo, las AEL o la AEFCM, en ningún caso podrán utilizar los apoyos para gastos de operación local para la adquisición de equipo de cómputo, celulares, equipo administrativo, línea blanca, material de oficina, papelería (excepto para evaluaciones) o vehículos.

Para el TG 7, los recursos asignados se podrán utilizar en cualquier partida de gasto específica prevista en el Clasificador por Objeto del Gasto Corriente, de conformidad con el numeral 21 del Manual de Programación y Presupuesto 2025, para dar atención a los gastos indirectos de operación de las RO.

Los gastos indirectos que la DGGEyET podrá destinar para el desarrollo de las diversas acciones asociadas con la planeación, operación, supervisión, seguimiento, atención ciudadana y evaluación, entre otros, del Programa Nacional de Inglés deberán ser asignados bajo criterios de austeridad presupuestaria, y con sujeción a lo señalado en el numeral 35 del Manual de Programación y Presupuesto 2025 y el monto aprobado en el PEF, identificado con el TG 7 "Gasto corriente por concepto de gastos indirectos de programas de subsidios". El monto destinado a los gastos indirectos estará sujeto a la normatividad aplicable.

Durante la operación del PRONI, la DGGEyET como responsable del ejercicio de su presupuesto autorizado, la instancia ejecutora del apoyo otorgado, las AEL y la población beneficiaria, deberán observar que la administración de los recursos públicos se realice bajo los criterios de legalidad, honestidad, eficiencia, eficacia, economía, racionalidad, austeridad, transparencia, control de rendición de cuentas y equidad de género, establecidos en los artículos 1, 75 y 77 de la LFPRH, en el Título Cuarto, Capítulo XII, sección IV del RLFPRH, así como en las demás disposiciones que para tal efecto emita la SHCP, y disponga el PEF para el ejercicio fiscal 2025.

La DGGEyET y las AEL como instancias ejecutoras del PRONI deberán promover ante los beneficiarios de los subsidios que se otorgan en el marco del presente Programa, en los casos que aplique, el reintegro a la TESOFE de los recursos que no se destinen a los fines autorizados y aquéllos que al cierre del ejercicio fiscal 2025, no se hayan devengado, o que no se encuentren vinculados formalmente a compromisos y obligaciones de pago, en términos de lo dispuesto en los artículos 54 de la LFPRH; 176, primer párrafo del RLFPRH, y en caso de que aplique, el artículo 17 de la LDFEFM.

Las erogaciones previstas en el PEF que no se encuentren devengadas al 31 de diciembre de 2025, no podrán ejercerse.

En caso de que el PRONI reciba recursos adicionales para apoyar su operación, éstos serán aplicados conforme a los criterios de distribución y uso que determine la SEB por conducto de la DGGEyET en el marco de las RO y de conformidad con lo dispuesto en las disposiciones jurídicas aplicables.

Cuando exista un motivo de fuerza mayor que el Gobierno Federal decreta, cuyas afectaciones involucren de manera parcial o total por un lapso de tiempo determinado la realización del servicio educativo, la operación de las escuelas o ponga en riesgo la participación de los docentes, AEE y educandos, y ello haga necesaria la reorganización, reorientación o focalización de los recursos del programa en los tipos de apoyos que son sujetos de la ministración de los recursos del PRONI, los porcentajes podrán ser ajustados previa valoración e interpretación de la presente RO por la DGGEyET que es la instancia normativa para dichos efectos, con base en las atribuciones y facultades que le son establecidas en la presente RO.

Ahorros o remanentes

Para el caso de los subsidios radicados a los Gobiernos de los Estados y a la AEFCM, los ahorros serán los recursos económicos remanentes, una vez que la AEL ha logrado cubrir la totalidad de las acciones comprometidas en PAT y su uso deberá ser revisado y, en su caso, autorizado por la DGGEyET; los porcentajes podrán ser ajustados previa valoración e interpretación de las presentes Reglas de Operación por

la DGGEyET que es la instancia normativa para dichos efectos, con base en las atribuciones y facultades que le son establecidas en las presentes RO.

3.4.1. Devengos, aplicación y reintegro de los recursos

3.4.1.1. Devengos

Cuando el beneficiario del PRONI sean los gobiernos de las entidades federativas y, en su caso, los municipios, los recursos se considerarán devengados a partir de su entrega a dichos órdenes de gobierno, la DGGEyET será responsable de gestionar la entrega del apoyo a más tardar el 31 de diciembre de 2025.

3.4.1.2. Aplicación.

La DGGEyET, en su carácter de ejecutor del gasto y responsable del otorgamiento de los apoyos, en términos de las presentes RO, tendrá la obligación de aplicar los recursos para el objeto y fines autorizados.

Los gobiernos de las entidades federativas beneficiarias de los apoyos tendrán la obligación de aplicar los recursos recibidos para el objeto y los fines que les fueron otorgados.

Para la entrega de los recursos a los gobiernos de las entidades federativas y, en su caso, los municipios, deberán contar, previo a la entrega de los mismos, con una cuenta bancaria productiva, específica y exclusiva para la administración y ejercicio de los recursos federales otorgados, que distinga contablemente su origen e identifique que las erogaciones correspondan al fin autorizado, conforme a lo establecido en las presentes RO.

Los gobiernos de las entidades federativas y, en su caso, los municipios serán responsables de no incorporar en esa cuenta recursos locales, ni aportaciones o ningún otro tipo de recursos distintos al apoyo recibido, aun cuando pudieran tener el mismo propósito.

Los recursos que se otorgan mediante el PRONI no pierden su carácter Federal por lo que en su asignación y ejecución deberán observarse en todo momento las disposiciones jurídicas federales aplicables.

Los gobiernos de las entidades federativas y, en su caso, los municipios serán los responsables de mantener la documentación original que justifique y compruebe el gasto en que incurran, con cargo a los recursos que reciban por concepto de los subsidios otorgados mediante el PRONI, así como de presentarla a los órganos competentes de control y fiscalización que la soliciten.

En caso de que los apoyos otorgados no se encuentren formalmente comprometidos o debidamente devengados, al 31 de diciembre de 2025 en los términos de las disposiciones aplicables, deberán ser reintegrados a la TESOFE, a más tardar el 15 de enero del 2026, los recursos que correspondan junto con los rendimientos que se hubieran generado.

Los recursos objeto del presente Programa que hayan sido comprometidos por los gobiernos de las entidades federativas y, en su caso los municipios, y aquéllos que hayan sido devengados pero que no hayan sido pagados al 31 de diciembre de 2025, dichos órdenes de gobierno deberán cubrir los pagos respectivos a más tardar durante el primer trimestre de 2026; o bien, de conformidad con el calendario de ejecución establecido en el Convenio correspondiente. Una vez cumplido el plazo referido, los recursos remanentes deberán reintegrarse a la TESOFE a más tardar dentro de los 15 días naturales siguientes.

En el caso de que la beneficiaria de los apoyos sea la AEFCM, la aplicación de los mismos deberá sujetarse a lo previsto en las presentes RO, así como en la demás disposiciones presupuestarias y administrativas aplicables en la materia. En tal sentido, las erogaciones de los recursos traspasados a esa AEFCM durante el ejercicio fiscal 2025 en el marco de las presentes RO que no se encuentren devengados al 31 de diciembre de 2025 no podrán ejercerse, en término de lo previsto en el segundo y último párrafo del artículo 54 de la LFPRH.

3.4.1.3. Reintegros.

En los casos en los que existan recursos a reintegrar a la TESOFE, en términos de lo dispuesto en el artículo 176 del RLFPRH, se realizarán mediante línea de captura, para lo cual el/la beneficiario/a deberá solicitar a la DGGEyET e informar de la realización del reintegro a la misma, adjuntando el comprobante del depósito correspondiente en un plazo no mayor a tres días hábiles contados a partir de que haya sido realizado el reintegro.

Con fundamento en lo establecido en el artículo 54 párrafos segundo y tercero de la LFPRH, la Instancia Normativa del Programa, de acuerdo con lo previsto en el numeral 3.6.1 denominado "Instancia (s) ejecutora

(s)" y la persona beneficiaria que, al 31 de diciembre de 2025, conserven recursos federales deberán reintegrarlos a la TESOFE, conjuntamente con los rendimientos financieros obtenidos, dentro de los 15 días naturales siguientes al cierre del ejercicio fiscal 2025.

Los gobiernos de las entidades federativas o, en su caso, los municipios por conducto de las Autoridades Estatales competentes, a más tardar el 15 de enero de 2026, deberán reintegrar a la TESOFE, los subsidios (transferencias federales etiquetadas, en términos del artículo 17 de la LDFEFM) que, al 31 de diciembre de 2025 no hayan sido devengadas por las entidades federativas.

Los subsidios federales otorgados (transferencias federales etiquetadas, en términos del artículo 17 de la LDFEFM) que al 31 de diciembre de 2025, se hayan comprometido y aquéllos devengados pero que no hayan sido pagados, deberán cubrir los pagos respectivos, a más tardar durante el primer trimestre del ejercicio 2026; o bien, de conformidad con el calendario de ejecución establecido en el convenio correspondiente; una vez cumplido el plazo referido, los recursos remanentes junto con los rendimientos financieros generados, deberán reintegrarse a la TESOFE, a más tardar dentro de los 15 días naturales siguientes.

En el caso de la AEFM, esta deberá sujetarse a lo previsto en el segundo y último párrafo del artículo 54 de la LFPRH y demás disposiciones normativas aplicables en la materia.

En los casos en que los gobiernos de las entidades federativas beneficiarias de los apoyos o de ser el caso, el/la beneficiario/a indirecto/a por conducto del gobierno de la entidad federativa, esté obligada/o a reintegrar los recursos federales objeto de los apoyos otorgados, éstos no podrán deducir las comisiones bancarias que por manejo de cuenta y operaciones haya cobrado la institución financiera. Los gobiernos de las entidades federativas beneficiarias de los apoyos, o de ser el caso, el/la beneficiario/a indirecto/a por conducto del gobierno de la entidad federativa, deberá cubrir dichas comisiones con cargo a sus propios recursos.

Los rendimientos que deban enterarse a la TESOFE, por habersele requerido el reintegro parcial o total de los recursos objeto de los apoyos otorgados, serán aquellos que puedan verificarse a través de los estados de cuenta bancarios, descontando el Impuesto Sobre la Renta (ISR).

Cuando en las actividades de seguimiento o supervisión que defina la DGGEyET identifique que los recursos fueron destinados a fines distintos a los autorizados, o bien, existan remanentes en su aplicación, solicitará a los gobiernos de las entidades federativas beneficiarias de los apoyos realizar su reintegro a la TESOFE, quien estará obligado a realizarlo en un plazo no mayor a 15 días hábiles contados a partir de la fecha en que reciba de dicha instancia ejecutora la notificación formal con las instrucciones para efectuar dicho reintegro.

En caso de que los gobiernos de las entidades federativas beneficiarias de los apoyos, o de ser el caso, el/la beneficiario/a indirecto/a por conducto del gobierno de la entidad federativa, no reintegre los recursos en el plazo establecido en las presentes RO, será sujeto de las sanciones y penas correspondientes, conforme a las disposiciones aplicables en la materia.

La DGGEyET deberá prever en los instrumentos jurídicos a través de los cuales se canalicen recursos en el marco de las presentes RO, la obligación de las/los beneficiarias/os, en los casos que corresponda, de reintegrar a la TESOFE los recursos que no se destinen a los fines autorizados y aquéllos que al cierre del ejercicio fiscal 2025 no se hayan devengado o que no se encuentren vinculados formalmente a compromisos y obligaciones de pago, en términos de lo dispuesto en los artículos 54 de la LFPRH; y 176, primer párrafo del RLFPRH

En caso de que la DGGEyET no reintegre los recursos en el plazo establecido en las presentes RO o conforme las disposiciones normativas aplicables en la materia, será sujeto de las sanciones y penas correspondientes previstas por estas últimas.

Será de la total, única y absoluta responsabilidad de las Entidades Federativas beneficiarias de los apoyos por conducto de las autoridades competentes, calcular y pagar las cargas financieras que, en su caso corresponda, cuando los reintegros y/o enteros no se realicen dentro de los plazos señalados.

Penas por atraso en reintegros

El cálculo de la pena por atraso en el reintegro deberá realizarse conforme a lo señalado en la Ley de Tesorería de la Federación y conforme la tasa que se establezca en la Ley de Ingresos de la Federación para el ejercicio fiscal 2025, conforme a lo siguiente:

Cuando los gobiernos de las entidades federativas beneficiarias de los apoyos no reintegren los recursos en el plazo establecido en las presentes RO, deberá pagar una pena por atraso multiplicando el importe no

reintegrado oportunamente, por el número de días naturales de retraso y la tasa diaria, conforme a la siguiente fórmula:

$$Pena = importe \times dias \times \frac{tasa}{30}$$

Variable	Concepto
Importe	Monto no reintegrado en el plazo establecido
Días	Número de días naturales de atraso en reintegros contados a partir del día siguiente en que el plazo establecido venció
Tasa	Tasa establecida en la Ley de Ingresos de la Federación para el ejercicio fiscal 2025

Nota: Para el ejercicio fiscal 2025, la tasa establecida en la Ley de Ingresos de la Federación se encuentra determinada en su artículo 8º, fracción I y corresponde a 0.98 por ciento mensual sobre los saldos insolutos.

Estas penas por atraso deberán estar indicadas en los convenios que se suscriban con los Gobiernos de los Estados, beneficiarios de los apoyos y serán pagadas, conforme al procedimiento que establezca la SHCP por conducto de la TESOFE.

3.5. Derechos, obligaciones y causas de incumplimiento, suspensión, cancelación o reintegro de los recursos

Derechos de las AEL:

a) Recibir los apoyos conforme lo establecido en el numeral "3.4. Características de los apoyos (tipo y monto)" de las RO, lo que les permitirá contar con recursos para la operación y coordinación del PRONI; salvo que incidan en causas de incumplimiento que den lugar a su suspensión, cancelación o reintegro, conforme a lo señalado en el presente numeral.

b) Recibir de la DGGEyET asesoría y apoyo sobre la operación del PRONI.

c) Tener acceso a la información que se considera necesaria, de manera clara y oportuna a fin de resolver sus dudas respecto de los apoyos del PRONI.

d) Recibir el comunicado por parte de la DGGEyET sobre la asignación del subsidio, por el medio correspondiente en los términos establecidos en las presentes RO.

e) Tener la reserva, protección y confidencialidad de sus datos personales en los términos de lo establecido en normativa jurídica aplicable en la materia.

f) Recibir en los casos de suspensión, cancelación o reintegro, la resolución fundada y motivada de la DGGEyET.

Obligaciones de las AEL:

a) Cumplir en tiempo y forma con los requisitos señalados en las presentes RO.

b) Notificar la designación y/o ratificación al personal que conforma la Estructura de la Coordinación Local, y notificarlo vía oficio a la DGGEyET (Anexo 9), durante los 15 días posteriores a la formalización del Convenio o de los Lineamientos; de igual forma cuando exista un cambio de las figuras que integran la Estructura de la Coordinación Local.

c) Es responsabilidad de la AEL contar con los documentos comprobatorios que las personas responsables cumplen con el perfil referido en las presentes RO.

d) Aplicar los subsidios del PRONI de forma transparente, única y exclusivamente para los objetivos previstos en las RO, conforme a las disposiciones jurídicas aplicables; sujetándose a las medidas de austeridad emitidas por la SHCP y/o por instancias Federales competentes en la materia.

e) Enviar el PAT para su revisión y validación (Anexo 3), en formato electrónico editable a la DGGEyET, dentro de los 10 días hábiles posteriores a la firma del Convenio o de los Lineamientos.

f) Enviar a la DGGEyET la Base de Datos de las Escuelas Públicas (Anexo 4 y 7) de los beneficiados por el PRONI dentro de los 15 días hábiles posteriores a la firma del Convenio o Lineamientos.

g) Elaborar y entregar trimestralmente a la DGGEyET, físicamente y por correo electrónico, el AFF del PRONI (Anexo 5a), el cual deberá estar alineado al PAT validado, durante los 10 días hábiles posteriores a la terminación del trimestre que se reporta (dentro de los 10 días, tendrán 5 días hábiles para atender los

comentarios que emita la DGGEyET derivado de la revisión). Debiendo anexar los estados de cuenta correspondiente a la cuenta bancaria productiva específica, Dicho informe deberá estar firmado por la o el responsable autorizado para el manejo de la cuenta bancaria productiva específica del PRONI. Para el caso de la AEFCM, no se deberán anexar los estados de cuenta bancarios antes mencionados.

h) Informar trimestralmente a la DGGEyET, con la entrega del AFF (Anexo 5a), los datos de los responsables del manejo del recurso, de la cuenta bancaria productiva específica del PRONI (cuenta operativa y receptora), mediante oficio firmado por la Autoridad Educativa Local.

i) Elaborar y entregar trimestralmente a la DGGEyET, físicamente y por correo electrónico el IAA del PRONI (Anexo 6), el cual deberá estar alineado al PAT validado, durante los 10 días hábiles posteriores a la terminación del trimestre que se reporta (dentro de los 10 días, tendrán 5 días hábiles para atender los comentarios que emita la DGGEyET derivado de la revisión).

j) Elaborar y enviar a la DGGEyET para su validación la Base de Datos de Escuelas Públicas Beneficiadas por el Programa Nacional de Inglés (Anexo 4) a más tardar el último día hábil del mes noviembre (Base de inicio).

k) Elaborar y entregar a la DGGEyET la Base de Datos de Asesoras/es Educativas/os Especializadas/os y/o Docentes (Anexo 7) a más tardar el último día hábil del mes marzo (Base de cierre).

l) Elaborar y enviar a la DGGEyET para su validación las Base de Datos de los Asesoras/es Educativas/os Especializadas/os y/o Docentes (Anexo 7) a más tardar el último día hábil del mes de noviembre (Base de inicio) de 2025.

m) Elaborar y entregar a la DGGEyET las Base de Datos de Asesoras/es Educativas/os Especializadas/os que participaron en los procesos de certificación (Anexo 8a) a más tardar el último día de noviembre de 2025.

n) Elaborar y entregar a la DGGEyET las Base de Datos de educandos que participaron en los procesos de certificación (Anexo 8b) a más tardar el último día de noviembre.

o) La AEL deberá presentar el PAT, AFF, IAA y Bases de Datos debidamente rubricados en todas sus hojas, firmados en la parte final y sellarlos para remitir formalmente a la DGGEyET en los plazos establecidos en las presentes RO.

p) Comprobar el ejercicio de los recursos conforme a las disposiciones jurídicas aplicables y, en su caso, de acuerdo con lo establecido en el artículo 17 de la LDFFEM deberán realizar los reintegros que correspondan al erario federal, 15 días naturales posteriores al cierre del ejercicio fiscal 2025, de aquellos recursos que no se hayan comprometido o devengado.

q) Resguardar de conformidad con las disposiciones legales aplicables, la documentación original justificativa y comprobatoria del ejercicio y aplicación de los recursos financieros para efectos de rendición de cuentas, transparencia y futuras revisiones o auditorías, misma que podrá ser requerida por las instancias fiscalizadoras conforme a la normativa jurídica aplicable.

r) Elaborar y presentar el Informe de Cierre del Ejercicio Fiscal (Anexo 5b), debidamente requisitado y remitirlo a la DGGEyET, a más tardar 10 días hábiles siguientes al cierre del 4º trimestre 2025 de acuerdo con lo establecido en las presentes RO y, en su caso, de acuerdo con lo establecido en el artículo 17 de la LDFFEM; así como en las disposiciones establecidas por la SHCP para el cierre del ejercicio fiscal (dentro de los 10 días, tendrán 5 días hábiles para atender los comentarios que emita la DGGEyET derivado de la revisión). Colaborar con las evaluaciones internas y externas efectuadas por instancias locales, nacionales e internacionales referidas en el apartado 6. "Evaluación" de las presentes RO.

s) Colaborar con las evaluaciones internas y externas efectuadas por instancias locales, nacionales e internacionales referidas en el apartado 6. "Evaluación" de las presentes RO.

t) Enviar a la DGGEyET, con excepción de la AEFCM, los archivos electrónicos de los CFDI y XML, antes de cada ministración de los recursos; lo anterior de conformidad con lo establecido en el artículo 66, fracción III del RLFPRH.

u) Facilitar la fiscalización de los recursos federales que reciba, en términos de lo establecido en la Ley de Fiscalización y Rendición de Cuentas de la Federación, así como rendir cuentas sobre su ejercicio en los términos de las disposiciones aplicables; responder a las solicitudes de información y documentación de las instancias fiscalizadoras, atender y solventar las observaciones emitidas por dichas instancias y enviar copia de las respuestas emitidas a la DGGEyET, cuando así se le requiera.

v) Promover la contraloría social, designar y/o ratificar al Enlace de Contraloría Social del PRONI, mediante el Anexo 9; incluyendo a la AEFCM.

w) Utilizar los ahorros que se generen de los recursos transferidos una vez cumplida la meta establecida en el PAT validado, para atender los objetivos del PRONI, previa solicitud por oficio a la DGGEyET y autorización de la misma, a excepción del rubro de Gastos de Operación Local.

x) En los casos que la operación del PRONI, en apego a la normativa estatal, requiera de la apertura de una cuenta bancaria adicional para la administración y aplicación de los recursos con el propósito de alcanzar los objetivos y metas del PRONI, ésta deberá ser productiva, específica y exclusiva, y deberá ser notificada a la DGGEyET 10 días posteriores a la recepción de la primera ministración, en apego al artículo 69 de la LGCG; a excepción de la AEFCM en donde se deberá realizar el traspaso de recursos ramo a ramo, señalado en los Lineamientos (Anexo 2b).

y) Establecer una contabilidad independiente para el PRONI a fin de registrar presupuestal y contablemente, los apoyos financieros y en especie recibidos.

z) Atender de manera oportuna y expedita toda solicitud de información relacionada con la operación del PRONI que realice la DGGEyET para la atención de informes y requerimientos externos e internos.

aa) Establecer en el ámbito de su competencia los mecanismos de planeación, operación, seguimiento y evaluación que aseguren el destino, la aplicación, la transparencia y el seguimiento de los subsidios otorgados para la operación del PRONI. Remitir a la DGGEyET la información que le solicite para conocer la situación que guarda la operación y la aplicación de los subsidios del PRONI.

bb) Remitir a la DGGEyET la documentación solicitada en las presentes RO, conforme a los tiempos establecidos. En caso de que no se envíe la documentación en el tiempo requerido, ésta deberá ir acompañada de una justificación que dé cuenta sobre la entrega a destiempo.

cc) Procurar, en el ámbito de su competencia, que el Programa inicie su operación al inicio del presente ejercicio fiscal

dd) Implementar, en el ámbito de su competencia, los mecanismos necesarios para asegurar el pago quincenal o mensual, durante el ejercicio fiscal, de las y los Asesoras/es Educativas/os Especializadas/os (AEE).

Causas de incumplimiento, suspensión, o cancelación de los recursos:

La suspensión y cancelación de los recursos a las AEL se realizarán conforme a los siguientes criterios de incumplimiento:

Incumplimiento	Consecuencia
a) La no entrega oportuna en tiempo y forma del PAT, informes de avance académico, y de avance físico y financiero señalados en los numerales 3.5. y 4.2.1.	Suspensión de las ministraciones de subsidios presupuestarios en el ejercicio fiscal 2025.
b) La no aplicación de subsidios conforme a los objetivos del PRONI.	Suspensión de las ministraciones de subsidios presupuestarios en el ejercicio fiscal 2025. En caso de continuar con la irregularidad, se procederá a la cancelación definitiva, la AEL estará obligada a realizar el reintegro de los recursos mal aplicados a la TESOFE; así como, en su caso, el entero de los rendimientos que se hubieren generado, conforme a la normatividad aplicable. Sin menoscabo de aquéllas que se deriven de los organismos de control y auditoría.
c) No reintegrar a la TESOFE los subsidios que no hayan sido devengados al 31 de diciembre de 2025, o que hayan sido aplicados a fines distintos a los establecidos en las RO.	La DGGEyET solicitará a la AEL y/o al beneficiario el reintegro de los recursos no devengados y mal aplicados, en caso de no obtener respuesta se dará parte a los Órganos Fiscalizadores competentes. Se aplicarán las medidas establecidas en el numeral 3.4.1.3. de las RO.
d) No ejercer por lo menos el cuarenta por ciento de	Se suspenderá la siguiente ministración, hasta su

<p>los recursos ministrados por cada tipo de apoyo, de acuerdo a las acciones registradas en el Plan Anual de Trabajo, al término de cada trimestre.</p>	<p>cumplimiento. De mantenerse dicha condición sin que medie justificación válida, se considerará dicho recurso para su reasignación a otra Entidad Federativa propuesta por la DGGEyET.</p>
--	--

Cabe señalar que las autoridades fiscalizadoras podrán, en el marco de sus atribuciones, fijar otro tipo de consecuencias que las mismas consideren en el marco del Sistema Nacional Anticorrupción.

Con fundamento en lo establecido en el tercer párrafo del artículo 74 de la LFPRH, la SEB determinará la suspensión de entrega de los subsidios a los Gobiernos de los Estados, así como a la AEFCEM, con base a los incumplimientos, informando a la DGPYRF para los efectos procedentes.

3.6. Participantes

3.6.1. Instancia(s) ejecutora(s)

Las AEL observarán en todo momento la aplicación de las presentes RO.

AEL

1. Establecer, en el ámbito de su competencia, los mecanismos que aseguren el destino, la aplicación, la transparencia y el seguimiento de los recursos otorgados para la operación del PRONI.
2. Programar el ejercicio, la aplicación, el seguimiento y la administración oportuna de los recursos financieros del PRONI, con apego a la normativa aplicable, sujetándose a las medidas de austeridad emitidas por la SHCP.
3. Realizar el ejercicio y aplicación de los recursos financieros del PRONI, hasta que el PAT haya sido validado por la DGGEyET.
4. Realizar la planeación de las acciones y considerar las previsiones necesarias, que permitan que el servicio educativo de enseñanza de la lengua extranjera inglés se mantenga de manera continua conforme a los días lectivos establecidos en los calendarios oficiales en el primer semestre de 2025, así como su inicio oportuno conforme el calendario escolar 2025-2026 que en su momento sea publicado en el DOF.
5. Gestionar que las escuelas que participen en el PRONI cuenten con un AEE que presta sus servicios desde el tercer grado de preescolar y todos los grupos de primero a sexto grado de primaria.
6. Garantizar la disponibilidad, asignación y dotación de los recursos humanos, financieros y materiales para la operación y requerimientos de la Estructura de la Coordinación Local, ya que estos no podrán ser generados con los recursos del PRONI.
7. Desarrollar acciones de seguimiento de avances en el cumplimiento de metas del PRONI y en caso de existir la cancelación o incumplimiento de acciones comprometidas en el PAT, hacerlas del conocimiento de la DGGEyET, explicando la causa y la estrategia que se realizará para reducir el impacto negativo que ocasiona.
8. Enviar a la DGGEyET el PAT en formato electrónico editable para su revisión, dentro de los 10 días hábiles posteriores a la firma del Convenio o Lineamientos.
9. Enviar a la DGGEyET mediante oficio firmado por la AEL, los avances trimestrales físicos y financieros del PRONI y adjuntar los estados de cuenta bancarios correspondientes durante los diez días posteriores a la terminación del trimestre que reporta. Dichos informes deberán estar firmados por los responsables del manejo del recurso, de la cuenta bancaria productiva específica del PRONI. Para el caso de la AEFCEM, no se deberán anexar los estados de cuenta bancarios antes mencionados.
10. Elaborar y enviar de manera física y electrónica a la DGGEyET los IAA del PRONI durante los diez días hábiles posteriores a la terminación del trimestre que se reporta.
11. Solventar los comentarios emitidos por la DGGEyET sobre los AFF y IAA, durante los 5 días hábiles posteriores a la recepción de los comentarios realizados por la DGGEyET.
12. Elaborar y enviar a la DGGEyET para su validación la Base de Datos de Asesoras/es Educativas/os Especializadas/os y/o Docentes (Anexo 7) a más tardar el último día hábil del mes de noviembre (Base de inicio) de 2025.

13. Elaborar y enviar a la DGGEyET para su validación la Base de Escuelas Públicas Beneficiadas por Programa Nacional de Inglés (Anexo 4) a más tardar el último día hábil del mes de noviembre (Base de inicio) de 2025.

14. Articular los recursos, mecanismos y acciones de otros programas y proyectos federales y/o locales para el beneficio y cumplimiento de los fines del PRONI sin contravenir el contenido de las presentes RO.

15. Atender las solicitudes de la DGGEyET en las acciones inherentes a la operación, desarrollo y seguimiento del PRONI;

16. Realizar la planeación y coordinación de acciones de participación en contraloría social.

17. Dar a conocer a las escuelas públicas de educación básica participantes en el PRONI los apoyos asignados a cada una para la operación e implementación del PRONI.

18. Coordinar la colaboración entre los programas de educación básica que intervienen con su población objetivo que les permitan utilizar los recursos y desarrollar acciones específicas y complementarias para fortalecer sus objetivos, sin contravenir a lo dispuesto en las RO de los diferentes Programas.

19. Utilizar los ahorros que se generen de los recursos transferidos una vez cumplida la meta establecida en el PAT validado, para atender los objetivos del PRONI, previa solicitud por oficio a la DGGEyET y autorización de la misma, a excepción del rubro de Gastos de Operación Local.

20. Establecer los mecanismos para la contratación de las/os Asesoras/es Educativas/os Especializadas/os, considerando:

- El capítulo 4000 "Ayudas Sociales", del Clasificador por Objeto del Gasto para la Administración Pública Federal; esta acción no podrá realizarse a través de un tercero o subrogada.

- Emitir y publicar por los medios de difusión oficiales estatales, la convocatoria anual para la contratación de los servicios de AEE, correspondiente al ciclo escolar 2025-2026, y enviar copia de la misma a la DGGEyET a más tardar el último día hábil del mes de julio de 2025.

- Concentrar y resguardar, por un periodo de 5 años, la evidencia que justifique y fundamente la contratación de los servicios de los/as AEE, conforme a los requisitos establecidos en el numeral 3.4.

21. Designar y/o ratificar a la persona responsable en su calidad de Coordinadora/or Local del Programa Nacional de Inglés, el cual deberá:

- Elaborar el PAT del PRONI y proponerlo ante la AEL, y su envío posterior para la revisión por parte de la DGGEyET.

- Atender las observaciones realizadas por la DGGEyET al PAT y comunicarlas a la AEL.

- Enviar a la DGGEyET el PAT con la atención de observaciones.

- Apoyar a la AEL en la gestoría, asignación y administración de recursos del PRONI.

- Cumplir con las acciones para el seguimiento y verificación de metas y objetivos establecidos en su PAT, enviado al inicio del ejercicio fiscal 2025 para recibir los recursos.

- Establecer las estrategias y acciones necesarias para la coordinación de los asuntos de las áreas académica, administrativa y de seguimiento operativo, en cumplimiento de las directrices que la DGGEyET a través de la Coordinación Nacional del PRONI determine para el cumplimiento de los objetivos del PRONI.

- Establecer acciones y estrategias que posibiliten que la aplicación de los apoyos como certificaciones internacionales a educandos, AEE y docentes, programas de fortalecimiento, cursos y talleres, entre otros en los que se eroguen recursos para su participación sean utilizados y atendidos por quienes los reciben.

- Integrar y verificar a través del área de seguimiento y operación la Base de Datos inicial de los servicios focalizados del PRONI para su envío a la DGGEyET.

- Realizar la entrega documentada de los asuntos en curso, documentos del PRONI y demás evidencias académicas, administrativas y operativas, en un periodo no mayor de 10 días hábiles posteriores al cambio o término de funciones como Coordinadora/or Local, entregando la evidencia correspondiente a su AEL.

- Verificar la adecuada entrega recepción de los asuntos en curso, documentos del PRONI y demás evidencias académicas, administrativas y operativas, en un periodo no mayor de 10 días hábiles posteriores al cambio o término de funciones de la Coordinadora/or Local, enviando a la DGGEyET la evidencia de la adecuada transición de la operación del PRONI en la entidad.

- Emitir la opinión técnica pedagógica en los términos de su pertinencia, contenido y viabilidad, atendiendo en todo momento a los requerimientos que el PRONI a nivel local necesite para su mejor aprovechamiento.

22. Notificar a la DGGEyET las personas designadas para ocupar los siguientes cargos, conforme al perfil establecido en el glosario de las presentes RO, a través del Anexo 9

- Coordinadora/or Local
- Responsable Área Académica.
- Responsable Área Administrativa.
- Responsable Área Seguimiento Operativo.
- Enlace de la Contraloría Social en el Programa.

23. Cancelar las cuentas bancarias receptora y operativa que cierren en 2025 a más tardar en el primer trimestre del 2026. Las AEL que cierren en apego al artículo 17 de la LDFEM deberán cancelar las cuentas bancarias a más tardar en el segundo trimestre del 2025.

24. Enviar a la DGGEyET los formatos de Base de Datos de la certificación de educandos y base de datos de la certificación de AEE y docentes, de manera electrónica y en formato editable, con sus respectivos certificados como comprobación en la fecha que la DGGEyET lo solicite mediante oficio.

25. Realizar los Reintegros por rendimientos generados y reintegros por remanentes para lo cual deberán solicitar a la DGGEyET las líneas de captura de la Cuenta receptora y operativa hasta la cancelación de dichas cuentas. Los reintegros por rendimientos generados serán realizados directamente de la cuenta que corresponda dichos rendimientos hacia la TESOFE (no pasar de cuenta receptora a operativa o viceversa).

SEB

1. Concentrar las Cartas Compromiso (Anexo 1a) y enviar copia a la DGGEyET, dentro de los 10 días hábiles posteriores a la conclusión del término para su recepción, según el inciso a) del numeral 3.3.1. Requisitos de estas RO.

2. Suscribir el Convenio (Anexo 2a) con los Gobiernos de los Estados, y para el caso de la AEFCM los Lineamientos (Anexo 2b).

3. Gestionar ante la DGPYRF el registro en el SIAFF de las cuentas bancarias productivas específicas, que apertura para el manejo de los recursos financieros del PRONI la Secretaría de Finanzas o su equivalente, a excepción de la AEFCM.

4. Transferir los subsidios a los Gobiernos de los Estados para el desarrollo del PRONI, previa entrega de los CFDI y XML por parte de las AEL a la DGGEyET, de conformidad al calendario de ministraciones establecido en el Convenio; así como a la disponibilidad y suficiencia presupuestaria. Para el caso de la AEFCM realizar el traspaso de recursos ramo a ramo conforme al calendario establecido en los Lineamientos.

5. Notificar a la DGGEyET, dentro de los dos días hábiles siguientes a la fecha que aparezca la CLC como pagada en bancos, sobre la ministración realizada a los Gobiernos de los Estados, anexando la CLC respectiva.

6. Determinar e informar a la DGGEyET si se suspenden o cancelan los subsidios otorgados a los Gobiernos de los Estados, así como a la AEFCM, con base en los elementos que provea de acuerdo con lo establecido en las presentes RO.

7. Gestionar, previa solicitud de la DGGEyET, las líneas de captura de recurso no ejercido ante la DGPYRF:

a) Para las solicitudes que correspondan al informe de cierre de ejercicio fiscal 2025 deberá proporcionar las líneas de captura a más tardar el último día hábil de febrero de 2026.

b) Para las solicitudes que correspondan al informe complementario de cierre de ciclo fiscal 2025 deberá proporcionar las líneas de captura a más tardar el último día hábil de mayo de 2026.

c) Para las solicitudes que correspondan a productos financieros deberán proporcionar las líneas de captura hasta la cancelación de las cuentas bancarias, a excepción de la AEFCM.

DGGEYET

1. Contar con recursos para la operación y coordinación del PRONI.
2. Asistir a la SEB en la formalización del Convenio y de los Lineamientos.

3. Elaborar el calendario de ministraciones del Programa para los Gobiernos de los Estados y la AEFCM.
4. Implementar y operar los Convenios con los Gobiernos de los Estados y Lineamientos con la AEFCM con pleno respeto al federalismo educativo; con base en la asignación del PEF.
5. Revisar, y en su caso, emitir comentarios al PAT del PRONI enviado por la AEL para el ejercicio fiscal 2025 y ciclo escolar respectivo, a más tardar 30 días hábiles posteriores a la recepción del PAT por parte de la AEL.
6. Emitir el oficio de validación del PAT, a más tardar 20 días hábiles a partir de que la AEL entregue formalmente el PAT con las observaciones solventadas. Para oficializar la entrega, la AEL deberá entregar el oficio correspondiente, el PAT en formato editable y en PDF con todas las firmas. Para la validación del PAT la AEL deberá solventar todas las observaciones realizadas por la DGGEyET, en el caso de no cumplir con ellas se enviarán nuevamente, las observaciones correspondientes, así, hasta que el documento cumpla con lo necesario para su validación.
7. Enviar a la SEB, de conformidad al calendario de ministraciones vigente, los CFDI y XML de cada uno de los Estados, previa entrega por parte de la AEL a la DGGEyET; a excepción de la AEFCM la cual, se sujetará a lo dispuesto en los Lineamientos.
8. Solicitar a las AEL la información que considere necesaria para conocer la situación que guarda la operación y la aplicación de los subsidios del PRONI.
9. Integrar la Base de Datos de las escuelas públicas beneficiadas por el PRONI que reciben acciones del Programa en el ciclo escolar respectivo, con la información que remiten las AEL, y comunicarla a la SEB para su publicación en la página <http://basica.sep.gob.mx/>.
10. Revisar al término de cada trimestre que los Informes de los avances físicos financieros se encuentren alineados a los informes de avance académicos presentados por las AEL en concordancia con las acciones establecidas en el PAT y remitir a las AEL los comentarios y observaciones a través de correo electrónico, durante los 15 días hábiles posteriores a la recepción de los mismos.
11. Revisar al término de cada trimestre que los informes de avance académico se encuentren alineados al PAT autorizado por la DGGEyET y remitir a las AEL los comentarios y observaciones a través de correo electrónico, durante los 15 días hábiles posteriores a la recepción de los mismos.
12. Otorgar asistencia técnica del PRONI y apoyo pedagógico a los equipos técnicos de las Coordinaciones Locales del PRONI para su implementación.
13. Remitir, en su caso, a la AEL correspondiente los comentarios, quejas, sugerencias o informes de situaciones inherentes a la operación del PRONI para su atención y resolución.
14. Informar a la SEB sobre los casos de incumplimiento señalados en el numeral 3.5. de estas RO, así como entregar las justificaciones correspondientes sobre los casos identificados.
15. Notificar a la AEL la suspensión o cancelación, que en su caso determine la SEB, de la entrega de los subsidios a los Gobiernos de los Estados participantes y a la AEFCM, previa notificación de la SEB.
16. Dar seguimiento al ejercicio y ejecución del gasto programado por las AEL, y en su caso reportar a la SEB algún incumplimiento.
17. Solicitar las líneas de captura a la SEB de conformidad con la función 7 de este mismo apartado correspondiente a la SEB.

3.6.2. Instancia(s) normativa(s)

La DGGEyET será la encargada de interpretar las RO, resolver las dudas y los aspectos no considerados en las mismas, lo cual se realizará conforme a la normativa aplicable.

3.7. Coordinación institucional

La DGGEyET podrá establecer acciones de coordinación con las autoridades federales y locales (estatales, municipales, Ciudad de México y sus demarcaciones territoriales de la Ciudad de México), las cuales tendrán que darse en el marco de las disposiciones de las presentes RO y de la normativa aplicable, a fin de evitar duplicidades con otros programas del Gobierno Federal.

Para el mejor cumplimiento de las acciones que se ejecutan a través del PRONI, se podrán realizar los ajustes necesarios en su planeación y alcances, estableciendo los acuerdos, la coordinación y vinculación interinstitucional correspondientes, en el marco de lo dispuesto en las disposiciones jurídicas aplicables en la

materia, lo establecido por las presentes RO y de las metas establecidas, así como en función de la disponibilidad presupuestaria autorizada.

4. OPERACIÓN

4.1. Proceso

4.1.1. Descripción y desarrollo de los procesos operativos

	Etapas	Actividad	Responsable
Difusión	Difusión	Publicar en la página electrónica de la SEB https://educacionbasica.sep.gob.mx/reglas-de-operacion/ las presentes RO del PRONI dentro de los 6 días naturales posteriores a la fecha de publicación de las RO en el DOF.	SEB
Mecanismo de Planeación	Remitir Carta Compromiso	Enviar a la SEB la Carta Compromiso (Anexo 1a), con copia a la DGGEyET dentro de los 13 días naturales posteriores a la fecha de publicación de las RO en el DOF.	AEL
	Formalización del Convenio / Lineamientos	Formalizar dentro de los 25 días naturales posteriores a la fecha de publicación de las RO en el DOF el Convenio (Anexo 2a) o, en su caso, los Lineamientos (Anexo 2b), de acuerdo con lo establecido en las presentes RO.	Gobiernos de los Estados /AEFCM/SEB
	Designación y/o ratificación del Coordinador Local PRONI	Designar y/o ratificar a la Coordinadora/or Local de PRONI y responsables del Área Académica, Administrativa, de Seguimiento Operativo y de Contraloría Social de la AEL (anexo 9), durante los 15 días hábiles posteriores a la formalización del Convenio o Lineamientos y notificar mediante oficio firmado por la/el Titular de la Secretaría de Educación Local, Subsecretario de Educación Básica u Homólogo, dicha designación a la persona Titular de la DGGEyET.	AEL
	Elaboración y envío del PAT 2025 para su revisión	Elaborar el PAT (Anexo 3) y enviarlo al correo electrónico proni.dggeyet@nube.sep.gob.mx para su revisión, a más tardar 10 días hábiles posteriores a la formalización del Convenio o Lineamientos.	AEL

	Etapa	Actividad	Responsable
	Ajustar el PAT y enviar la versión final	Revisar el PAT para emitir observaciones por correo electrónico, y la AEL solventar dichas observaciones a más tardar 5 días hábiles posteriores a su recepción, al correo electrónico proni.dggeyet@nube.sep.gob.mx	DGGEyET /AEL
	Validación del PAT	Verificar que las observaciones fueron atendidas; la DGGEyET envía oficio de validación y el PAT VERSIÓN FINAL de manera digital a más tardar 5 días hábiles posteriores a la recepción. Esto permitirá dar inicio al ejercicio del recurso por parte de las AEL.	DGGEyET/AEL
	Entrega oficial del PAT	Enviar el PAT, VERSIÓN FINAL, de manera digital (Excel y PDF) al correo electrónico proni.dggeyet@nube.sep.gob.mx y física con oficio firmado por la/el Titular de la Secretaría de Educación Local, Subsecretario de Educación Básica u Homólogo durante los mismos 5 días hábiles a su validación.	AEL
Proceso para la ministración de los recursos	Solicitud del CFDI y XML	Solicitar a la AEL el CFDI y XML, en formato electrónico, a excepción de la AEFCM.	DGGEyET
	Envío del CFDI y XML	Remitir el CFDI y XML en formato electrónico a la DGGEyET, a excepción de la AEFCM.	AEL
	Ministración de recursos	Ministrar los recursos a los Gobiernos de los Estados para el desarrollo del PRONI, previo envío de los CFDI y XML por parte de las AEL a la DGGEyET, de conformidad al calendario de ministraciones vigente señalado en el Convenio (Anexo 2a) y/o Lineamientos (Anexo 2b), y para el caso de la AEFCM, el traspaso de recursos presupuestarios de ramo a ramo, sujeto a lo dispuesto en las presentes RO. Notificar a la DGGEyET, dentro de los 2 días hábiles siguientes, sobre la ministración de los recursos a los Gobiernos de los Estados, anexando la CLC respectiva.	SEB
	Notificación de ministración	Notificar mediante oficio a la AEL, a excepción de la AEFCM, la ministración de los recursos anexando la CLC respectiva dentro de los 2 días hábiles posteriores a la radicación de los subsidios.	DGGEyET
	Ejecución de los subsidios	Las Secretarías de Finanzas Estatales u homólogas deberán radicar a más tardar en 2 días hábiles posteriores a la ministración de los subsidios, los recursos a las AEL para la implementación y operación del PRONI. Lo anterior, no aplica para la AEFCM. Ejercer los subsidios entregados por el PRONI de conformidad a las RO.	Gobierno del Estado / AEL

	Etapa	Actividad	Responsable
Mecanismo de Seguimiento	Envío de Avance Físico Financiero (AFF) e Informe de Avance Académico (IAA)	Elaborar y enviar, en versión Excel, trimestralmente el AFF (Anexo 5a) y el IAA (Anexo 6) al correo electrónico proni.dgget@nube.sep.gob.mx, a la DGGEyET. durante los 10 días hábiles posteriores al término del trimestre que se reporta, así como, los estados de cuenta bancarios correspondientes, esto último a excepción de la AEFCM.	AEL
	Revisión del Avance Físico y Financiero (AFF) e Informe de Avance Académico (IAA) conforme a lo previsto en el PAT	Enviar y atender las observaciones del AFF (Anexo 5a) y el IAA (Anexo 6), en versión Excel, al correo electrónico proni.dgget@nube.sep.gob.mx durante los 5 días hábiles posteriores al primer envío, así como, los estados de cuenta bancarios correspondientes, esto último a excepción de la AEFCM.	DGGEyET/AEL
	Entrega oficial del Avance Físico y Financiero e Informe de Avance Académico conforme a lo previsto en el PAT	Enviar el AFF (Anexo 5a) y el IAA (Anexo 6), VERSIÓN FINAL, de manera digital (Excel y PDF) al correo electrónico proni.dgget@nube.sep.gob.mx y física con oficio firmado por la/el Titular de la Secretaría de Educación Local, Subsecretario de Educación Básica u Homólogo durante los mismos 5 días hábiles a su validación, así como, los estados de cuenta bancarios correspondientes (digital), esto último a excepción de la AEFCM.	DGGEyET/AEL
	Entrega de la base de datos de Escuelas beneficiarias	Elaborar la base de datos de las Escuelas Públicas y Asesoras/es Educativas/os Especializadas/os que se benefician del PRONI (Anexo 4 Y 7) y entregar a la DGGEyET, dentro de los 10 días hábiles posteriores a la firma del Convenio o Lineamientos y durante el mes de octubre. Las AEL deberán verificar que la información sea confiable.	AEL
	Entrega de la base de datos de e Asesoras/es Educativas/os Especializadas/os que participaron en los procesos de certificación (Anexo 8a)	Elaborar la base de datos de Asesoras/es Educativas/os Especializadas/os que participaron en los procesos de certificación (Anexo 8a) y entregar a la DGGEyET, en el periodo de octubre-noviembre de 2025. Las AEL deberán verificar que la información sea confiable.	AEL
	Entrega de la base de datos de Educandos que participaron en los procesos de certificación (Anexo 8b)	Elaborar la base de datos de Educandos que participaron en los procesos de certificación (Anexo 8b) y entregar a la DGGEyET, en el periodo de octubre-noviembre de 2025. Las AEL deberán verificar que la información sea confiable.	AEL
	Entrega del informe final de cierre 2025	Enviar a la DGGEyET el informe de cierre del ejercicio fiscal (Anexo 5b) del PRONI, a más tardar 10 días hábiles posteriores al cierre del ejercicio fiscal 2025.	AEL
	Reintegros	Reintegrar a la TESOFE de acuerdo con la normatividad aplicable. Solicitar las líneas de captura a la DGGEyET.	AEL

	Etapas	Actividad	Responsable
Mecanismo de Supervisión	Seguimiento, supervisión	Verificar la ejecución y los resultados de las acciones comprometidas en el PAT, para asegurar su eficiencia y eficacia estableciendo contacto con las AEL y beneficiarios indirectos mediante visitas a campo o, bien, videoconferencias.	Coordinador Local
	Supervisión general	Realizar visitas de campo o videoconferencias con las AEL para el seguimiento y supervisión de la operación del Programa: así como las acciones comprometidas en el PAT o de la información reportada en la entrega de los AFF e IAA. Esta actividad está sujeta a la suficiencia presupuestaria.	DGGEyET
Mecanismo de Evaluación	Evaluación interna	Analizar el estado que guarda el Programa después de su ejecución; mismo que genera el Diagnóstico para el siguiente año. Se basa en los resultados del proceso de seguimiento, conforme al numeral 6.1 de las presentes RO.	AEL
	Evaluación Externa	El PRONI será evaluado por el CONEVAL de acuerdo con lo establecido en el Programa Anual de Evaluación, conforme al numeral 6.2 de las presentes RO.	CONEVAL

4.2. Ejecución

4.2.1. Avance físico y financiero

Las AEL y la Coordinadora/or Local del PRONI formularán trimestralmente el reporte de los avances sobre la aplicación de los recursos y/o de las acciones que se ejecuten bajo su responsabilidad con cargo a los recursos otorgados mediante el PRONI, mismos que deberán remitir a la DGGEyET durante los 10 días hábiles posteriores a la terminación del trimestre que se reporta. Invariablemente, la instancia ejecutora deberá acompañar a dicho reporte, la explicación de las variaciones entre el presupuesto autorizado, el modificado y el ejercido, así como las diferencias entre las metas programadas y las alcanzadas.

Dichos reportes, deberán identificar y registrar a la población atendida diferenciada por sexo, grupo de edad, región del país, entidad federativa, municipio o demarcación territorial de la Ciudad de México.

Los reportes permitirán dar a conocer los avances de la operación del PRONI en el periodo que se reporta, y la información contenida en los mismos será utilizada para integrar los informes institucionales correspondientes.

Será responsabilidad de la DGGEyET concentrar y analizar dicha información, para la toma oportuna de decisiones.

Asimismo, las entidades federativas siendo las beneficiarias de los apoyos del Programa, por conducto de la Secretaría de Finanzas, o equivalente de la Entidad Federativa que corresponda, deberán remitir de manera trimestral a la SHCP a través del Sistema de Recursos Federales transferidos (<https://www.mstwls.hacienda.gob.mx>), el informe sobre el destino y los resultados obtenidos de la aplicación de los recursos en el marco de los convenios suscritos con la SEP por los apoyos otorgados en cumplimiento de los artículos 85 de la LFPRH, y 71 y 72 de la LGCG.

La Coordinación Local del PRONI deberá remitir a la DGGEyET de manera formal con oficio firmado por la/el Titular de la Secretaría de Educación Local, Subsecretario de Educación Básica u Homólogo el AFF.

4.2.2. Informe de Avance Académico

Las AEL y el/la Coordinador/a Local del PRONI elaborará trimestralmente un informe que dé cuenta de los avances académicos que tienen las acciones comprometidas en el PAT validado. Dichos avances deberán describirse detalladamente brindando información cualitativa y cuantitativa, así mismo, en el caso de las acciones que reporten un avance del 0% y cuyo periodo de realización se haya cumplido, deberán especificar las razones por las que no se logró avance alguno.

Este informe se deberá remitir a la DGGEyET durante los 10 días hábiles posteriores a la terminación del trimestre que se reporta.

4.2.3. Acta de entrega-recepción

NO APLICA

4.2.4. Cierre de ejercicio

Las AEL estarán obligadas a presentar a la DGGEyET, como parte de su informe correspondiente al cuarto trimestre del año fiscal 2025, una estimación de cierre (objetivos, metas y gasto) conforme a lo establecido por la SHCP en los respectivos Lineamientos de Cierre de Ejercicio Fiscal; mismo que se consolidarán con los informes trimestrales de avance físico financiero y/o físico presupuestario entregados por los beneficiarios, a más tardar 10 días hábiles posteriores al cierre del ejercicio del ejercicio fiscal 2025.

Por su parte la DGGEyET remitirá a la SEB un informe consolidado, que se integrará con los informes trimestrales de avance físico financiero entregados por los beneficiarios, a más tardar 10 días hábiles posteriores al cierre de la cuenta pública del ejercicio fiscal 2025.

Cuando la AEL se sujete al artículo 17 de la LDFEFM, deberá entregar a la DGGEyET informe de Conciliación de Cierre del ejercicio, a más tardar 10 días hábiles al término del primer trimestre del ejercicio fiscal 2026.

5. AUDITORÍA, CONTROL Y SEGUIMIENTO

Los subsidios mantienen su naturaleza jurídica de recursos públicos federales para efectos de aplicación, ejecución, fiscalización, transparencia y rendición de cuentas, por lo tanto, podrán ser revisados y auditados por la SABG o instancia fiscalizadora correspondiente que se determine, por el Órgano Interno de Control en la SEP y/o auditores independientes contratados para dicho fin, en coordinación con los Órganos Locales de Control, por la SHCP, por la ASF y demás instancias que en el ámbito de sus respectivas atribuciones resulten competentes.

Como resultado de las acciones de auditoría que se lleven a cabo, la instancia de control que las realice mantendrá un seguimiento interno que permita emitir informes de las revisiones efectuadas, dando principal importancia a la atención en tiempo y forma de las anomalías detectadas hasta su total solventación.

6. EVALUACIÓN

6.1. Interna

La DGGEyET podrá instrumentar un procedimiento de evaluación interna con el fin de monitorear el desempeño del PRONI construyendo, para tal efecto, indicadores relacionados con sus objetivos específicos, de acuerdo con lo que establece la Metodología de Marco Lógico. El procedimiento se operará considerando la disponibilidad de los recursos humanos y presupuestarios de las instancias que intervienen.

Asimismo, se deberán incorporar indicadores de desempeño específicos que permitan evaluar la incidencia de los programas presupuestarios, el abatimiento de las Brechas de género, la prevención de la violencia de género y de cualquier forma de discriminación basada en el sexo, el género, la orientación sexual, la identidad de género, discapacidad, origen étnico, afroamericanas, afrodescendientes, o cualquier otra situación que coloque en desventaja a las mujeres.

6.2 Externa

La Dirección General de Análisis y Diagnóstico del Aprovechamiento Educativo de la SEP es la unidad administrativa ajena a la operación del PRONI que, en coordinación con la DGGEyET, instrumentarán lo establecido para la evaluación externa de programas federales, de acuerdo con la Ley General de Desarrollo Social, el PEF, los Lineamientos Generales para la Evaluación de los Programas Federales de la Administración Pública Federal y el Programa Anual de Evaluación. Dicha evaluación deberá incorporar la Perspectiva de género.

Asimismo, es responsabilidad de la DGGEyET cubrir el costo de las evaluaciones externas, continuar y, en su caso, concluir con lo establecido en los programas anuales de evaluación de años anteriores. En tal sentido y una vez concluidas las evaluaciones del Programa, éste habrá de dar atención y seguimiento a los aspectos susceptibles de mejora.

Las presentes RO fueron elaboradas bajo el enfoque de la MML, conforme a los criterios emitidos conjuntamente por el Consejo Nacional de Evaluación de la Política de Desarrollo Social y la SHCP mediante oficio números 419-A-19-00598 y VQZ.SE.123/19, respectivamente, de fecha 27 de junio de 2019.

6.3 Indicadores

Los indicadores del PRONI a nivel de propósito, componente y actividades de la MIR 2025, cuyo nivel de desagregación es nacional, serán reportados por la DGGEyET en el Módulo PbR del Portal Aplicativo de la SHCP (PbR PASH).

La MIR es pública y se encuentra disponible en las siguientes ligas:

Portal de la SHCP:

<https://www.transparenciapresupuestaria.gob.mx/es/PTP/programas#inicio> La consulta puede realizarse de la siguiente manera:

- En la pestaña Ramo, seleccionar "11-Educación Pública".
- En la pestaña Modalidad, seleccionar S-Sujetos a Reglas de Operación.
- En la pestaña Clave, seleccionar 270.
- Dar clic en el nombre del Programa Presupuestario Programa Nacional de Inglés.
- Posteriormente, aparecerá en la pantalla la "Ficha del Programa"; para acceder a la MIR, es necesario deslizar la pantalla a la sección "¿Cuáles son sus Resultados?" y en esa pantalla, seleccionar la opción "Descarga los Objetivos, Indicadores y Metas".

Portal de la Dirección General de Planeación, Programación y Estadística Educativa, de la SEP:

<http://planeacion.sep.gob.mx/cortoplazo.aspx>

La consulta puede realizarse de la siguiente manera:

- Seleccionar el año a consultar
- Descargar la MIR del PRONI

7. TRANSPARENCIA

7.1. Difusión

En la operación del PRONI, se deberán atender las disposiciones aplicables en materia de transparencia y protección de datos personales establecidas por la Ley General de Transparencia y Acceso a la Información Pública, Ley Federal de Transparencia y Acceso a la Información Pública, así como la Ley General de Protección de Datos personales en Posesión de Sujetos Obligados, y la normativa que de éstas derivan.

Para garantizar la transparencia en el ejercicio de los recursos públicos, se dará amplia difusión al PRONI a nivel nacional, y se promoverán acciones similares por parte de las autoridades locales y municipales. La papelería, documentación oficial, así como la publicidad y promoción de este Programa, deberán incluir la siguiente leyenda: **"Este programa es público, ajeno a cualquier partido político. Queda prohibido el uso para fines distintos a los establecidos en el programa"**. Quien haga uso indebido de los recursos de este Programa deberá ser denunciada/o y sancionada/o de acuerdo con la ley aplicable y ante la autoridad competente.

Asimismo, se deberán difundir todas aquellas medidas que contribuyen a promover el acceso igualitario entre mujeres y hombres a los beneficios del PRONI.

De acuerdo a lo establecido en el artículo 70, fracción XV de la Ley General de Transparencia y Acceso a la Información Pública, la DGGEyET tendrá la obligación de publicar y mantener actualizada la información relativa a los programas de subsidios.

7.2. Contraloría Social

La contraloría social es el mecanismo mediante el cual las personas beneficiarias verifican, de manera organizada, independiente, voluntaria y honorífica, el cumplimiento de las metas y la correcta aplicación de los recursos públicos federales asignados a los programas federales de desarrollo social relacionados con los derechos humanos, en áreas como la educación, la salud, la alimentación, la vivienda, el trabajo, la seguridad social, el medio ambiente y la no discriminación, de conformidad con los artículos 6, 69, 70 y 71 de la Ley General de Desarrollo Social; así como 67, 68, 69 y 70 de su Reglamento.

Las dependencias y entidades de la Administración Pública Federal, y los entes que reciban, gestionen o utilicen, total o parcialmente, recursos públicos federales, observarán los Lineamientos y La Estrategia Marco vigentes emitidos por la SABG, así como los documentos normativos de la Estrategia de Contraloría Social (Esquema, Guía Operativa y Programa Anual de Trabajo de Contraloría Social) validados por dicha dependencia.

Los comités de contraloría social, para solicitar su registro, deberán presentar a la Dirección General de Gestión Escolar y Enfoque Territorial (DGGEyET), a cargo del Programa Nacional de Inglés (PRONI), a través de la Autoridad Educativa Local (AEL) o de la Autoridad Educativa Federal en la Ciudad de México (AEFCM), como Instancia Ejecutora según sea el caso, un escrito libre en el que se especifique, como mínimo, el nombre del programa, el ejercicio fiscal correspondiente, su representación y domicilio legal, así como los mecanismos e instrumentos que utilizarán para el ejercicio de sus funciones.

La Dirección General de Gestión Escolar y Enfoque Territorial (DGGEyET), a través de las AEL y la AEFCM, en su carácter de Instancias Ejecutoras según corresponda, deberán, de no haber impedimento alguno, expedir las constancias de registro de los comités en un plazo no mayor de 15 días hábiles contados a partir de la solicitud de registro. Estas constancias serán el comprobante de su constitución, y deberán registrarse en el Sistema Informático de Contraloría Social. Asimismo, mediante el apoyo de las AEL y la AEFCM brindarán a los comités la información pública necesaria para llevar a cabo sus actividades, así como asesoría, capacitación y orientación sobre los mecanismos para presentar quejas y denuncias.

La SABG proporcionará asesoría en materia de contraloría social por medio del correo electrónico: contraloriasocial@funcionpublica.gob.mx

Adicionalmente, la Dirección General de Gestión Escolar y Enfoque Territorial (DGGEyET) promoverá e implementará mecanismos de participación ciudadana en la prevención y el combate a la corrupción impulsados por la SABG, por medio de herramientas digitales que faciliten, a las personas beneficiarias y a la ciudadanía en general, la posibilidad de incidir en dicha materia, de conformidad con la disposición vigésimo primera y trigésima de los Lineamientos para la promoción, conformación, organización, funcionamiento y monitoreo de los mecanismos de participación ciudadana en las dependencias y entidades de la Administración Pública Federal.

8. QUEJAS Y DENUNCIAS

La o el beneficiario y la ciudadanía en general, podrán presentar sus quejas o denuncias con respecto a la ejecución de las presentes RO de manera personal, escrita o por internet, ante el área que establezcan las AEL por medio de las Contralorías o equivalentes Locales. Asimismo, a nivel central, a través del Órgano Interno de Control en la SEP, comunicarse a los teléfonos: en la Ciudad de México al 55 36 01 86 50, extensiones 66232, 66224, 66227, 66229, 66242 y 66243; o del interior de la República al 800 22 88 368 (lada sin costo), en un horario de 09:00 a 15:00 y de 16:00 a 18:00 horas (tiempo del centro de México), de lunes a viernes (días hábiles). Acudir de manera personal dentro del referido horario, a las oficinas que ocupa este Órgano Fiscalizador, ubicado en: Avenida Universidad 1074, colonia Xoco, código postal 03330, demarcación territorial Benito Juárez, Ciudad de México; o a través de un escrito entregado en la Oficialía de Partes Común, localizada en el referido domicilio de las 09:00 a 15:00 horas, o enviar al correo electrónico a quejas@nube.sep.gob.mx; o también en la página <http://www.oic.sep.gob.mx/portal3/quejas.php>. En EDUCATEL en la Ciudad de México y área metropolitana al 55 36 01 75 99, o en el interior de la República al 800 288 66 88 (lada sin costo), en horario de atención de lunes a viernes de 08:00 a 20:00 horas (tiempo del centro de México).

De igual forma, podrá realizarse en el Centro de Contacto Ciudadano de la SABG, ubicado en Avenida Insurgentes Sur número 1735, planta baja módulo 3 colonia Guadalupe Inn, demarcación territorial Álvaro Obregón, código postal 01020, Ciudad de México; vía telefónica: en el interior de la República al 800 11 28

700 (lada sin costo), y en la Ciudad de México al 55 20 00 20 00 y 55 20 00 30 00, extensión 2164 de lunes a viernes (días hábiles) de 08:00 a 15:00 horas (tiempo del centro de México); vía correspondencia: enviar escrito libre a la Dirección General de Denuncias e Investigaciones de la SABG con domicilio en Avenida Insurgentes Sur número 1735, piso 2 ala norte, colonia Guadalupe Inn, demarcación territorial Álvaro Obregón, C.P. 01020.

ANEXOS

Anexo 1a Carta Compromiso

CARTA COMPROMISO

(Precisar Lugar), (precisar día) de (precisar mes) de 2025.

(Nombre)

Subsecretaria/o de Educación Básica
Secretaría de Educación Pública de la
Administración Pública Federal
P r e s e n t e

De conformidad con las Reglas de Operación del Programa Nacional de Inglés (Clave S270) para el ejercicio fiscal 2025, publicadas en el Diario Oficial de la Federación, me permito informar a usted que (nombre del Estado o Autoridad Educativa Federal en la Ciudad de México) expresa su voluntad, interés y compromiso de participar en su gestión y ejecución de dicho Programa.

Asimismo, el Gobierno del Estado de (precisar nombre), por conducto de (Precisar denominación de su respectiva Autoridad Educativa Local o Autoridad Educativa Federal en la Ciudad de México), se compromete a suscribir (el Convenio para la Operación del Programa Nacional de Inglés o los Lineamientos Internos de Coordinación para la Operación del Programa Nacional de Inglés), y realizar las acciones correspondientes sujetándose a los términos y condiciones establecidos en las referidas Reglas de Operación.

A t e n t a m e n t e

[Nombre de la persona Titular de la Autoridad Educativa Local]

C.c.p. Nombre de la persona Titular de la Dirección General de Gestión Escolar y Enfoque Territorial.
Presente

Anexo 1b Carta Compromiso Escolar

Carta Compromiso Escolar

(Precisar Lugar), (precisar día) de (precisar mes) de 2025

C. Secretario/a de Educación o Titular de la dependencia o entidad homóloga encargada de la educación en el Estado y para el caso el Titular de la AEFCEM).

PRESENTE.

Las Escuelas Públicas de Educación Básica para mejorar las oportunidades de aprendizaje de la lengua extranjera inglés a través del Programa Nacional de Inglés (PRONI), que ofrece mayores posibilidades de aprendizaje para niñas, niños y adolescentes, a partir de la implementación de una propuesta pedagógica integrada por el currículo oficial establecido por la Secretaría de Educación Pública para la Educación Básica.

Conscientes de que las escuelas son vulnerables a la brecha de inequidad en términos de acceso al conocimiento y desarrollo de habilidades, el respeto y valoración de la dignidad humana, así como el derecho de las niñas, niños y adolescentes a desarrollarse de manera integral, expresamos nuestra voluntad de participar en el Programa Nacional de Inglés, y contribuir activamente en el diseño, planeación, implementación, desarrollo y evaluación del PRONI a fin de garantizar el perfil de egreso de las/os educandos de esta escuela, aprovechando la asesoría técnica y cuidando los materiales educativos y los apoyos diversos con el propósito de favorecer la educación inclusiva y la equidad educativa en beneficio de nuestra Comunidad Escolar.

NOMBRE DE LA ESCUELA	(Nombre tal y como está registrad)	Clave de Centro de Trabajo (C.C.T.)	(__)
Fecha de incorporación al PRONI:	(Ciclo escolar)		
DOMICILIO (calle y número):	(Nombre y número NO se acepta domicilio conocido)	POBLACIÓN:	(Nombre completo de la comunidad o colonia y barrio sin abreviaturas)
CÓDIGO POSTAL:	(Solicitarlo a oficina de correos en la cabecera)	MUNICIPIO/ ALCALDÍA DE LA CIUDAD DE MÉXICO:	(Nombre completo del municipio o alcaldía ejemplo: Axtla de Terrazas)
MODALIDAD:	Primaria general, indígena, telsec, etc.	ORGANIZACIÓN:	(Completa, tridocente, unitaria, bidocente, etc.)
DIRECTOR(A) TECNICO(A):	Nombre del director(a)	DIRECTOR(A) COMISIONADO:	(Nombre del comisionado en la dirección)
ASESOR FRENTE A GRUPO:	Número arábigo	(nombre)	(nombre)
DOCENTES FRENTE A GRUPO:	Número arábigo	(nombre)	(nombre)
ZONA ESCOLAR:	Número arábigo	SECTOR ESCOLAR:	(Número que acostumbre el Nivel)

Nos comprometemos a cumplir lo establecido en las Reglas de Operación del Programa Nacional de Inglés, publicadas en el Diario Oficial de la Federación el (PRECISAR FECHA), involucrando en la toma de decisiones pedagógicas a nuestro Consejo Técnico Escolar, y al Consejo Escolar de Participación Social en la Educación para la mejora y el cuidado de nuestro plantel escolar.

ATENTAMENTE

PROFR.(A) (PRECISAR NOMBRE)

DIRECTOR(A) DE LA ESCUELA (PRECISAR DATOS DE IDENTIFICACIÓN DE LA ESCUELA)

Anexo 2a Convenio para la Operación del Programa Nacional de Inglés

CONVENIO PARA LA OPERACIÓN DEL **PROGRAMA NACIONAL DE INGLÉS** PARA EL EJERCICIO FISCAL 2025, EN LO SUCESIVO EL **“PROGRAMA”**, QUE CELEBRÁN, POR UNA PARTE, EL GOBIERNO FEDERAL POR CONDUCTO DE LA SECRETARÍA DE EDUCACIÓN PÚBLICA, EN LO SUCESIVO **“LA SEP”**, REPRESENTADA POR (nombre y apellidos), SUBSECRETARIO/A DE EDUCACIÓN BÁSICA, ASISTIDO/A POR (nombre y apellidos del/de la director/a general), DIRECTOR/A GENERAL DE GESTIÓN ESCOLAR Y ENFOQUE TERRITORIAL; Y POR LA OTRA PARTE, EL GOBIERNO DEL ESTADO LIBRE Y SOBERANO de (**nombre completo del Estado**), EN LO SUCESIVO **“EL GOBIERNO DEL ESTADO”**, REPRESENTADO POR SU GOBERNADOR/A CONSTITUCIONAL (nombre y apellidos) (o quien acredite facultades para suscribir el Convenio) (nombre y apellidos), ASISTIDO/A POR EL/LA SECRETARIO/A DE GOBIERNO (o equivalente), (nombre y apellidos de la/el Secretario/a de Gobierno o equivalente); POR EL/LA SECRETARIO/A DE FINANZAS (o equivalente), (nombre y apellidos del/de la Secretario/a de Finanzas o equivalente); POR EL/LA SECRETARIO/A DE EDUCACIÓN (o equivalente), (nombre y apellidos del/de la Secretario/a de Educación o equivalente); Y POR EL/LA SUBSECRETARIO/A DE EDUCACIÓN BÁSICA (o equivalente), (nombre y apellidos del/la Subsecretario/a de Educación Básica o equivalente), A QUIENES CONJUNTAMENTE SE LES DENOMINARÁ **“LAS PARTES”**, DE CONFORMIDAD CON LOS ANTECEDENTES, DECLARACIONES Y CLÁUSULAS SIGUIENTES:

ANTECEDENTES

I.- El artículo 3º de la Constitución Política de los Estados Unidos Mexicanos, establece que: toda persona tiene derecho a la educación, ésta se basará en el respeto irrestricto de la dignidad de las personas, con un enfoque de derechos humanos y de igualdad sustantiva, en donde corresponde al Estado la rectoría de la educación, la impartida por éste, además de obligatoria, será universal, inclusiva, pública, gratuita y laica.

II.- El presente Convenio para la Operación del **“PROGRAMA”** sujeto a Reglas de Operación a cargo de la Subsecretaría de Educación Básica, tiene como propósito impulsar el desarrollo educativo en los Estados conjuntamente con su Gobierno, con el fin de fortalecer los aprendizajes de educandos de inicial, preescolar, primaria y secundaria, además del fortalecimiento de sus docentes.

III.- El Gobierno Federal, con el objeto de impulsar políticas educativas en las que se promueva la corresponsabilidad entre los Gobiernos de los Estados, las comunidades escolares y el propio Gobierno Federal, ha puesto en marcha el **“PROGRAMA”** tendiente a mejorar la excelencia escolar y el rendimiento de los educandos en todo el país y cuyo objetivo general es:

Contribuir a que las y los educandos de preescolar (3º grado), primaria y secundaria cuenten con los recursos necesarios para el aprendizaje del idioma inglés como lengua extranjera en Escuelas Públicas de Educación Básica que participan en el **“PROGRAMA”**.

IV.- De conformidad con lo establecido por el artículo (precisar) del Presupuesto de Egresos de la Federación para el Ejercicio Fiscal 2025 y con objeto de asegurar la aplicación eficiente, eficaz, oportuna, equitativa y transparente de los recursos públicos, el **“PROGRAMA”** se encuentra sujeto a Reglas de Operación, en lo sucesivo las **“Reglas de Operación”**, publicadas en el Diario Oficial de la Federación el (día) de (mes) de 202_.

DECLARACIONES**I.- De “LA SEP”:**

I.1.- Que de conformidad con los artículos 2o., fracción I, 26 y 38 de la Ley Orgánica de la Administración Pública Federal, es una dependencia de la Administración Pública Centralizada que tiene a su cargo la función social educativa, sin perjuicio de la concurrencia de las entidades federativas y los municipios.

I.2.- Que (nombre y apellidos), Subsecretario/a de Educación Básica, suscribe el presente Convenio, de conformidad con lo dispuesto en el artículo 8, fracción IX del Reglamento Interior de la Secretaría de Educación Pública (RISEP), publicado en el Diario Oficial de la Federación el día 15 de septiembre de 2020.

I.3.- Que (nombre y apellidos), Director/a General de Gestión Escolar y Enfoque Territorial, asiste a la/el Subsecretario/a de Educación Básica, en la suscripción del presente Convenio de conformidad con lo dispuesto en el artículo 21 del RISEP.

I.4.- Que cuenta con los recursos financieros necesarios para la celebración de este Convenio en el presupuesto autorizado a la Subsecretaría de Educación Básica en el ejercicio fiscal de 2025.

I.5.- Que para los efectos del presente Convenio señala como su domicilio el ubicado en la Calle (nombre de la calle y número), Colonia (nombre de la Colonia), C.P. (número del Código Postal), en la Demarcación Territorial (nombre de la Demarcación Territorial), en la Ciudad de México.

II.- De “EL GOBIERNO DEL ESTADO”:

II.1.- Que el Estado de (nombre del Estado), es una entidad libre y soberana que forma parte integrante de la Federación, de conformidad con lo establecido en los artículos 40 y 43 de la Constitución Política de los Estados Unidos Mexicanos, y (número de artículo) de la Constitución Política del Estado de (nombre del Estado).

II.2.- Que (nombre y apellidos), Gobernador/a Constitucional del Estado de (nombre del Estado), se encuentra facultado/a y comparece a la celebración del presente Convenio, de conformidad con lo establecido por el artículo (número del artículo) de la Constitución Política del Estado de (nombre del Estado), y los artículos (número de los artículos) de la (nombre de la Ley Orgánica de la Administración Pública del Estado o equivalente) del Estado de (nombre del Estado).

II.3.- Que las personas titulares de las (nombres de la Secretaría de Gobierno o equivalente, Secretaría de Finanzas o equivalente, Secretaría de Educación o equivalente y del Subsecretario/a de Educación Básica o equivalente), suscriben el presente Convenio, de conformidad con lo dispuesto en los artículos (número de los artículos) de la Constitución Política del Estado de (nombre del Estado) y (número de los artículos) de la (nombre de la Ley Orgánica de la Administración Pública del Estado o equivalente), respectivamente.

II.4.- Que es su interés suscribir y dar cumplimiento al objeto de este Convenio, con el fin de continuar participando en el desarrollo y operación del **“PROGRAMA”**, ajustándose a lo establecido por sus **“Reglas de Operación”**.

II.5.- Que cuenta con los recursos humanos, materiales y financieros para dar cumplimiento en el ejercicio fiscal 2025, a los compromisos que adquiere mediante el presente Convenio.

II.6.- Que le resulta de alta prioridad continuar teniendo una participación activa en el desarrollo del **“PROGRAMA”**, ya que promueve el mejoramiento de la calidad educativa en los planteles de educación básica en la entidad.

II.7.- Que aprovechando la experiencia adquirida en el desarrollo del **“PROGRAMA”**, tiene interés en colaborar con **“LA SEP”**, para que, dentro de un marco de coordinación se optimice la operación y desarrollo del mismo.

II.8.- Que para los efectos del presente Convenio señala como su domicilio el ubicado en la Calle (nombre de la calle y número), Colonia (nombre de la Colonia), C.P. (número del Código Postal), en la Ciudad o Municipio de (nombre de la Ciudad o Municipio), Estado de (nombre del Estado).

En cumplimiento a sus atribuciones y con el objeto de llevar a cabo la operación y desarrollo del **“PROGRAMA”**, de conformidad con lo establecido en las **“Reglas de Operación”**, **“LAS PARTES”** suscriben este Convenio de conformidad con las siguientes:

CLÁUSULAS

PRIMERA.- Objeto: Es objeto de este Convenio, establecer las bases de coordinación entre **“LAS PARTES”**, con el fin de que en el ámbito de sus respectivas competencias y atribuciones unan su experiencia, esfuerzos y recursos para llevar a cabo la operación del **“PROGRAMA”** en el Estado de (nombre del Estado), de conformidad con las **“Reglas de Operación”** y con la finalidad de realizar las acciones que permitan el cumplimiento de los objetivos para el cual fue creado y documentado.

SEGUNDA.- Coordinación: **“LAS PARTES”** acuerdan coordinarse para operar en el ámbito de sus respectivas competencias, los recursos humanos, financieros y materiales asignados para la operación del **“PROGRAMA”**, ajustándose a lo establecido en este Convenio y en sus correspondientes **“Reglas de Operación”**, comprometiéndose a lo siguiente:

A).- Promover la obtención de apoyos económicos en efectivo y/o en especie, entre los sectores social, público y privado, con objeto de fortalecer el financiamiento del **“PROGRAMA”**, que permita optimizar el cumplimiento de sus objetivos específicos, canalizando los recursos que se obtengan a través de esquemas que **“EL GOBIERNO DEL ESTADO”** tenga establecidos;

B).- Elaborar el Plan Anual de Trabajo, o su equivalente, que deberá apegarse al **“PROGRAMA”**, el cual deberá considerar las acciones al cierre del ciclo escolar vigente y del ciclo escolar siguiente;

C).- Unir esfuerzos para que, derivado de la experiencia adquirida en la operación del **“PROGRAMA”**, se inicie un proceso de mejora de las **“Reglas de Operación”**; y

D).- Designar, dentro de la unidad responsable de educación básica de **“EL GOBIERNO DEL ESTADO”** a la persona o personas que fungirán como responsables de la operación del **“PROGRAMA”**, buscando en ello la integración de equipos de trabajo cuando así se considere conveniente.

TERCERA.- “Reglas de Operación”: Con objeto de optimizar el desarrollo del **“PROGRAMA”** y estandarizar su forma de operación, atendiendo a la naturaleza específica de éste, con base en la experiencia adquirida durante su aplicación, **“LAS PARTES”** se comprometen a colaborar para lograr que los criterios de elaboración de las **“Reglas de Operación”** se uniformen, con el fin de actualizarlas en sus especificaciones particulares o aspectos administrativos y financieros, ajustándolas a lo previsto por el Presupuesto de Egresos de la Federación del ejercicio fiscal correspondiente, sin menoscabo de llevar a cabo aquellos ajustes necesarios para la optimización de la operación del **“PROGRAMA”**.

Para lograr tal objetivo, **“LAS PARTES”** se comprometen a:

A).- Sujetarse a los lineamientos, políticas y disposiciones generales y específicas que en materia de elaboración de las **“Reglas de Operación”** determine la SABG del Gobierno Federal, con el objeto de alcanzar los niveles esperados de eficacia, eficiencia, equidad y transparencia del **“PROGRAMA”**;

B).- Analizar conjuntamente las **“Reglas de Operación”**, a fin de determinar en cada caso, aquellas normas particulares que habrán de ser de aplicación continua y que en el futuro no requieran tener ajustes de importancia;

C).- Determinar aquellas normas concretas, que por su propia naturaleza sea necesario ajustar, para darle al **“PROGRAMA”** la viabilidad necesaria en materia administrativa y financiera; y

D).- Procurar que el **“PROGRAMA”** comience a operar al inicio del ejercicio fiscal correspondiente.

CUARTA.- Aportación de “LA SEP”: **“LA SEP”** con base en su disponibilidad presupuestaria en el ejercicio fiscal 2025, otorgará a **“EL GOBIERNO DEL ESTADO”** hasta la cantidad de **\$(cantidad con número) (cantidad con letra Pesos __/100 M.N.)**, para que la destine y ejerza exclusivamente en la operación del **“PROGRAMA”**, de conformidad con la tabla de distribución indicada en el **Anexo Único** de este Convenio.

Dicha cantidad será ministrada como subsidio por **“LA SEP”** a **“EL GOBIERNO DEL ESTADO”**, con base en su disponibilidad presupuestaria, calendario de ministraciones y lo dispuesto para tales efectos en el Presupuesto de Egresos de la Federación para el Ejercicio Fiscal 2025, de acuerdo con los criterios y requisitos de distribución que establecen las **“Reglas de Operación”** del **“PROGRAMA”**.

En caso de que **“LA SEP”** otorgue a **“EL GOBIERNO DEL ESTADO”** recursos adicionales para el **“PROGRAMA”** conforme lo establezcan las **“Reglas de Operación”**, dichas aportaciones se formalizarán mediante la suscripción del instrumento modificatorio al presente Convenio, en el cual **“EL GOBIERNO DEL ESTADO”** se obligue a destinar y ejercer dichos recursos exclusivamente para la operación del **“PROGRAMA”**, de conformidad con lo establecido en las **“Reglas de Operación”** y en el presente Convenio.

En los casos en que se presente reducción presupuestal será notificado por escrito a **“EL GOBIERNO DEL ESTADO”** por conducto de la persona titular del área responsable del seguimiento del **“PROGRAMA”**.

QUINTA.- Comprobante de ministración: Por cada entrega de recursos que realice **“LA SEP”** a **“EL GOBIERNO DEL ESTADO”**, éste se compromete a entregar previamente el Comprobante Fiscal Digital por Internet (CFDI) correspondiente, en los términos que acorde con la normatividad aplicable en cada caso le indique **“LA SEP”**, por conducto de la persona titular del área responsable del seguimiento del **“PROGRAMA”** señalada en la cláusula **NOVENA** de este Convenio.

SEXTA.- Destino: **“EL GOBIERNO DEL ESTADO”** se obliga a destinar los recursos que reciba de **“LA SEP”** exclusivamente al cumplimiento de los compromisos que derivan a su cargo de las **“Reglas de Operación”** del **“PROGRAMA”**, observando en todo tiempo lo establecido en las mismas, por lo que en ningún caso dichos recursos podrán ser destinados a otro fin, que no sea la consecución del objetivo del **“PROGRAMA”**.

SÉPTIMA.- Compromisos adicionales a cargo de “EL GOBIERNO DEL ESTADO”: Toda vez que los recursos que se le ministrarán como subsidio por **“LA SEP”** a **“EL GOBIERNO DEL ESTADO”**, acorde con

los términos del **“PROGRAMA”** son de origen federal, su administración será responsabilidad de **“EL GOBIERNO DEL ESTADO”** en los términos de las **“Reglas de Operación”**, obligándose éste a:

A).- Abrir para el ejercicio fiscal 2025, en una institución bancaria legalmente autorizada una cuenta bancaria productiva específica y exclusiva para la inversión y administración de los recursos que reciba de **“LA SEP”** para el **“PROGRAMA”**, a nombre de la **Tesorería**, o su **equivalente**, de **“EL GOBIERNO DEL ESTADO”**.

B).- Solicitar a su **Secretaría de Finanzas (o equivalente)**, la disposición de los recursos para la operación del **“PROGRAMA”** referidos en el inciso A), que deberá ser efectuada en un plazo máximo de **5 (cinco)** días hábiles posteriores a la recepción de la notificación, por parte del área responsable del seguimiento del **“PROGRAMA”**, de la ministración de los recursos por parte de **“LA SEP”**;

C).- Destinar los recursos financieros que le otorgue **“LA SEP”** y, en su caso, los propios que aporte en los términos de este Convenio, exclusivamente para la operación del **“PROGRAMA”** de conformidad con sus **“Reglas de Operación”**;

D).- Elaborar los informes previstos para el **“PROGRAMA”** en sus **“Reglas de Operación”**, así como los que al efecto le solicite **“LA SEP”**;

E).- Proporcionar y cubrir los costos del personal directivo y administrativo que requiera para la operación del **“PROGRAMA”**;

F).- Establecer una contabilidad independiente para el **“PROGRAMA”**, a fin de registrar presupuestal y contablemente los apoyos financieros otorgados, incluidos los que se entreguen en especie;

G).- Recibir, resguardar y administrar los recursos que con motivo de este Convenio reciba de **“LA SEP”**, de acuerdo con los procedimientos que determine la normatividad aplicable;

H).- Promover la difusión del **“PROGRAMA”** y otorgar las facilidades necesarias para el desarrollo de sus actividades;

I).- Notificar a la Dirección General designada como responsables del **“PROGRAMA”** indicada en la cláusula **NOVENA**, en su caso, el replanteamiento de las partidas presupuestarias de los recursos que requiera el equipamiento inicial y la operación del **“PROGRAMA”**, así como las subsecuentes aportaciones que, en su caso, se efectúen;

J).- Destinar los recursos financieros que reciba de **“LA SEP”** y los productos que generen, exclusivamente para el desarrollo del **“PROGRAMA”**, de conformidad con las **“Reglas de Operación”**, lo establecido en este Convenio y su **Anexo Único**.

Realizado lo anterior y de persistir economías de recursos, se requerirá de la autorización de **“LA SEP”**, a través de la Dirección General designada como responsable del **“PROGRAMA”** indicada en la cláusula **NOVENA**, para ejercer dichas economías en cualquier otro concepto relacionado con el **“PROGRAMA”** no previsto en este Convenio, siempre y cuando dicha autorización no tenga como fin evitar el reintegro de recursos al final del ejercicio fiscal;

K).- Remitir en forma trimestral a **“LA SEP”**, por conducto de la persona titular de la Dirección General de Gestión Escolar y Enfoque Territorial, área responsable del seguimiento del **“PROGRAMA”** señalada en la cláusula **NOVENA**, los informes técnicos que emita sobre el ejercicio de los recursos financieros y productos que generen asignados para el **“PROGRAMA”**, con el fin de verificar su correcta aplicación. La documentación original comprobatoria del gasto deberá estar identificada con el nombre del **“PROGRAMA”**, origen del recurso y ejercicio fiscal correspondiente utilizando para ello un sello o la leyenda **“Operado con el PROGRAMA NACIONAL DE INGLÉS en el ejercicio fiscal 2025”**, misma que quedará en poder de (**precisar nombre de la Autoridad Educativa Local responsable**) de **“EL GOBIERNO DEL ESTADO”**, debiendo ésta remitir copia de dicha documentación a su órgano interno de control, y en su caso, a las áreas responsables de **“LA SEP”** cuando éstas se lo requieran.

Asimismo, remitir trimestralmente a través del Sistema de Recursos Federales Transferidos (<https://www.mstwls.hacienda.gob.mx>) establecido para tal fin por la Secretaría de Hacienda y Crédito Público, el informe sobre el destino y resultados obtenidos de la aplicación de los recursos otorgados por **“LA SEP”** por el presente Convenio, de conformidad con las disposiciones aplicables;

L).- Reintegrar a la Tesorería de la Federación, los recursos financieros asignados al **“PROGRAMA”**, así como, los productos que este haya generado, que no se destinen a los fines autorizados y aquellos que al cierre del ejercicio fiscal 2025 no se hayan devengado o que no se encuentren vinculados formalmente a

compromisos y obligaciones de pago, de conformidad con lo establecido en las **“Reglas de Operación”** y demás disposiciones administrativas, jurídicas y presupuestarias aplicables.

Para el caso de no reintegrar los recursos previamente señalados en el plazo establecido en las **“Reglas de Operación”** y demás disposiciones administrativas, jurídicas y presupuestarias aplicables, **“EL GOBIERNO DEL ESTADO”** será sujeto a las sanciones y pago de una pena por atraso en el reintegro, resultado de multiplicar el importe no reintegrado oportunamente por el número de días naturales de retraso y la tasa que se establezca en la Ley de Ingresos de la Federación para el ejercicio fiscal 2025;

M).- Coordinarse con la persona Titular de la Dirección General de Gestión Escolar y Enfoque Territorial de “LA SEP”, designada como responsable del “PROGRAMA”, para realizar visitas de seguimiento para verificar el avance en el cumplimiento de metas, con el fin de aportar comentarios y experiencias que fortalezcan la administración y ejecución del “PROGRAMA”;

N).- Brindar las facilidades necesarias para que las diferentes instancias revisoras federales y estatales lleven a cabo la fiscalización de la adecuada aplicación y ejercicio de los recursos públicos materia de este Convenio;

O).- Atender las solicitudes de información y/o documentación relacionada con la operación del "PROGRAMA" que en cualquier momento realice el Área Responsable del seguimiento del "PROGRAMA", con independencia de las que realicen los órganos fiscalizadores en el ámbito de sus atribuciones; y

P).- Las demás obligaciones a su cargo establecidas en las “Reglas de Operación”.

OCTAVA.- Compromisos Adicionales a cargo de “LA SEP”: “LA SEP” a fin de apoyar la operación del **“PROGRAMA”**, se compromete a:

A).- Brindar asesoría a “EL GOBIERNO DEL ESTADO” respecto de los alcances del “PROGRAMA” y de sus “Reglas de Operación”;

B).- Dar seguimiento, promover y evaluar el desarrollo de las actividades de formación, ejecución y difusión del “PROGRAMA”;

C).- Realizar las aportaciones de recursos financieros previamente acordados con “EL GOBIERNO DEL ESTADO”, de conformidad con lo pactado en la cláusula CUARTA de este Convenio;

D).- Coordinar esfuerzos conjuntamente con “EL GOBIERNO DEL ESTADO” para lograr la participación de otras instituciones públicas y organizaciones privadas y sociales, con base en las necesidades del “PROGRAMA”;

E).- Realizar las acciones necesarias para la motivación, incorporación, establecimiento y seguimiento del “PROGRAMA” en el sistema educativo de “EL GOBIERNO DEL ESTADO”;

F).- Dar vista a las autoridades competentes en caso de detectar omisiones y/o inconsistencias en la información y documentación que remita “EL GOBIERNO DEL ESTADO”; y

G).- Las demás obligaciones a su cargo establecidas en las “Reglas de Operación”.

NOVENA.- Responsable del seguimiento del “PROGRAMA”: Para la coordinación de las acciones acordadas en este Convenio, **“LA SEP”** designa a la persona **Titular de la Dirección General de Gestión Escolar y Enfoque Territorial**, quien en el ámbito de sus respectivas competencias será responsable del seguimiento, evaluación y cumplimiento del **“PROGRAMA”**.

Por su parte, **“EL GOBIERNO DEL ESTADO”** será responsable de llevar a cabo las acciones necesarias para el correcto desarrollo y operación del **“PROGRAMA”**, a través de los/as servidores/as públicos/as que al efecto designe la persona titular de la (**precisar nombre de la Autoridad Educativa Local responsable**), cuyos nombres y cargos hará por escrito del conocimiento de **“LA SEP”** dentro de los **10 (diez)** días siguientes a la fecha de firma de este Convenio, comprometiéndose a designar al equipo estatal que estará a cargo de su desarrollo, el cual deberá cumplir con las características técnicas exigidas por el **“PROGRAMA”**, buscando siempre optimizar en lo posible los recursos públicos federales que se asignen.

DÉCIMA.- Titularidad de los Derechos Patrimoniales de Autor: **“LAS PARTES”** acuerdan que la titularidad de los derechos patrimoniales de autor o cualesquiera otros derechos que se originen con motivo

del presente Convenio, corresponderá a ambas y podrán ser usados únicamente en beneficio de la educación a su cargo.

DÉCIMA PRIMERA.- Suspensión de subsidios: El subsidio materia de este Convenio, podrá ser suspendido por **“LA SEP”**, en el caso de que **“EL GOBIERNO DEL ESTADO”**: **a).**- Destine los recursos que reciba a un fin distinto al establecido en este Convenio y/o su **Anexo Único**; **b).**- El retraso mayor a un mes contado a partir de la fecha prevista para la entrega de los informes a que se refiere el **inciso K)** de la **cláusula SÉPTIMA**; **c).**- El retraso mayor de dos semanas ante cualquier requerimiento de información que le solicite **“LA SEP”**; y **d).**- Cuando opere unilateralmente el **“PROGRAMA”** o incumpla con sus obligaciones establecidas en este Convenio, o en las **“Reglas de Operación”**.

DÉCIMA SEGUNDA.- Relación Laboral: **“LAS PARTES”** acuerdan expresamente que el personal designado por cada una de ellas para la organización, ejecución, supervisión y cualesquiera otras actividades que se lleven a cabo con motivo de este Convenio, continuará en forma absoluta bajo la dirección y dependencia de la parte que lo designó, sin que se entienda en forma alguna, que en la realización de los trabajos desarrollados se pudiesen generar, o haber generado, derechos laborales o de otra naturaleza, con respecto a la otra parte.

Por lo anterior, **“LAS PARTES”** asumen plenamente la responsabilidad laboral del personal designado por cada una de ellas para la realización de las actividades materia de este Convenio y del **“PROGRAMA”**, por lo que, en consecuencia, no existirá sustitución, subrogación ni solidaridad patronal entre **“LAS PARTES”** o con el personal adscrito a la otra.

DÉCIMA TERCERA.- Transparencia: **“LAS PARTES”** acuerdan que para fomentar la transparencia del **“PROGRAMA”**, en la papelería y documentación oficial, así como en la publicidad y promoción del mismo, deberá incluirse de forma clara, visible y audible según el caso, la siguiente leyenda:

“Este programa es público, ajeno a cualquier partido político. Queda prohibido el uso para fines distintos a los establecidos en el programa”

DÉCIMA CUARTA.- Contraloría Social: **“LAS PARTES”** reconocen a la Contraloría Social como el mecanismo mediante el cual las personas beneficiarias verifican, de manera organizada, independiente, voluntaria y honorífica, el cumplimiento de las metas y la correcta aplicación de los recursos públicos federales asignados a los programas federales de desarrollo social relacionados con los derechos humanos, en áreas como la educación, la salud, la alimentación, la vivienda, el trabajo, la seguridad social, el medio ambiente y la no discriminación, de conformidad con los artículos 6, 69, 70 y 71 de la Ley General de Desarrollo Social, así como 67, 68, 69 y 70 de su Reglamento.

Las dependencias y entidades de la Administración Pública Federal, y los entes que reciban, gestionen o utilicen, total o parcialmente, recursos públicos federales, observarán los Lineamientos y Estrategia Marco vigentes emitidos por la SABG, así como los documentos normativos de la Estrategia de Contraloría Social (Esquema, Guía Operativa y Programa Anual de Trabajo de Contraloría Social) validados por dicha dependencia.

Los comités de contraloría social, para solicitar su registro, deberán presentar a la Dirección General de Gestión Escolar y Enfoque Territorial (DGGEyET), a cargo del Programa Nacional de Inglés (PRONI), a través de la Autoridad Educativa Local (AEL) como Instancia Ejecutora responsable de la gestión administrativa y seguimiento del Programa en la entidad federativa respectiva, y mediante el procedimiento que esta Dirección General determine, un escrito libre en el que se especifique, como mínimo, el nombre del programa, el ejercicio fiscal correspondiente, su representación y domicilio legal, así como los mecanismos e instrumentos que utilizarán para el ejercicio de sus funciones.

La DGGEyET, implementará por conducto de las AEL, en su carácter de Instancias Ejecutoras, el mecanismo mediante el cual se reconozca la constitución de los Comités de Contraloría Social y, de no haber impedimento alguno, deberán expedir las constancias de registro de los comités en un plazo no mayor a 15 días hábiles contados a partir de la solicitud de registro. Estas constancias serán el comprobante de su constitución, y deberán registrarse en el Sistema Informático de Contraloría Social. Asimismo, mediante el apoyo de las AEL, brindarán a los comités la información pública necesaria para llevar a cabo sus actividades, así como asesoría, capacitación y orientación sobre los mecanismos para presentar quejas y denuncias.

La DGGEyET, promoverá e implementará mecanismos de participación ciudadana en la prevención y el combate a la corrupción impulsados por la SABG, por medio de herramientas digitales que faciliten, a las personas beneficiarias y la ciudadanía en general, la posibilidad de incidir en dicha materia, de conformidad con la disposición vigésimo primera y trigésima de los *Lineamientos para la promoción, conformación, organización, funcionamiento y monitoreo de los mecanismos de participación ciudadana en las dependencias y entidades de la Administración Pública Federal*.

Los gastos generados en la promoción y operación de la Contraloría Social del “PROGRAMA” se obtendrán de los Gastos de Operación Local determinados en las “Reglas de Operación”, en caso de que los mismos sean insuficientes “EL GOBIERNO DEL ESTADO” proporcionará los insumos necesarios de conformidad a lo pactado en el presente Convenio y a la disponibilidad presupuestaria.

DÉCIMA QUINTA.- Mantenimiento de puestos Docentes y Directivos: “EL GOBIERNO DEL ESTADO” procurará mantener estables los puestos del personal docente y directivo en las escuelas donde se desarrolle el “PROGRAMA” durante la fase de su aplicación, con la finalidad de operar con mayor éxito el mismo y, en su caso, reasignará al personal que garantice su continuidad cumpliendo con el perfil requerido.

DÉCIMA SEXTA.- Modificación: Convienen “LAS PARTES” que los términos y condiciones establecidos en el presente Convenio, podrán ser modificados o adicionados en cualquier momento durante su vigencia, mediante la celebración del instrumento correspondiente, que formará parte integrante del mismo, obligándose a cumplir tales modificaciones o adiciones a partir de la fecha de su firma, en el entendido que éstas tendrán la finalidad de perfeccionar o coadyuvar en el cumplimiento de su objeto.

Asimismo, podrá ser concluido con antelación, previa notificación que por escrito realice cualquiera de “LAS PARTES” con **30 (treinta)** días naturales de anticipación a la otra parte; pero en tal supuesto “LAS PARTES” tomarán las medidas necesarias a efecto de que las acciones que se hayan iniciado en el marco de este Convenio se desarrollen hasta su total conclusión.

DÉCIMA SÉPTIMA.- Vigencia: El presente Convenio surtirá sus efectos a partir de la fecha de su firma y su vigencia será hasta el 31 de diciembre de 2025; en el entendido que las acciones pendientes de concretarse a la fecha de terminación deberán ser concluidas en términos del presente documento y de las “Reglas de Operación”.

DÉCIMA OCTAVA.- Interpretación y Cumplimiento: “LAS PARTES” acuerdan que los asuntos que no estén expresamente previstos en este Convenio, así como, las dudas que pudieran surgir con motivo de su interpretación y cumplimiento, se resolverán de común acuerdo y por escrito entre las mismas, acorde con el propósito del “PROGRAMA” y en el marco de lo dispuesto en sus “Reglas de Operación” y demás normativa aplicable, manifestando que cualquier adición o modificación al presente Convenio se hará de común acuerdo y por escrito.

DÉCIMA NOVENA.- Jurisdicción y Competencia: Para la interpretación y el cumplimiento de este Convenio, “LAS PARTES” expresamente se someten a la jurisdicción y competencia de los Tribunales Federales con sede en la Ciudad de México, renunciando al fuero que en razón de su domicilio presente o futuro pudiera corresponderles.

Leído que fue el presente Convenio por “LAS PARTES” y enteradas de su contenido y alcance legal, lo firman de conformidad al calce en cada una de sus fojas en cuatro tantos en la Ciudad de México, el **(día) de (mes) de 2025**.

Por: “LA SEP”

Por: “EL GOBIERNO DEL ESTADO”

(nombre y apellidos) Subsecretario/a de Educación Básica

(nombre y apellidos) Gobernador/a

(nombre y apellidos) Director/a General de Gestión Escolar y Enfoque Territorial

(nombre y apellidos) (Secretario/a de Gobierno o equivalente)

(nombre y apellidos) (Secretario/a de Finanzas o equivalente)

(nombre y apellidos) (Secretario/a de Educación o equivalente)

(nombre y apellidos) (Subsecretario/a de Educación Básica o equivalente)

ÚLTIMA HOJA DEL CONVENIO PARA LA OPERACIÓN DEL **PROGRAMA NACIONAL DE INGLÉS** PARA EL EJERCICIO FISCAL 2025, QUE CELEBRAN EL GOBIERNO FEDERAL POR CONDUCTO DE LA SECRETARÍA DE EDUCACIÓN PÚBLICA Y EL GOBIERNO DEL ESTADO LIBRE Y SOBERANO DE (NOMBRE DEL ESTADO), CON FECHA **(DÍA) DE (MES) DE 2025** (CONSTA DE **ANEXO ÚNICO**).

ANEXO ÚNICO, QUE FORMA PARTE INTEGRANTE DEL CONVENIO PARA LA OPERACIÓN DEL **PROGRAMA NACIONAL DE INGLÉS** PARA EL EJERCICIO FISCAL 2025, QUE CELEBRAN EL GOBIERNO FEDERAL POR CONDUCTO DE LA SECRETARÍA DE EDUCACIÓN PÚBLICA Y EL GOBIERNO DEL ESTADO LIBRE Y SOBERANO DE (NOMBRE DEL ESTADO), CON FECHA **(DÍA) DE (MES) DE 2025**.

TABLA DE DISTRIBUCIÓN

Número de Ministraciones	Monto	Calendario
(precisar el número de ministraciones a realizar)	\$(precisar con número el monto a ministrar) (precisar con letra el monto a ministrar)	(precisar la fecha de la ministración)
\$(precisar con número el monto a ministrar) (precisar con letra el monto a ministrar)		

De acuerdo con la disponibilidad Presupuestaria anunciada por la Dirección General de Presupuesto y Recursos Financieros al **PROGRAMA**.

Leído que fue el presente **Anexo Único** por **“LAS PARTES”** y enteradas de su contenido y alcance legal, lo firman de conformidad al calce en cada una de sus fojas en cuatro tantos en la Ciudad de México, el **(día) de (mes) de 2025**.

Por: **“LA SEP”**

Por: **“EL GOBIERNO DEL ESTADO”**

(nombre y apellidos) Subsecretario/a de Educación Básica

(nombre y apellidos) Gobernador/a

(nombre y apellidos) Director/a General de Gestión Escolar y Enfoque Territorial

(nombre y apellidos) (Secretario/a de Gobierno o equivalente)

(nombre y apellidos) (Secretario/a de Finanzas o equivalente)

(nombre y apellidos) (Secretario/a de Educación o equivalente)

(nombre y apellidos)
(Subsecretario/a de Educación
Básica o equivalente)

ÚLTIMA HOJA DEL **ANEXO ÚNICO**, QUE FORMA PARTE INTEGRANTE DEL CONVENIO PARA LA OPERACIÓN DEL **PROGRAMA NACIONAL DE INGLÉS** PARA EL EJERCICIO FISCAL 2025, QUE CELEBRAN EL GOBIERNO FEDERAL POR CONDUCTO DE LA SECRETARÍA DE EDUCACIÓN PÚBLICA Y EL GOBIERNO DEL ESTADO LIBRE Y SOBERANO DE (NOMBRE DEL ESTADO), CON FECHA **(DÍA) DE (MES) DE 2025**.

Anexo 2b Lineamientos Internos de Coordinación para la Operación del Programa Nacional de Inglés

LINEAMIENTOS INTERNOS DE COORDINACIÓN PARA LA OPERACIÓN DEL **PROGRAMA NACIONAL DE INGLÉS** PARA EL EJERCICIO FISCAL 2025, EN LO SUCESIVO EL “**PROGRAMA**”; QUE ESTABLECEN LA SUBSECRETARÍA DE EDUCACIÓN BÁSICA, EN LO SUCESIVO “**LA SEB**” REPRESENTADA POR SU TITULAR (nombre y apellidos), ASISTIDO/A POR (nombre y apellidos) DIRECTOR/A GENERAL DE GESTIÓN ESCOLAR Y ENFOQUE TERRITORIAL, Y LA AUTORIDAD EDUCATIVA FEDERAL EN LA CIUDAD DE MÉXICO, EN LO SUCESIVO “**LA AEFCM**”, REPRESENTADA POR SU TITULAR, (nombre y apellidos), ASISTIDO/A POR (nombre y apellidos) TITULAR DE (precisar denominación del cargo del/de la funcionario/a que asista), DE CONFORMIDAD CON LOS ANTECEDENTES, DECLARACIONES Y LINEAMIENTOS SIGUIENTES:

ANTECEDENTES

I.- El artículo 3º de la Constitución Política de los Estados Unidos Mexicanos, establece que: toda persona tiene derecho a la educación; ésta se basará en el respeto irrestricto de la dignidad de las personas, con un enfoque de derechos humanos y de igualdad sustantiva, en donde corresponde al Estado la rectoría de la educación, y la impartida por éste, además de obligatoria, será universal, inclusiva, pública, gratuita y laica.

II.- El presente instrumento para la operación del “**PROGRAMA**” sujeto a Reglas de Operación a cargo de “**LA SEB**”, tiene como propósito impulsar el desarrollo educativo en la Ciudad de México, con el fin de fortalecer los aprendizajes de educandos de los niveles inicial, preescolar, primaria y secundaria, además del fortalecimiento de sus docentes.

III.- El Gobierno Federal, con objeto de impulsar políticas educativas en las que se promueva la corresponsabilidad entre los Gobiernos de las Entidades Federativas, las comunidades escolares y el propio Gobierno Federal, ha puesto en marcha el “**PROGRAMA**” tendiente a mejorar la calidad escolar y el rendimiento de los educandos en todo el país y cuyo objetivo general es:

Contribuir a que las y los educandos de preescolar (3º grado), primaria y secundaria cuenten con los recursos necesarios para el aprendizaje del idioma inglés como lengua extranjera en Escuelas Públicas de Educación Básica que participan en el “**PROGRAMA**”.

IV.- De conformidad con lo establecido por el artículo (precisar) del Presupuesto de Egresos de la Federación para el Ejercicio Fiscal 2025 y con objeto de asegurar la aplicación eficiente, eficaz, oportuna, equitativa y transparente de los recursos públicos, el “**PROGRAMA**” se encuentra sujeto a Reglas de Operación, en lo sucesivo las “**Reglas de Operación**”, publicadas en el Diario Oficial de la Federación el día (día) de (mes) de 20__.

DECLARACIONES

I.- De “**LA SEB**”:

I.1.- Que es una unidad administrativa de la Secretaría de Educación Pública, de conformidad con lo dispuesto por los artículos 2, apartado A, fracción III y 8 del Reglamento Interior de la Secretaría de Educación Pública (RISEP), publicado en el Diario Oficial de la Federación el día 15 de septiembre de 2020, a la que le corresponde, entre otras atribuciones: planear, programar, organizar, dirigir y evaluar las actividades de las

unidades administrativas adscritas a la misma, y proponer en el ámbito de su competencia, lineamientos y normas para el mejor funcionamiento de los órganos desconcentrados de la dependencia.

I.2.- Que (nombre y apellidos), Subsecretario/a de Educación Básica, suscribe el presente instrumento, de conformidad con lo dispuesto en el artículo 8, fracción IX del RISEP.

I.3.- Que (nombre y apellidos), Director/a General de Gestión Escolar y Enfoque Territorial, participa en la suscripción del presente instrumento, de conformidad con lo dispuesto en el artículo 21 del RISEP.

I.4.- Que cuenta con los recursos financieros suficientes y con la autorización para su erogación, para llevar a cabo la celebración del presente instrumento con cargo a los subsidios asignados a **“EL PROGRAMA”** en el Presupuesto de Egresos de la Federación para el ejercicio fiscal 2025.

I.5.- Que para los efectos del presente instrumento señala como su domicilio el ubicado en la Calle (nombre de la calle y número), Colonia (nombre de la Colonia), C.P. (número del Código Postal), en la Demarcación Territorial (nombre de la Demarcación Territorial), en la Ciudad de México.

II.- De “LA AEFCM”:

II.1.- Que de conformidad con los artículos 1° y 2° del Decreto por el que se reforma el diverso por el que se crea la Administración Federal de Servicios Educativos en el Distrito Federal, como un órgano administrativo desconcentrado de la Secretaría de Educación Pública, publicado en el Diario Oficial de la Federación el 21 de enero de 2005 (DECRETO); 2, inciso B, fracción I, 46 y 47, fracción I del RISEP, tiene a su cargo la prestación de los servicios de educación inicial, básica, incluyendo la indígena, especial, así como la normal y demás para la formación de maestros de educación básica en el ámbito de la Ciudad de México.

II.2.- Que (nombre y apellidos), Titular de la Autoridad Educativa Federal en la Ciudad de México, suscribe los presentes Lineamientos de conformidad con lo dispuesto en el artículo 5o, fracción IX del DECRETO.

II.3.- Que (nombre y apellidos), Director/a General (precisar puesto) de la Autoridad Educativa Federal en la Ciudad de México, asiste en este acto a la persona Titular de **“LA AEFCM”** y suscribe el presente instrumento, de conformidad con lo dispuesto en los apartados: VII Funciones (precisar puesto), (precisar numerales) del “Manual de Organización General de la Autoridad Educativa Federal en la Ciudad de México”, publicado en el Diario Oficial de la Federación el 8 de febrero de 2019.

II.4.- Que es su interés suscribir y dar cabal cumplimiento al objeto de este instrumento, con el fin de continuar participando en el desarrollo y operación de **“EL PROGRAMA”**, ajustándose a lo establecido por sus **“Reglas de Operación”**.

II.5.- Que cuenta con los recursos humanos, materiales y financieros para dar cumplimiento en el ejercicio fiscal 2025, a los compromisos que adquiere mediante el presente instrumento.

II.6.- Que para los efectos del presente instrumento señala como su domicilio el ubicado en la Calle (nombre de la calle y número), Colonia (nombre de la Colonia), C.P. (número del Código Postal), en la Demarcación Territorial (nombre de la Demarcación Territorial), en la Ciudad de México.

“LA SEB” y **“LA AEFCM”**, en cumplimiento a sus atribuciones y con el objeto de llevar a cabo la operación de **“EL PROGRAMA”** en la Ciudad de México, de conformidad con lo establecido en las **“Reglas de Operación”**, suscriben el presente instrumento de conformidad con los siguientes:

LINEAMIENTOS

Primero.- Objeto: Es objeto de estos Lineamientos, establecer las bases de coordinación entre **“LA SEB”** y **“LA AEFCM”**, con el fin de que, en el ámbito de sus respectivas competencias y atribuciones, unan su experiencia, esfuerzos y recursos para llevar a cabo la operación del **“PROGRAMA”** en la Ciudad de México, de conformidad con las **“Reglas de Operación”** y con la finalidad de realizar las acciones que permitan el cumplimiento de los objetivos para los cuales fueron creados y documentarlas.

Segundo.- Coordinación: **“LA SEB”** y **“LA AEFCM”** acuerdan coordinarse para operar en el ámbito de sus respectivas competencias, los recursos humanos, financieros y materiales asignados para la operación del **“PROGRAMA”**, ajustándose a lo establecido en este instrumento y en sus correspondientes **“Reglas de Operación”**, comprometiéndose a lo siguiente:

A).- Promover la obtención de apoyos económicos en efectivo y/o en especie, entre los sectores social, público y privado, con objeto de fortalecer el financiamiento del **“PROGRAMA”**, que permitan optimizar el

cumplimiento de sus objetivos específicos, canalizando los recursos que se obtengan a través de esquemas que “**LA AEFCM**” tenga establecidos;

B).- Elaborar el Plan Anual de Trabajo o su equivalente, que deberá apegarse al “**PROGRAMA**” según corresponda, el cual deberá considerar las acciones al cierre del ciclo escolar vigente y del ciclo escolar siguiente;

C).- Unir esfuerzos para que derivado de la experiencia adquirida en la operación del “**PROGRAMA**”, se inicie un proceso de mejora de las “**Reglas de Operación**”; y

D).- Designar, dentro de la unidad responsable de educación básica de “**LA AEFCM**” a la persona o personas que fungirán como responsables de la operación del “**PROGRAMA**”, buscando en ello la integración de equipos de trabajo cuando así se considere conveniente.

Tercero.- “Reglas de Operación”: Con objeto de optimizar el desarrollo del “**PROGRAMA**”, y estandarizar su forma de operación, atendiendo a la naturaleza específica de éste, con base en la experiencia adquirida durante su aplicación, “**LA SEB**” y “**LA AEFCM**” se comprometen a colaborar para lograr que los criterios de elaboración de las “**Reglas de Operación**” se uniformen, con el fin de actualizarlas en sus especificaciones particulares o aspectos administrativos y financieros, ajustándolas a lo previsto por el Presupuesto de Egresos de la Federación del ejercicio fiscal correspondiente, sin menoscabo de llevar a cabo aquellos ajustes necesarios para la optimización de la operación del “**PROGRAMA**”.

Para lograr tal objetivo, se comprometen a:

A).- Sujetarse a los lineamientos, políticas y disposiciones generales y específicas que en materia de elaboración de las “**Reglas de Operación**” determine la SABG, con el objeto de alcanzar los niveles esperados de eficacia, eficiencia, equidad y transparencia del “**PROGRAMA**”;

B).- Analizar conjuntamente las “**Reglas de Operación**”, a fin de determinar en cada caso, aquellas normas particulares que habrán de ser de aplicación continua y que en el futuro no requieran tener ajustes de importancia;

C).- Determinar aquellas normas concretas, que por su propia naturaleza sea necesario ajustar, para darle al “**PROGRAMA**” la viabilidad necesaria en materia administrativa y financiera; y

D).- Procurar que el “**PROGRAMA**” comience a operar al inicio del ejercicio fiscal correspondiente.

Cuarto.- Aportación de “LA SEB”: “**LA SEB**” con base en su disponibilidad presupuestaria en el ejercicio fiscal 2025, otorga a “**LA AEFCM**” hasta la cantidad de **\$(cantidad con número) (cantidad con letra pesos __/100 M.N.)**, a través del Acuerdo de Traspaso que deberá celebrarse con “**LA AEFCM**”, para que la destine y ejerza exclusivamente en la operación del “**PROGRAMA**”.

Dicha cantidad podrá ser transferida en una sola exhibición como subsidio por “**LA SEB**” a “**LA AEFCM**”, con base en su disponibilidad presupuestaria y a lo dispuesto para tales efectos en el Presupuesto de Egresos de la Federación para el Ejercicio Fiscal 2025, de acuerdo con los criterios y requisitos de distribución que establecen las “**Reglas de Operación**” del “**PROGRAMA**”.

En caso de que “**LA SEB**” aporte a “**LA AEFCM**” recursos adicionales para el “**PROGRAMA**” conforme lo establezcan las “**Reglas de Operación**”, dichas aportaciones se formalizarán mediante la suscripción del instrumento modificatorio al presente instrumento, en el cual “**LA AEFCM**” se obligue a destinar y ejercer dichos recursos exclusivamente para el desarrollo y operación del “**PROGRAMA**” respectivo, de conformidad con lo establecido en las “**Reglas de Operación**” correspondientes y en los presentes Lineamientos. En los casos en que se presenten reducciones presupuestales será notificado por escrito a “**LA AEFCM**” por conducto de la persona Titular del área responsable del seguimiento del “**PROGRAMA**”.

Quinto.- Destino: “**LA AEFCM**” se obliga a destinar los recursos que reciba de “**LA SEB**” exclusivamente al cumplimiento de los compromisos que derivan a su cargo de las “**Reglas de Operación**” del “**PROGRAMA**”, observando en todo tiempo lo establecido en las mismas, por lo que, en ningún caso dichos recursos podrán ser destinados a otro fin, que no sea la consecución del objetivo del “**PROGRAMA**”.

Sexto.- Compromisos adicionales a cargo de “LA AEFCM”: Toda vez que los recursos que se transferirán como subsidios por “**LA SEB**” a “**LA AEFCM**”, acorde con los términos del “**PROGRAMA**” son de origen federal, su administración será responsabilidad de “**LA AEFCM**” en los términos de las “**Reglas de Operación**”, obligándose ésta a:

A).- Destinar los recursos financieros que le aporte **“LA SEB”** y los propios que, en su caso, aporte en los términos de este instrumento, exclusivamente para la operación del **“PROGRAMA”** de conformidad con sus **“Reglas de Operación”**;

B).- Elaborar los informes previstos para el **“PROGRAMA”** en sus **“Reglas de Operación”**, así como los que al efecto le solicite **“LA SEB”**;

C).- Proporcionar y cubrir los costos del personal directivo y administrativo que requiera para la operación del **“PROGRAMA”**;

D).- Establecer una contabilidad independiente para el **“PROGRAMA”**, a fin de registrar presupuestal y contablemente los apoyos financieros otorgados, incluidos los que se entreguen en especie;

E).- Recibir, resguardar y administrar los recursos que con motivo de este instrumento reciba de **“LA AEFCEM”**, de acuerdo con los procedimientos que determine la normatividad aplicable;

F).- Promover la difusión del **“PROGRAMA”** y otorgar las facilidades necesarias para el desarrollo de sus actividades;

G).- Notificar a la Dirección General de Gestión Escolar y Enfoque Territorial, responsable del **“PROGRAMA”**, en su caso, el replanteamiento de las partidas presupuestarias en los recursos que requiera el equipamiento inicial y la operación del **“PROGRAMA”**, así como las subsecuentes aportaciones que, en su caso, se efectúen;

H).- Destinar los recursos que reciba de **“LA SEB”** y los productos que generen, exclusivamente para el desarrollo del **“PROGRAMA”**, de conformidad con las **“Reglas de Operación”** y lo establecido en estos Lineamientos.

Realizado lo anterior y de presentarse remanentes de recursos (ahorros presupuestarios), se requerirá de la autorización de **“LA SEB”**, a través de la Dirección General designada como responsable del **“PROGRAMA”**, indicada en el Lineamiento **Octavo**, para ejercer dichos remanentes de recursos en cualquier otro concepto relacionado con el **“PROGRAMA”** no previsto en este instrumento, siempre y cuando, dicha autorización no tenga como fin evitar el reintegro de recursos al final del ejercicio fiscal;

I).- Remitir en forma trimestral a **“LA SEB”**, por conducto de la persona titular de la Dirección General de Gestión Escolar y Enfoque Territorial, área responsable del seguimiento del **“PROGRAMA”**, señalada en el Lineamiento **Octavo**, los informes técnicos que emita sobre el ejercicio de los recursos financieros y productos que genere asignados para el **“PROGRAMA”**, con el fin de verificar su correcta aplicación. La documentación original comprobatoria del gasto quedará en poder de **“LA AEFCEM”**, debiendo ésta remitir copia de dicha documentación a su órgano interno de control, y en su caso, a las áreas responsables de **“LA SEB”** cuando éstas se lo requieran;

J).- Reintegrar a la Tesorería de la Federación, los recursos financieros asignados al **“PROGRAMA”**, así como, los productos que éste haya generado, que no se destine a los fines autorizados, de conformidad con lo establecido en las **“Reglas de Operación”** y demás disposiciones administrativas, jurídicas y presupuestarias aplicables;

K).- Coordinarse con el representante de la Dirección General de Gestión Escolar y Enfoque Territorial de **“LA SEB”**, designada como responsable del **“PROGRAMA”**, para realizar visitas a las instalaciones en donde se realice su operación, con el fin de aportar comentarios y experiencias que fortalezcan la administración y ejecución de éste;

L).- Brindar las facilidades necesarias para que las diferentes instancias revisoras federales lleven a cabo la fiscalización de la adecuada aplicación y ejercicio de los recursos públicos materia de este instrumento;

M).- Atender las solicitudes de información y/o documentación relacionadas con la operación del **“PROGRAMA”**, que en cualquier momento realice el Área Responsable del seguimiento, con independencia de las que realicen los órganos fiscalizadores en el ámbito de sus atribuciones; y

N).- Las demás obligaciones a su cargo establecidas en las **“Reglas de Operación”**.

Séptimo.- Compromisos Adicionales a cargo de “LA SEB”: **“LA SEB”** a fin de apoyar el desarrollo y operación del **“PROGRAMA”**, se compromete a:

A).- Brindar asesoría a “LA AEFCM” respecto de los alcances del “PROGRAMA” y de sus “Reglas de Operación”;

B).- Dar seguimiento, promover y evaluar el desarrollo de las actividades de formación, ejecución y difusión del “PROGRAMA”;

C).- Realizar las aportaciones de recursos financieros previamente acordados con “LA AEFCM”, de conformidad con lo pactado en el lineamiento **Cuarto de este instrumento;**

D).- Coordinar esfuerzos conjuntamente con “LA AEFCM” para lograr la participación de otras instituciones públicas y organizaciones privadas y sociales, con base a las necesidades del “PROGRAMA”;

E).- Realizar las acciones necesarias para la motivación, incorporación, establecimiento y seguimiento del “PROGRAMA” en el sistema educativo de la Ciudad de México;

F).- Dar vista a las autoridades competentes en caso de detectar omisiones y/o inconsistencias en la información y documentación que remita “LA AEFCM”, y

G).- Las demás obligaciones a su cargo establecidas en las “Reglas de Operación”.

Octavo.- Responsables del seguimiento del “PROGRAMA”: Para la coordinación de las acciones acordadas en este instrumento, “LA SEB” designa a la persona Titular de la Dirección General de Gestión Escolar y Enfoque Territorial, quien en el ámbito de su respectiva competencia será responsable del seguimiento, evaluación y cumplimiento del “PROGRAMA”.

Por su parte, “LA AEFCM” será responsable de llevar a cabo las acciones necesarias para el correcto desarrollo y operación del “PROGRAMA”, a través de los/as servidores/as públicos/as que al efecto designe su Titular, cuyos nombres y cargos hará por escrito del conocimiento de “LA SEB” dentro de los **10 (diez)** días siguientes a la fecha de firma de este instrumento, comprometiéndose a designar los equipos que estarán a cargo de su desarrollo, los cuales deberán cumplir con las características técnicas exigidas por el “PROGRAMA”, buscando siempre optimizar en lo posible los recursos públicos federales que se asignen.

Noveno.- Titularidad de los Derechos Patrimoniales de Autor: “LA SEB” y “LA AEFCM” acuerdan que la titularidad de los derechos patrimoniales de autor o cualesquiera otros derechos que se originen con motivo del presente instrumento, corresponderá a la Secretaría de Educación Pública y podrán ser usados únicamente en beneficio de la educación a su cargo.

Décimo.- Suspensión de Subsidios: El subsidio materia de este instrumento, podrá ser suspendido por “LA SEB”, en el caso de que “LA AEFCM”: **a).- Destine los recursos que reciba a un fin distinto al establecido en este instrumento y/o el Acuerdo de Traspaso; b).- El retraso mayor a un mes contado a partir de la fecha prevista para la entrega de los informes a que se refiere el inciso I) del Lineamiento Sexto. c).- El retraso mayor de dos semanas ante cualquier requerimiento de información que le solicite “LA SEB”; y d).- Cuando opere unilateralmente el “PROGRAMA” o incumpla con sus obligaciones establecidas en este instrumento, o en las “Reglas de Operación”.**

Décimo Primero.- Relación Laboral: “LA SEB” y “LA AEFCM” acuerdan expresamente que el personal designado por cada una de ellas para la organización, ejecución, supervisión y cualesquiera otras actividades que se lleven a cabo con motivo de este instrumento, continuará en forma absoluta bajo la dirección y dependencia de quien lo designó, sin que se entienda en forma alguna, que en la realización de los trabajos desarrollados se pudiesen generar, o haber generado, derechos laborales o de otra naturaleza, con respecto de una a la otra.

Por lo anterior, cada una asume la responsabilidad laboral del personal designado por cada una de ellas para la realización de las actividades materia de este instrumento y del “PROGRAMA”, por lo que, en consecuencia, no existirá sustitución, subrogación ni solidaridad patronal entre ellas o con el personal adscrito a la otra.

Décimo Segundo.- Transparencia: “LA SEB” y “LA AEFCM” acuerdan que para fomentar la transparencia del “PROGRAMA”, en la papelería y documentación oficial, así como en la publicidad y promoción de los mismos, deberá incluirse de forma clara, visible y audible según el caso, la siguiente leyenda:

“Este programa es público, ajeno a cualquier partido político. Queda prohibido el uso para fines distintos a los establecidos en el programa”

Décimo Tercero.- Contraloría Social: “LA SEB” y “LA AEFCM” reconocen a la Contraloría Social como el mecanismo mediante el cual las personas beneficiarias verifican, de manera organizada, independiente, voluntaria y honorífica, el cumplimiento de las metas y la correcta aplicación de los recursos públicos federales asignados a los programas federales de desarrollo social relacionados con los derechos humanos, en áreas como la educación, la salud, la alimentación, la vivienda, el trabajo, la seguridad social, el medio ambiente y la no discriminación, de conformidad con los artículos 6, 69, 70 y 71 de la Ley General de Desarrollo Social, así como 67, 68, 69 y 70 de su Reglamento.

Las dependencias y entidades de la Administración Pública Federal, y los entes que reciban, gestionen o utilicen, total o parcialmente, recursos públicos federales, observarán los Lineamientos y Estrategia Marco vigentes emitidos por la SABG, así como los documentos normativos de la Estrategia de Contraloría Social (Esquema, Guía Operativa y Programa Anual de Trabajo de Contraloría Social) validados por dicha dependencia.

Los comités de contraloría social, para solicitar su registro, deberán presentar a la Dirección General de Gestión Escolar y Enfoque Territorial (DGGEyET), a cargo del Programa Nacional de Inglés (PRONI), a través de la Autoridad Educativa Federal en la Ciudad de México (AEFCM) como Instancia Ejecutora responsable de la gestión administrativa y seguimiento del Programa en la Ciudad de México, y mediante el procedimiento que esta Dirección General determine, un escrito libre en el que se especifique, como mínimo, el nombre del programa, el ejercicio fiscal correspondiente, su representación y domicilio legal, así como los mecanismos e instrumentos que utilizarán para el ejercicio de sus funciones.

La DGGEyET, implementará por conducto de la AEFCM, en su carácter de Instancia Ejecutora, el mecanismo mediante el cual se reconozca la constitución de los Comités de Contraloría Social y, de no haber impedimento alguno, deberán expedir las constancias de registro de los comités en un plazo no mayor a 15 días hábiles contados a partir de la solicitud de registro. Estas constancias serán el comprobante de su constitución, y deberán registrarse en el Sistema Informático de Contraloría Social. Asimismo, mediante el apoyo de la AEFCM, brindarán a los comités la información pública necesaria para llevar a cabo sus actividades, así como asesoría, capacitación y orientación sobre los mecanismos para presentar quejas y denuncias.

La DGGEyET, promoverá e implementará mecanismos de participación ciudadana en la prevención y el combate a la corrupción impulsados por la SAGB, por medio de herramientas digitales que faciliten, a las personas beneficiarias y la ciudadanía en general, la posibilidad de incidir en dicha materia, de conformidad con la disposición vigésimo primera y trigésima de los *Lineamientos para la promoción, conformación, organización, funcionamiento y monitoreo de los mecanismos de participación ciudadana en las dependencias y entidades de la Administración Pública Federal*.

Los gastos generados en la promoción y operación de la Contraloría Social del “PROGRAMA” se obtendrá de los Gastos de Operación Local determinados en las “Reglas de Operación”; en caso de que los mismos sean insuficientes “LA AEFCM” proporcionará los insumos necesarios de conformidad a lo pactado en los presentes Lineamientos y la disponibilidad presupuestaria.

Décimo Cuarto. - Mantenimiento de puestos Docentes y Directivos: “LA AEFCM” procurará mantener estables los puestos del personal docente y directivo en las escuelas donde se desarrolle el “PROGRAMA” durante las fases de su aplicación, con la finalidad de operar con mayor éxito los mismos y en su caso, reasignará al personal que garantice su continuidad cumpliendo con el perfil requerido.

Décimo Quinto.- Modificación: Acuerdan “LA SEB” y “LA AEFCM” que los términos y condiciones establecidos en el presente instrumento, podrán ser objeto de modificación, previo acuerdo por escrito entre ellas.

Décimo Sexto.- Vigencia: Los presentes Lineamientos surtirán sus efectos a partir de la fecha de su firma y su vigencia será hasta el **31 de diciembre de 2025**; en el entendido que las acciones pendientes de concretarse a la fecha de terminación deberán ser concluidas en términos del presente instrumento y de las “Reglas de Operación”.

Décimo Séptimo.- Interpretación y Cumplimiento: Los asuntos que no estén expresamente previstos en estos Lineamientos, así como las dudas que pudieran surgir con motivo de su interpretación y cumplimiento, se resolverán de común acuerdo y por escrito, acorde con el propósito del “PROGRAMA” y sus “Reglas de Operación”, manifestando que cualquier adición o modificación al presente instrumento se hará de común acuerdo y por escrito.

Leído que fue el presente instrumento por “LA SEB” y “LA AEFCM” y enteradas de su contenido, lo firman en cuatro tantos en la Ciudad de México, el (día) de (mes) de 2025.

Por: “LA SEB”

Por: “LA AEFCM”

(nombre y apellidos)

(nombre y apellidos)

Subsecretario/a de Educación Básica

Titular de la Autoridad Educativa Federal en la Ciudad de México

(nombre y apellidos)

(nombre y apellidos)

Director/a General de Gestión Escolar y Enfoque Territorial

Director/a General de _____

ÚLTIMA HOJA DE LOS LINEAMIENTOS INTERNOS DE COORDINACIÓN PARA LA OPERACIÓN DEL PROGRAMA NACIONAL DE INGLÉS PARA EL EJERCICIO FISCAL 2025, QUE ESTABLECEN LA SUBSECRETARÍA DE EDUCACIÓN BÁSICA Y LA AUTORIDAD EDUCATIVA FEDERAL EN LA CIUDAD DE MÉXICO, CON FECHA (DÍA) DE (MES) DE 2025.

Anexo 3 Plan Anual de Trabajo

ENTIDAD FEDERATIVA:	*****
PRESUPUESTO AUTORIZADO	\$0.00
TOTAL PROGRAMADO	\$0.00
DIFERENCIA	\$0.00

3. Acciones para la implementación del Programa Nacional de Inglés en la entidad federativa

1) Fortalecimiento académico

ACCIONES DE ACUERDO CON REGLAS DE OPERACIÓN 2024	No.	DESCRIPCIÓN DE LA ACCIÓN A DESARROLLAR	PERIODO DE REALIZACIÓN		DESCRIPCIÓN DEL IMPACTO DE LA ACCIÓN	MEDIOS DE COMPROBACIÓN	MONTO PLANEADO
			MES DE INICIO	MES DE FINALIZACIÓN			
			Porcentaje del recurso destinado:				
a) Certificación internacional de dominio del idioma inglés a educandos.	1						
	2						
b) Certificación internacional en el dominio del idioma inglés a AEE y/o docentes.	3						
	4						
c) Certificación internacional en la enseñanza del idioma inglés a AEE y/o docentes.	5						
	6						
d) Acciones de formación y desarrollo.	7						
	8						
	9						
e) Material complementario.	10						
	11						
	12						\$ -
TOTAL							\$0.00

2) Asesoras/es Externas/os Especializadas/os

ACCIONES DE ACUERDO CON RO	No.	DESCRIPCIÓN DE LA ACCIÓN A DESARROLLAR	PERIODO DE REALIZACIÓN		DESCRIPCIÓN DEL IMPACTO DE LA ACCIÓN	MEDIOS DE COMPROBACIÓN
			MES	MES DE		
			Porcentaje del recurso destinado:			

			DE INICIO	FINALIZACIÓN			
Pago de apoyo económico por servicios de Asesoras/es Externas/os Especializadas/os	1						
						TOTAL	\$0.00

3) Gastos de operación local

			Porcentaje del recurso destinado:	0.00			
ACCIONES DE ACUERDO CON RO	No.	DESCRIPCIÓN DE LA ACCIÓN A DESARROLLAR	PERIODO DE REALIZACIÓN		DESCRIPCIÓN DEL IMPACTO DE LA ACCIÓN	MEDIOS DE COMPROBACIÓN	MONTO PLANEADO
			MES DE INICIO	MES DE FINALIZACIÓN			
Planeación	1						
	2						
Seguimiento	3						
Evaluación	4						
Acciones de Contraloría Social	5						
Asistencia a reuniones regionales y/o nacionales	6						
						TOTAL	\$0.00

Anexo 4 Base de Datos de las Escuelas Públicas Beneficiadas por el Programa Nacional de Inglés

DATOS DE LA ESCUELA							
NP	CLAVE_CCT (10 CARÁCTERES)	NOMBRE DE LA ESCUELA (EN MAYÚSCULAS)	SERVICIO EDUCATIVO	TURNO	AÑOS QUE HA PARTICIPADO EN EL PROGRAMA NACIONAL DE INGLÉS	NOMBRE DEL DIRECTOR (A) (PRIMER APELLIDO / SEGUNDO APELLIDO / NOMBRES)	TELÉFONO DE LA ESCUELA (INCLUIR CLAVE LADA) 10 CARACTERES
N							

UBICACIÓN DE LA ESCUELA				
NOMBRE_MUNICIPIO (EN MAYÚSCULAS)	CLAVE DEL MUNICIPIO	NOMBRE_LOCALIDAD (EN MAYÚSCULAS)	CLAVE DE LA LOCALIDAD	DOMICILIO (CALLE, NÚMERO, CÓDIGO POSTAL, MUNICIPIO, COLONIA, ALCALDÍA)

--	--	--	--	--

CRITERIOS DE SELECCIÓN				
PARTICIPÓ EN EL EJERCICIO FISCAL ANTERIOR (SI / NO)	SEÑALAR SI LA ESCUELA MANIFESTÓ SU INTERÉS EN PARTICIPAR EN EL PRONI (SI / NO)	SEÑALE EL GRADO DE REZAGO DE LA LOCALIDAD EN LA QUE SE UBICA LA ESCUELA CONAPO	SEÑALAR SI EL MUNICIPIO ES CATALOGADO COMO "MUNICIPIO ÍNDIGENA" (INPI) (SI / NO)	SEÑALA SI LA ESCUELA SE UBICA EN UNA LOCALIDAD CATALOGADA COMO "PUEBLO MÁGICO" (SI / NO)

EDUCANDOS				ASESORES/AS EXTERNOS/AS ESPECIALIZADOS/AS DOCENTES DE INGLÉS								
PREESCOLAR 3er GRADO				NÚMERO DE AEE			NÚMERO DE AEE ESTATALES			NÚMERO DE DOCENTES DE INGLÉS		
TOTAL NIÑAS	TOTAL NIÑOS	TOTAL	TOTAL DE GRUPOS	M	H	TOTAL	M	H	TOTAL	M	H	TOTAL
0	0	0	0	0	0	0	0	0	0	0	0	0

ACCIONES EN LAS QUE SE BENEFICIA LA ESCUELA				
FORTALECIMIENTO ACADÉMICO				CONTRALORÍA SOCIAL
CERTIFICACIÓN INTERNACIONAL EN DOMINIO DEL IDIOMA PARA AEE Y/O DOCENTES (SÍ / NO)	CERTIFICACIÓN INTERNACIONAL EN METODOLOGÍA DE LA ENSEÑANZA PARA AEE Y/O DOCENTES (SÍ / NO)	ACCIONES DE FORTALECIMIENTO Y DESARROLLO (SÍ / NO)	MATERIAL COMPLEMENTARIO (SÍ / NO)	APOYO A LAS ACCIONES DE CONTRALORÍA SOCIAL (SÍ / NO)

--	--	--	--	--

ELABORÓ / REVISÓ / Vo.Bo.

Nombre, cargo, firma y sello

Anexo 5a Avance Físico Financiero (AFF)

AVANCE FÍSICO FINANCIERO

EJERCICIO FISCAL 2025

FECHA		
DÍA	MES	AÑO

CLAVE DE LA UR	NOMBRE DE LA UNIDAD RESPONSABLE
310	DIRECCIÓN GENERAL DE GESTIÓN ESCOLAR Y ENFOQUE TERRITORIAL

GOBIERNO DEL ESTADO DE
ENTIDAD

PROGRAMA PRESUPUESTARIO	PROGRAMA NACIONAL DE INGLÉS		
EJERCICIO FISCAL	2025	CLAVE PRESUPUESTAL	
TRIMESTRE			
INSTITUCIÓN BANCARIA			
CUENTA BANCARIA			

ÁREA FINANCIERA ESTATAL	
NOMBRE DE LA UNIDAD	
NOMBRE DEL RESPONSABLE	
CARGO	

REPORTE DEL ESTADO DEL PRESUPUESTO				
Tipo de Apoyo y/o Componentes	Aprobado Convenio	Modificado / Ministrado	Ejercido/Pagado	Por ejercer/reintegrar
Certificación internacional de educandos				
Certificación internacional de AEE/Docentes				
Servicios de Asesores/as Externos/as Especializados/as				
Fortalecimiento Académico				
Gastos de Operación Local				
SUBTOTAL (SUMA DE LOS TIPOS DE APOYO)	\$ -	\$ -	\$ -	\$ -

RENDIMIENTOS FINANCIEROS (CUENTA RECEPTORA + OPERATIVA + INVERSIÓN)	n/a	\$ -	\$ -	\$ -
COMISIONES COBRADAS QUE BONIFICA EL BANCO	n/a	\$ -	\$ -	\$ -

TOTAL GENERAL (TIPOS DE APOYO + RENDIMIENTOS FINANCIEROS)	\$ -	\$ -	\$ -	\$ -
---	------	------	------	------

OBSERVACIONES

Bajo protesta de decir verdad manifestamos que las cifras expresadas en el presente informe físico-financiero son reales y que concuerda con la documentación comprobatoria que las soporta conforme a las disposiciones jurídicas aplicables, la cual se encuentra bajo resguardo y responsabilidad de esta entidad federativa.

FUNCIONARIOS RESPONSABLES DE LA ENTIDAD FEDERATIVA		
RESPONSABLE FINANCIERO	TITULAR DEL ÁREA FINANCIERA	COORDINADOR LOCAL DEL PROGRAMA

"Este programa es público ajeno a cualquier partido político. Queda prohibido el uso para fines distintos a los establecidos en el programa"

Anexo 5b Informe de cierre del ejercicio fiscal 2025 del Programa Nacional de Inglés.

MONTO DEL CONVENIO			Fecha de validación		
APOYO	RUBRO DE GASTO (ACCIONES DESARROLLADAS)	MINISTRADO	EJERCIDO	COMPROMETIDO ART.17	OBSERVACIONES
Certificación internacional de educandos					
TOTAL		\$ -	\$ -		
APOYO	RUBRO DE GASTO (ACCIONES DESARROLLADAS)	MINISTRADO	EJERCIDO	COMPROMETIDO ART.17	OBSERVACIONES
Fortalecimiento Académico					
TOTAL		\$ -	\$ -		
APOYO	RUBRO DE GASTO (ACCIONES DESARROLLADAS)	MINISTRADO	EJERCIDO	COMPROMETIDO ART.17	OBSERVACIONES
Servicios de Asesores/as Externos/as Especializados/as					
TOTAL		\$ -	\$ -		
APOYO	RUBRO DE GASTO (ACCIONES DESARROLLADAS)	MINISTRADO	EJERCIDO	COMPROMETIDO ART.17	OBSERVACIONES
Implementación de Diagnóstico					
TOTAL		\$ -	\$ -		

APOYO	RUBRO DE GASTO (ACCIONES DESARROLLADAS)	MINISTRADO	EJERCIDO	COMPROMETIDO ART.17	OBSERVACIONES
Gastos de Operación Local					
TOTAL		\$ -	\$ -		

MONTO TOTAL DEL CONVENIO	\$ -
MONTO TOTAL EJERCIDO	\$ -
MONTO COMPROMETIDO	\$ -
REINTEGRO RENDIMIENTOS FINANCIEROS	
REINTEGRO RECURSO NO EJERCIDO	\$ -

ELABORÓ / REVISÓ / Vo.Bo.

Nombre, cargo, firma y sello

Anexo 6 Informe de Avance Académico (IAA)

ENTIDAD:		FECHA DE VALIDACIÓN	
----------	--	---------------------	--

1.- Avance Académico en el trimestre

1) Fortalecimiento académico

ACCIONES PLAN ANUAL DE TRABAJO (PAT)		AVANCES DE LA ACCIÓN					
ACCIONES A DESARROLLAR DE ACUERDO A PAT VALIDADO	NO	ACCIONES ACADÉMICAS		ACCIONES ADMINISTRATIVAS Y/O DE GESTIÓN		AVANCE META	RECURSO EJERCIDO DURANTE EL TRIMESTRE
		AVANCES	ACTIVIDADES Y MEDIOS DE COMPROBACIÓN	AVANCES	ACTIVIDADES Y MEDIOS DE COMPROBACIÓN	% ACUMULADO	
	1						
	2						
						TOTAL	\$0.00

2) Asesoras/es Externas/os Especializadas/os

ACCIONES PLAN ANUAL DE TRABAJO (PAT)		AVANCES DE LA ACCIÓN			
ACCIONES A DESARROLLAR DE ACUERDO A PAT VALIDADO	NO	ACCIONES ACADÉMICAS, ADMINISTRATIVAS Y/O DE GESTIÓN		AVANCE META	RECURSO EJERCIDO DURANTE EL TRIMESTRE
		AVANCES	ACTIVIDADES Y MEDIOS DE COMPROBACIÓN	% ACUMULADO	
	1				
				TOTAL	\$0.00

3) Gastos de operación local

ACCIONES PLAN ANUAL DE TRABAJO (PAT)		AVANCES DE LA ACCIÓN					
ACCIONES A DESARROLLAR DE ACUERDO A PAT VALIDADO	NO	ACCIONES ACADÉMICAS		ACCIONES ADMINISTRATIVAS Y/O DE GESTIÓN		AVANCE META	RECURSO EJERCIDO DURANTE EL TRIMESTRE
		AVANCES	ACTIVIDADES Y MEDIOS DE COMPROBACIÓN	AVANCES	ACTIVIDADES Y MEDIOS DE COMPROBACIÓN	% ACUMULADO	
	1						
	2						

TOTAL	\$0.00
-------	--------

2.- Población beneficiada del trimestre que reporta.

NIVEL EDUCATIVO		EDUCANDOS BENEFICIADOS	TOTAL EDUCANDOS	ESCUELAS ATENDIDAS	OBSERVACIONES
PREESCOLAR	M				
	H				
PRIMARIA	M				
	H				
SECUNDARIA	M				
	H	0			

3.- Plantilla de las figuras educativas del trimestre que reporta.

FIGURA EDUCATIVA		MATRÍCULA JULIO	TOTAL MATRÍCULA	MATRÍCULA SEPTIEMBRE	TOTAL MATRÍCULA
AEE PRONI	M				
	H				
AEE ESTATALES	M				
	H				
DOCENTES DE INGLÉS	M				
	H				

COMENTARIOS AUTORIDAD EDUCATIVA LOCAL

ELABORÓ / REVISÓ / Vo.Bo.

Nombre, cargo, firma y sello

Anexo 7 Base de Datos Asesoras/es Educativas/os Especializadas/os y Docentes

DATOS ASESORES/AS EXTERNOS/AS ESPECIALIZADOS/AS Y DOCENTES					
N/P	NOMBRE (PRIMER APELLIDO / SEGUNDO APELLIDO / NOMBRES)	AEE / DOCENTE	FEMENINO / MASCULINO	CURP (18 CARACTERES)	NIVEL(ES) ATENDIDO(S)
1					
2					
3					
4					
5					
6					

GRADO ACADÉMICO			NIVEL DE DOMINIO DEL IDIOMA				
ÚLTIMO GRADO DE ESTUDIOS	CARRERA O ÁREA DE CONOCIMIENTO	ESTATUS	CERTIFICACIÓN EN EL DOMINIO DEL IDIOMA INGLÉS (SI/NO)	DOCUMENTO QUE ACREDITA LA CERTIFICAIÓN (CERTIFICADO, CONSTANCIA, DIPLOMA)	INSTRUMENTO DE EVALUACIÓN	NIVEL CON EL QUE CUENTA DE ACUERDO AL MCER	INSTANCIA EVALUADORA

METODOLOGÍA DE LA ENSEÑANZA			
CERTIFICACIÓN EN LA METODOLOGÍA DE LA ENSEÑANZA (SI/NO)	DOCUMENTO QUE ACREDITA LA CERTIFICACIÓN	INSTRUMENTO DE EVALUACIÓN	INSTANCIA EVALUADORA

ELABORÓ / REVISÓ / Vo.Bo.

Nombre, cargo, firma y sello

Anexo 8a Base de Datos de Asesoras/es Educativas/os Especializadas/os que participaron en los procesos de certificación.

N/P	CVE_ENT (2 POSICIONES)	NOMBRE DE LA ENTIDAD	NOMBRE DEL ASESOR EXTERNO ESPECIALIZADO O DOCENTE (NOMBRES / PRIMER APELLIDO / SEGUNDO APELLIDO)	AEE / AEE ESTATAL / DOCENTE	MUJER (M) HOMBRE (H)	CURP	TELÉFONO DE CONTACTO (INCLUIR CLAVE LADA)	CORREO ELECTRÓNICO DE CONTACTO
1								
2								
3								

DOCUMENTO QUE ACREDITE EL NIVEL DE DOMINIO DEL IDIOMA INGLÉS (CONSTANCIA / CERTIFICADO) OBTENIDA EN EL EJERCICIO 2023	PUNTAJE OBTENIDO EN LA CERTIFICACIÓN	INSTITUCIÓN CERTIFICADORA	CERTIFICACIÓN EN METODOLOGÍA DE LA ENSEÑANZA DEL IDIOMA INGLÉS (ANOTAR EL NOMBRE) OBTENIDA EN EL EJERCICIO 2023	PUNTAJE OBTENIDA EN LA CERTIFICACIÓN	INSTITUCIÓN CERTIFICADORA

CLAVE_CCT (10 CARÁCTERES)	NOMBRE DEL CENTRO DE TRABAJO (EN MAYÚSCULAS)	TURNO	NIVEL	DIRECCIÓN COMPLETA DEL CENTRO DE TRABAJO (EN MAYÚSCULAS)

ELABORÓ / REVISÓ / Vo.Bo.

Nombre, cargo, firma y sello

Anexo 8b Base de Datos de Educandos que participaron en los procesos de certificación.

DATOS DE IDENTIFICACIÓN DEL CENTRO ESCOLAR								
N/P	CVE_ENT (2 POSICIONES)	NOMBRE DE LA ENTIDAD	CLAVE_CCT (10 CARÁCTERES)	NIVEL	TURNO	NOMBRE DEL CENTRO DE TRABAJO (EN MAYÚSCULAS)	AÑOS QUE HA PARTICIPADO EN EL PROGRAMA NACIONAL DE INGLÉS	CVE_MUN (3 POSICIONES)
1								
2								
3								
NOMBRE_MUNICIPIO (EN MAYÚSCULAS)		CVE_LOC (4 POSICIONES)	NOMBRE_LOCALIDAD (EN MAYÚSCULAS)		DOMICILIO (CALLE, AVENIDA, CARRETERA, NÚMERO INTERIOR Y/O EXTERIOR, ENTRE CALLES, REFERENCIA, C.P.)	NOMBRE DEL DIRECTOR (A) (EN MAYÚSCULAS)	TELÉFONO DE LA ESCUELA (INCLUIR CLAVE LADA)	CORREO ELECTRÓNICO DEL DIRECTOR (A) O DEL CENTRO DE TRABAJO

DATOS DEL ALUMNO/A (NOMBRES / PRIMER APELLIDO / SEGUNDO APELLIDO)	MUJER (M) HOMBRE (H)	OBTUVO CERTIFICADO QUE ACREDITE EL NIVEL DE DOMINIO DEL IDIOMA INGLÉS CON EL QUE CUENTA DE ACUERDO CON EL MCER (SÍ / NO)	NIVEL OBTENIDO EN LA CERTIFICACIÓN	INSTITUCIÓN CERTIFICADORA

Anexo 9 Oficio de Designación de la/el Coordinadora/or Local del PRONI y personas Responsables del Área Académica, Administrativa, de Seguimiento Operativo y de Contraloría Social en la Entidad.

XXXXXXXXXXXX
 DIRECTOR/A GENERAL DE GESTIÓN ESCOLAR
 Y ENFOQUE TERRITORIAL
 PRESENTE

De conformidad con las Reglas de Operación del Programa Nacional de Inglés (PRONI) para el ejercicio fiscal 2023, en específico al numeral 3.5 Derechos, obligaciones y causas de incumplimiento, suspensión, cancelación o reintegro de los recursos, Obligaciones de las AEL, inciso b) Designar y/o ratificar a la Coordinadora/or Local del PRONI así como la Estructura de la Coordinación Local: Responsables del Área Académica, Administrativa y de Seguimiento Operativo, y notificarlo vía oficio a la DGGEyET (Anexo 9), durante los 10 días posteriores a la formalización del Convenio (Anexo 2a) o de los Lineamientos(Anexo 2b); de igual forma cuando exista un cambio de Coordinadora/or Local o de las personas responsables de las áreas mencionadas, se deberá notificar a la DGGEyET dentro de los 10 días naturales de la notificación del nombramiento. Es responsabilidad de la AEL contar con los documentos comprobatorios que las personas responsables cumplen con el perfil referido en las presentes Reglas de Operación.

Así mismo, al apartado 3.6 Participantes, Instancia(s) Ejecutora(s), AEL, numeral 24. Notificar a la DGGEyET las personas designadas para ocupar los siguientes cargos, conforme al perfil establecido en el glosario de las presentes RO, a través del Anexo 9

Coordinadora/or Local

Responsable Área Académica.

Responsable Área Administrativa.

Responsable Área Seguimiento Operativo.

Me permito notificar, que he tenido a bien designar a los siguientes servidores públicos:

1. El C. _____ . - Coordinador Local del PRONI

Grado académico (Licenciatura, Maestría, Doctorado)	
Área o Especialidad (Administración educativa, Pedagogía, Enseñanza de lengua Extranjera, Educación, Psicología u otra)	
Cargo	
Dirección institucional	
Teléfono de oficina	
Correo electrónico oficial	

2. El C. _____ . - Responsable del Área Académica

Grado académico (Licenciatura, Maestría, Doctorado)	
Área o Especialidad (pedagogía, enseñanza de lengua extranjera, educación, psicología o áreas afines)	
Especificar nivel de dominio del idioma	
Cargo	
Dirección institucional	
Teléfono de oficina	

Correo electrónico oficial	
----------------------------	--

3. El C. _____ . - Responsable del Área Administrativa

Grado académico (Licenciatura, Maestría, Doctorado)	
Área o Especialidad (Administración educativa, Pedagogía, Enseñanza de lengua Extranjera, Educación, Psicología u otra)	
Cargo	
Dirección institucional	
Teléfono de oficina	
Correo electrónico oficial	

4. El C. _____ . - Responsable del Área de Seguimiento Operativo

Grado académico (Licenciatura, Maestría, Doctorado)	
Área o Especialidad (Administración educativa, Pedagogía, Enseñanza de lengua Extranjera, Educación, Psicología o áreas afines)	
Cargo	
Dirección institucional	
Teléfono de oficina	
Correo electrónico oficial	

5. El C. _____ . - Enlace de la Contraloría Social en el Programa.

Grado académico (Licenciatura, Maestría, Doctorado)	
Área o Especialidad (Administración educativa, Pedagogía, Enseñanza de lengua Extranjera, Educación, Psicología o áreas afines)	
Cargo	
Dirección institucional	
Teléfono de oficina	
Correo electrónico oficial	

Firma del secretario, subsecretario u homologo.

Anexo 10 Criterios de Gasto y Guía para la Operación del PRONI

I. Criterios de gasto autorizados en el PRONI

1. Fortalecimiento Académico Criterio de gasto:

A. Certificación internacional de dominio del idioma inglés a educandos.

Consideraciones:

a) Podrán participar educandos de 6° grado de primaria y 3° grado de secundaria matriculados en escuelas participantes del PRONI.

b) Preferentemente impulsar la certificación de alumnos, en aquellas escuelas que no hayan participado o su participación sea mínima en el proceso.

c) Las certificaciones internacionales seleccionadas deberán considerar que evalúen las cuatro habilidades lingüísticas del idioma inglés (comprensión auditiva, expresión oral, comprensión de lectura y expresión escrita).

d) Se deberán seleccionar aquellos instrumentos de evaluación (certificación) que se ajusten tanto a la edad de los aplicantes como al nivel de dominio a evaluar, en concordancia con el grado escolar correspondiente.

La Autoridad Educativa Local tiene la responsabilidad fundamental de garantizar que las certificaciones y los procesos asociados reflejen un equilibrio de género, asignando de manera equitativa el 50% de oportunidades tanto a las y los educandos, en un marco de igualdad de género, condiciones y oportunidades, y el respeto a los derechos humanos.

B. Certificación internacional en el dominio del idioma inglés a AEE y docentes.

Consideraciones:

a) Podrán participar AEE y docentes de inglés que otorguen clases de inglés en escuelas participantes en el PRONI.

b) Preferentemente impulsar la certificación de AEE y docentes de nuevo ingreso, para fortalecer su perfil profesional.

c) Seleccionar certificación internacional que evalúe las cuatro habilidades lingüísticas del idioma inglés (comprensión auditiva, expresión oral, comprensión de lectura y expresión escrita).

d) Se deberán seleccionar aquellos instrumentos de evaluación (certificación) que se ajusten al nivel de dominio a evaluar.

La Autoridad Educativa Local tiene la responsabilidad fundamental de garantizar que las certificaciones y los procesos asociados reflejen un equilibrio de género, asignando de manera equitativa el 50% de oportunidades tanto a mujeres como a hombres, en un marco de igualdad de género, condiciones y oportunidades, y el respeto a los derechos humanos.

C. Certificación internacional en la enseñanza del idioma inglés a AEE y docentes.

Consideraciones:

a) Podrán participar AEE y docentes de inglés que otorguen clases de inglés en escuelas participantes en el PRONI.

b) Preferentemente impulsar la certificación de AEE y docentes de nuevo ingreso, para fortalecer su perfil profesional.

La Autoridad Educativa Local tiene la responsabilidad fundamental de garantizar que las certificaciones y los procesos asociados reflejen un equilibrio de género, asignando de manera equitativa el 50% de oportunidades tanto a mujeres como a hombres, en un marco de igualdad de género, condiciones y oportunidades, y el respeto a los derechos humanos.

D. Acciones de fortalecimiento y desarrollo.

Criterio de gasto:

Para fortalecer la enseñanza y el aprendizaje del idioma inglés, la AEL implementará acciones que fortalezcan el perfil profesional a través de la formación continua de AEE y docentes que prestan servicios en escuelas públicas de educación básica participantes en el PRONI, asistiendo a talleres especializados orientados en mejorar su nivel de dominio del idioma, metodologías innovadoras, prácticas pedagógicas y recursos didácticos actualizados. Además, podrán considerarse los eventos para la difusión de la propuesta curricular PRONI diseñada por la Dirección General de Desarrollo Curricular.

Consideraciones:

a) Actividades extracurriculares que fomenten el interés, la práctica del idioma y la apreciación de la diversidad cultural en niñas, niños y adolescentes que estudian en escuelas públicas de educación básica participantes en el PRONI tales como: clubes de conversación, encuentros de deletreo, eventos académicos, culturales y/o intercambios lingüísticos.

b) Las acciones de fortalecimiento académico deben enfocarse preferentemente en AEE y docentes de los niveles de preescolar y primaria.

c) Los procesos de fortalecimiento deberán enfocarse a temas relacionados con la propuesta curricular vigente y las necesidades detectadas por atender en la entidad federativa, así como aquellos que proponga la DGGEyET.

2. Asesoras/es Educativas/os Especializadas/os (AEE) Criterio de gasto:

a) Será responsabilidad de los Gobiernos de los Estados realizar el proceso de contratación de AEE como personal voluntario por el Capítulo 4000, para apoyar en el aprendizaje de las y los educandos el idioma inglés como lengua extranjera en Escuelas Públicas de Educación Básica que participan en el PRONI, debiendo cumplir lo dispuesto en el artículo 75 de la LFPyRH, sin que el objeto de subsidio esté sujeto a algún tipo de intermediación, por lo que deberá ser entregado de manera directa a los beneficiarios por parte de las AEL participantes, (que corresponde a la Partida 44105, "Apoyo a voluntarios que participan en diversos Programas Federales).

b) Se otorgará un pago de apoyo económico por sus servicios; por clase/ sesión frente a grupo y la asistencia al CTE, de mínimo \$140.00 (mínimo 50 min.).

c) Las AEL deberán considerar los siguientes perfiles para la contratación de Asesoras/es Educativas/os Especializadas/os de preescolar y primaria:

1. Estudiantes del último año de alguna licenciatura en enseñanza del idioma inglés o carreras afines a la educación con comprobante de dominio del inglés B1 o superior.

2. Pasantes de alguna licenciatura en enseñanza del idioma inglés o carreras afines a la educación con comprobante de nivel de dominio del idioma inglés B1 o superior.

3. Titulados de alguna licenciatura en enseñanza del idioma inglés o carreras afines a la educación con comprobante de nivel de dominio del idioma inglés B1 o superior.

4. Titulados en áreas no afines a la enseñanza del idioma inglés o bien, a la educación. Será necesario haber cursado 120 horas mínimo en metodología de la enseñanza del idioma inglés comprobable, además de una certificación de nivel de dominio del idioma inglés B1 o superior.

5. Titulados de Técnico Superior Universitario en enseñanza del idioma inglés o carreras afines a la educación con comprobante de nivel del idioma inglés B1 o superior.

3. Gastos de Operación Local

Los recursos para la Operación Local del PRONI, podrá ser utilizados conforme a la siguiente sugerencia de conceptos y distribución.

Concepto	Descripción
Planeación	Implementar acciones para definir estrategias para la operación, el seguimiento, difusión y la evaluación del PRONI. Adquisición de guías de paquetería y mensajería para envío de documentación oficial a la DGGEyET.
Seguimiento	Implementar acciones para verificar el avance de la operación del PRONI y detectar áreas de oportunidad y mejora en los diferentes Apoyos que integran el Programa. Viáticos para realizar visitas de acompañamiento y seguimiento académico a las escuelas participantes en el PRONI con la finalidad de verificar la aplicación de la (s) metodologías de la enseñanza del idioma inglés. Adquisición de una lona que identifique a la escuela como participante en el PRONI. Servicios de traslado y viáticos.
Evaluación	Contratar los servicios de un externo para la realización de la Evaluación Interna de desempeño del Programa establecido en las presentes Reglas de Operación.
Acciones de Contraloría Social	Impresión y distribución de formatos, materiales de capacitación y materiales de difusión para la Contraloría Social. Viáticos para asistir a reuniones nacionales de capacitación de Contraloría Social, que convoque la SEB. Viáticos para visitas de capacitación y seguimiento a los Comités de Contraloría Social en las escuelas beneficiadas por el PRONI.
Asistencia a reuniones regionales y/o	Servicios de traslado y viáticos para asistir a reuniones nacionales que convoque la DGGEyET.

<p>nacionales</p>	<p>Servicios de traslado y viáticos para asistir a reuniones regionales (y/o estatales) que convoque la Coordinación Local del PRONI.</p>
--------------------------	---

Anexo 11 Diagrama de Flujo

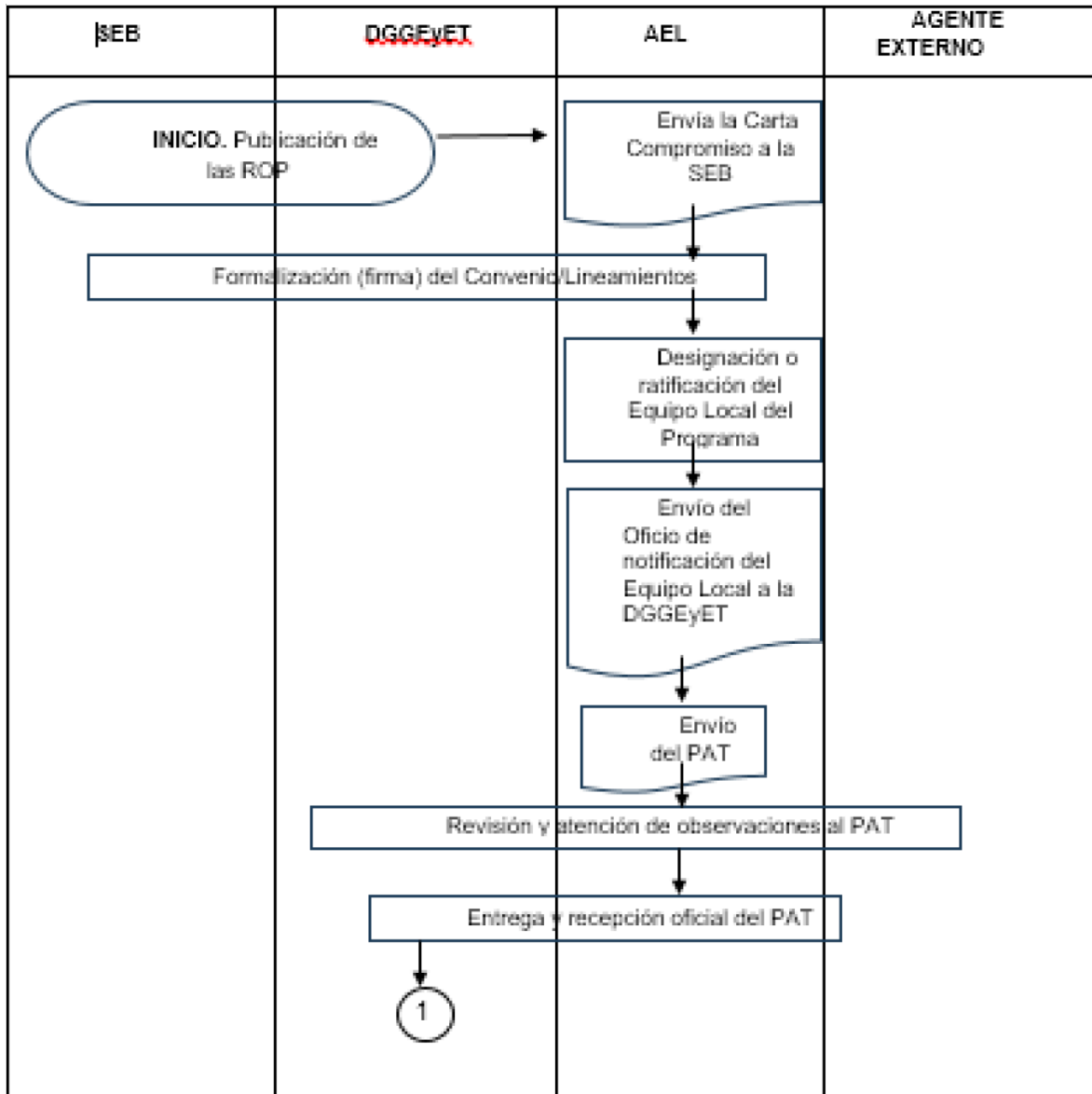

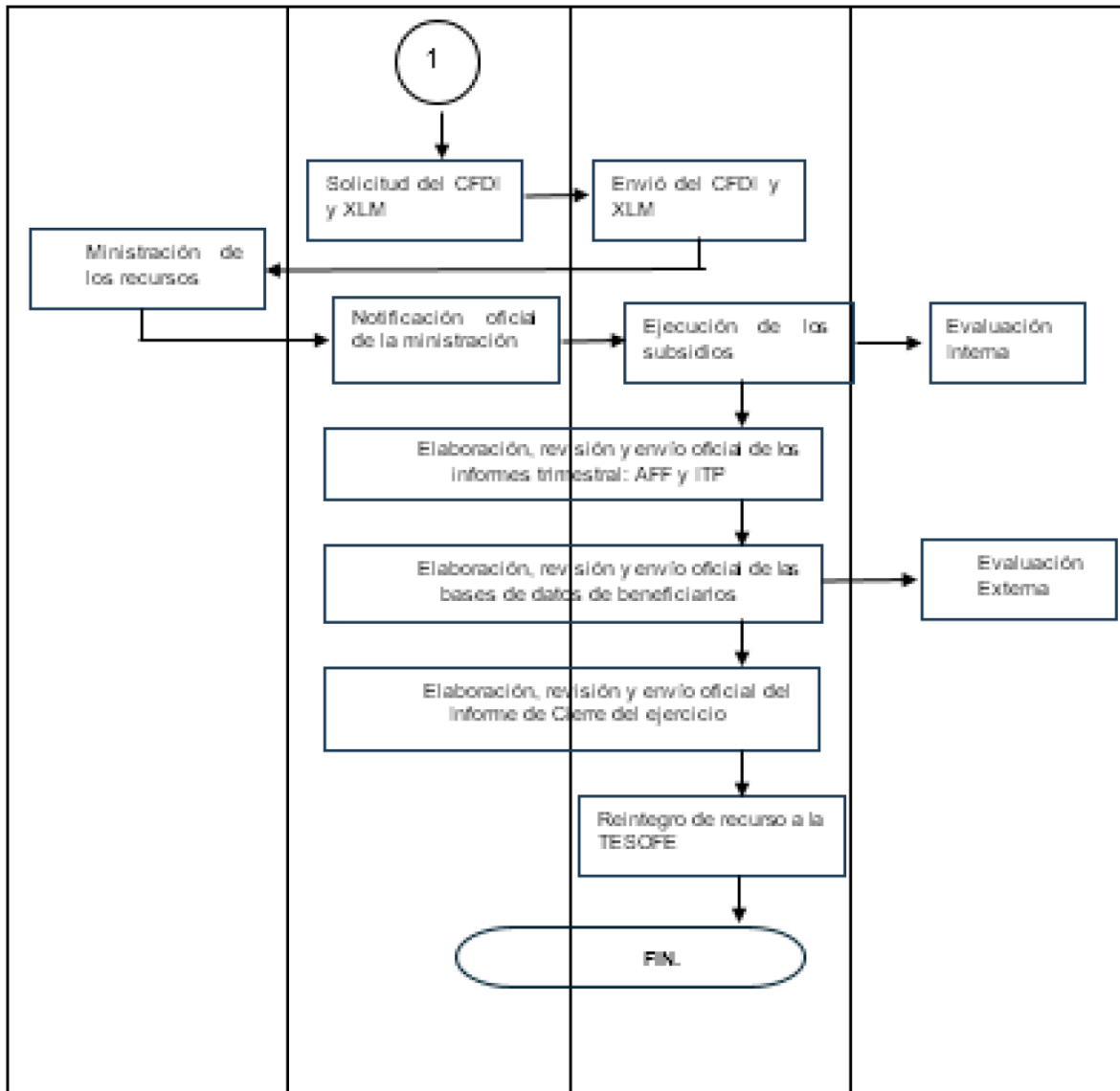

ACUERDO número 09/02/25 por el que se emiten las Reglas de Operación del Programa Educación Inicial y Básica Comunitaria para el ejercicio fiscal 2025.

Al margen un sello con el Escudo Nacional, que dice: Estados Unidos Mexicanos.- Secretaría de Educación Pública.

MARIO MARTÍN DELGADO CARRILLO, Secretario de Educación Pública, con fundamento en los artículos 3o. de la Constitución Política de los Estados Unidos Mexicanos; 38 y 45 de la Ley Orgánica de la Administración Pública Federal; 75 y 77 de la Ley Federal de Presupuesto y Responsabilidad Hacendaria; 1, 3, fracciones XI, XIV, XXII y último párrafo, 22, 24, 28, 29, 34, 37 y Anexos 10, 13, 17, 18 y 26 del Presupuesto de Egresos de la Federación para el ejercicio fiscal 2025; 176 del Reglamento de la Ley Federal de Presupuesto y Responsabilidad Hacendaria; 1, 4 y 5 del Reglamento Interior de la Secretaría de Educación Pública, y

CONSIDERANDO

Que el artículo 77 de la Ley Federal de Presupuesto y Responsabilidad Hacendaria (LFPRH) dispone que la Cámara de Diputados en el Presupuesto de Egresos señalará los programas a través de los cuales se otorguen subsidios, que deberán sujetarse a reglas de operación con el objeto de asegurar que la aplicación de los recursos públicos se realice con eficiencia, eficacia, economía, honradez y transparencia, así como los criterios generales aplicables a las mismas;

Que asimismo, el referido precepto prevé que las dependencias y las entidades, a través de sus respectivas dependencias coordinadoras de sector, serán responsables de emitir las reglas de operación respecto de los programas que inicien su operación en el ejercicio fiscal siguiente, previa autorización presupuestaria de la Secretaría de Hacienda y Crédito Público (SHCP) y dictamen de la Comisión Nacional de Mejora Regulatoria (CONAMER);

Que el artículo 28, primer párrafo del Presupuesto de Egresos de la Federación para el ejercicio fiscal 2025 establece que los programas que deberán sujetarse a reglas de operación son aquellos señalados en su Anexo 25, además de que el Ejecutivo Federal, por conducto de la SHCP, podrá incluir otros programas que, por razones de su impacto social, deban sujetarse a reglas de operación;

Que en virtud de que el 1 de octubre de 2024 inició una nueva administración de la persona titular del Ejecutivo Federal, en el marco de lo dispuesto en los artículos 43, último párrafo y 77 de la LFPRH, las reglas de operación deberán publicarse en el Diario Oficial de la Federación a más tardar el último día hábil de febrero;

Que respecto del Programa Educación Inicial y Básica Comunitaria la SHCP determinó que se encuentra sujeto a Reglas de Operación y, por ende, cuenta con la autorización presupuestaria de dicha dependencia, así como con el dictamen de la CONAMER, y

Que en cumplimiento de lo anterior, he tenido a bien expedir el siguiente:

ACUERDO NÚMERO 09/02/25 POR EL QUE SE EMITEN LAS REGLAS DE OPERACIÓN DEL PROGRAMA EDUCACIÓN INICIAL Y BÁSICA COMUNITARIA PARA EL EJERCICIO FISCAL 2025

ÚNICO.- Se emiten las Reglas de Operación del Programa Educación Inicial y Básica Comunitaria para el ejercicio fiscal 2025, las cuales se detallan en el Anexo del presente Acuerdo.

TRANSITORIO

ÚNICO.- El presente Acuerdo entrará en vigor al día siguiente de su publicación en el Diario Oficial de la Federación.

Ciudad de México, 6 de febrero de 2025.- Secretario de Educación Pública, **Mario Martín Delgado Carrillo**.- Rúbrica.

REGLAS DE OPERACIÓN DEL PROGRAMA EDUCACIÓN INICIAL Y BÁSICA COMUNITARIA PARA EL EJERCICIO FISCAL 2025

ÍNDICE

GLOSARIO

1. INTRODUCCIÓN

2. OBJETIVOS

- 2.1. General
- 2.2. Específicos

3. LINEAMIENTOS

- 3.1. Cobertura
- 3.2. Población objetivo
- 3.3. Beneficiarias/os
 - 3.3.1. Requisitos
 - 3.3.2. Procedimiento de selección
- 3.4. Características de los apoyos (tipo y monto)
 - 3.4.1. Devengos, aplicación y reintegro de los recursos
 - 3.4.1.1. Devengos
 - 3.4.1.2. Aplicación
 - 3.4.1.3. Reintegros
- 3.5. Derechos, obligaciones y causas de incumplimiento, suspensión, cancelación o reintegro de los recursos
- 3.6. Participantes
 - 3.6.1. Instancia(s) ejecutora(s)
 - 3.6.2. Instancia(s) normativa(s)
- 3.7. Coordinación institucional

4. OPERACIÓN

- 4.1. Proceso
- 4.2. Ejecución
 - 4.2.1. Avance físico y financiero
 - 4.2.2. Acta de entrega-recepción
 - 4.2.3. Cierre de ejercicio

5. AUDITORÍA, CONTROL Y SEGUIMIENTO

6. EVALUACIÓN

- 6.1. Interna
- 6.2. Externa
- 6.3. Indicadores

7. TRANSPARENCIA

- 7.1. Difusión
- 7.2. Contraloría social

8. QUEJAS Y DENUNCIAS

ANEXOS

Anexo 1. Diagrama del Proceso de Educación Comunitaria para el Bienestar

Anexo 2. Trámites, servicios, inspecciones y regulaciones del CONAFE

- **Solicitud de un servicio de educación comunitaria**
- **Solicitud de incorporación de figuras educativas, aspirante a educador comunitario (EC)**

Anexo 3. Convenios de Concertación Voluntaria**Anexo 4. Convenio General de Colaboración****Anexo 5. Convenio CONAFE-APEC****GLOSARIO**

AEFCM.- Autoridad Educativa Federal en la Ciudad de México.

Agenda 2030 para el Desarrollo Sostenible.- Es un plan de acción a favor de las personas, el planeta y la prosperidad. Tiene por objeto fortalecer la paz universal dentro de un concepto más amplio de la libertad. Se reconoce que la erradicación de la pobreza en todas sus formas y dimensiones, es el mayor desafío a que se enfrenta el mundo y constituye un requisito indispensable para el desarrollo sostenible. El Cuarto Objetivo de la Agenda es garantizar una educación inclusiva, equitativa y de calidad y promover oportunidades de aprendizaje durante toda la vida para todos.

APF.- Administración Pública Federal.

Apoyo económico.- Son las asignaciones en dinero, en especie, o cualquier otro de la partida 44105 "Apoyo a voluntarios que participan en diversos programas federales" que se otorgan a voluntarios que realizan un servicio social (práctica educativa comunitaria) en el CONAFE que, sin ser servidores públicos de acuerdo con el artículo 108 primer párrafo de la Constitución Política de los Estados Unidos Mexicanos (CPEUM), ni estar sujetos a una relación laboral subordinada, coadyuvan de manera temporal en actividades específicas en beneficio de la educación comunitaria para el Bienestar. Entre los voluntarios del CONAFE están los aspirantes a EC, figuras educativas en servicio, ex-figuras educativas y las personas que conforman la APEC. Tales apoyos se utilizan para la implementación y desarrollo de la educación comunitaria para el Bienestar, incluyendo los relativos a los procesos de formación, práctica educativa, comunicación, información y contraloría social y, de ser el caso, para que las figuras educativas continúen sus estudios formales y profesionales de manera paralela o posterior a la práctica. No son subsidios.

Asociación Promotora de Educación Comunitaria (APEC).- Instancia que se constituye y representa a madres y padres de familia, tutores y personas de la comunidad atendida por el CONAFE, que se formaliza a través de un Acta Constitutiva y firman un Convenio de Colaboración con el CONAFE, el cual tiene por objeto promover la participación y toma de decisiones a favor de la educación comunitaria para el Bienestar y la difusión cultural, así como proponer y convenir tareas con las/los educadoras/es comunitarias/os; además de colaborar y contribuir, en la medida de sus posibilidades, en el establecimiento y desarrollo de los servicios educativos.

Autoridades Educativas Locales (AEL).- El Ejecutivo de cada uno de los estados de la Federación, así como a las dependencias o entidades que, en su caso, establezcan para el ejercicio de la función social educativa. Para efecto de las presentes Reglas, quedará incluida la Autoridad Educativa Federal en la Ciudad de México.

Auxiliares didácticos.- Son insumos para el aula, consistentes en un paquete de artículos y materiales de uso común que se destinan a los servicios educativos comunitarios del CONAFE, para apoyar la intervención pedagógica y las actividades académicas de las figuras educativas.

CCS.- Comité de Contraloría Social.

CCT.- Clave de Centro de Trabajo.

Cobertura.- Localidades rurales o indígenas donde se incluyan grupos migrantes, afroamericanos, campamentos agrícolas donde laboran familias jornaleras, circos, albergues para poblaciones en situación migratoria o centros para el cuidado y atención a las mujeres víctimas de violencia así como asentamientos de comunidades indígenas en ciudades que optan por la educación comunitaria para el Bienestar de todas las entidades federativas, sin acceso a servicios escolares cercanos provistos por las AEL.

Comunidad.- Grupo o conjunto de personas que comparten elementos en común, tales como espacio geográfico, lengua, costumbres, valores, intereses, actividades y visión del mundo, así como condiciones sociales y económicas.

Comunidad de Aprendizaje: Comunidades en las que todas y todos aprenden, enseñan y conviven, teniendo como práctica común la Relación Tutora.

CONAFE.- Consejo Nacional de Fomento Educativo.

CONEVAL.- Consejo Nacional de Evaluación de la Política de Desarrollo Social.

Contexto educativo.- Reconocimiento del entorno y condiciones de la comunidad, que incluye mestizos, indígenas, migrantes, circos, jornaleros y grupos en situación de vulnerabilidad, movilidad o residencia temporal donde se desarrolla la educación comunitaria para el Bienestar, así como para los integrantes de las comunidades donde el CONAFE brinda el servicio educativo comunitario, interesadas en aprender y/o enseñar.

Contraloría social.- Mecanismo de transparencia y rendición de cuentas, a través del cual las personas beneficiarias puedan verificar, de manera organizada, el cumplimiento de las metas y la correcta aplicación de los recursos públicos asignados a los programas de desarrollo social.

Convenio.- Acuerdo de voluntades para crear, transferir, modificar o extinguir derechos y obligaciones. Los convenios que suscriba el CONAFE con las figuras educativas y la APEC, se podrán formalizar mediante la firma autógrafa o a través de la firma electrónica establecida por el CONAFE mediante un token, así como firma avanzada de aquellos funcionarios que tengan competencia para ello.

Convenio de concertación voluntaria.- Instrumento jurídico que formaliza el acto de una persona que decide participar en un servicio social (práctica educativa comunitaria) de forma libre y voluntaria, sin coacción, fuerza u obligatoriedad, como educador comunitario en una localidad donde está presente el CONAFE (Anexo 3).

Convenio general de colaboración.- Instrumento jurídico mediante el cual el Poder Ejecutivo Federal, por conducto del CONAFE, acuerda con los gobiernos de las entidades federativas, las bases para llevar a cabo acciones de fomento educativo del cual se pueden derivar convenios específicos (Anexo 4).

Coordinaciones Territoriales para el Servicio Educativo del CONAFE (CT).- Unidades Administrativas que ejecutan y operan la prestación de los servicios educativos comunitarios en las entidades federativas, a través de la administración y ejercicio de los recursos humanos, materiales y financieros, para el desarrollo de las acciones correspondientes a la implementación de los programas derivados de la educación comunitaria para el Bienestar.

Cuidadores (as).- Personas involucradas en la crianza de las niñas y los niños en educación inicial.

DAJ.- Dirección de Asuntos Jurídicos, unidad administrativa adscrita al CONAFE.

DPCD.- Dirección de Cultura, Publicaciones y Difusión, unidad administrativa adscrita al CONAFE.

DECB.- Dirección de Educación Comunitaria para el Bienestar, unidad administrativa adscrita al CONAFE.

DECRETO.- Se refiere al "Decreto por el que se reorganiza el Consejo Nacional de Fomento Educativo (CONAFE)", publicado en el DOF el 18 de marzo de 2016.

DEEGI.- Dirección de Estadística, Evaluación y Gestión Institucional, unidad administrativa adscrita al CONAFE.

DOF.- Diario Oficial de la Federación.

DOT.- Dirección de Operación Territorial, unidad administrativa adscrita al CONAFE.

Educación comunitaria para el Bienestar.- La educación que, a solicitud de las familias, imparte el CONAFE, con el modelo pedagógico basado en la Relación Tutora, la cual responde a las necesidades y características de la población rural, migrante e indígena, en situación de movilidad, vulnerabilidad o residencia temporal. Su implementación y operación se desarrolla por medio de figuras educativas preferentemente de la localidad, estudiantes en servicio social educativo, prácticas profesionales y/o colaboración voluntaria. En menor medida se ofrece a niñas, niños y adolescentes (NNA) indígenas o en albergues residentes de localidades urbanas.

Educador(a) comunitario(a) (EC).- Figura educativa que recibe formación y acompañamiento en el desarrollo de habilidades para la gestión del aprendizaje, enfocado en la práctica educativa comunitaria, mediante el Modelo de Educación Comunitaria que se basa en la práctica de la Relación Tutora. Cuenta con la capacidad para compartir el aprendizaje con NNA, jóvenes, mujeres embarazadas, personas gestantes y adultos, así como para estudiar a profundidad un tema de interés para compartirlo con otros.

Educador(a) comunitario(a) de acompañamiento (ECA).- Figura educativa que apoya y orienta a las/los educadoras/es comunitarias/os de una microrregión en el desarrollo de su práctica educativa en la Relación Tutora. El acompañamiento que brinda es integral y con una perspectiva de atención para NNA, así como de jóvenes y adultos. Se caracteriza por haber vivenciado la práctica de la Relación Tutora como educador/a comunitario/a y por su desempeño académico, es asignado a las funciones de acompañamiento.

Educador(a) comunitario(a) de acompañamiento regional (ECAR).- Figura educativa que forma parte del Colegiado de Aprendizaje Regional, con capacidad demostrada en la práctica tutora y la promoción de

comunidades de aprendizaje, que apoya a las/los educadoras/es comunitarias/os de acompañamiento de la microrregión.

Equipamiento para las figuras educativas.- Conjunto de artículos varios y/o prendas de uso personal que el CONAFE proporciona a los EC, ECA y ECAR para apoyar su desempeño como prestadores del servicio social educativo, en la práctica educativa, durante su estancia en la comunidad, así como para identificarse como figuras educativas del CONAFE.

Estudiante.- Persona, en cualquier contexto, que es parte de una comunidad de aprendizaje en el Modelo de Educación Comunitaria para el Bienestar.

Figuras educativas.- Son aquellas personas que, a través de la suscripción de los instrumentos jurídicos respectivos, planean, desarrollan y/o evalúan acciones pedagógicas y/o administrativas contempladas en el objeto de atención del CONAFE, establecidos en el DECRETO conforme al Modelo de Educación Comunitaria para el Bienestar.

Firma electrónica avanzada.- Conjunto de datos y caracteres que permite la identificación del firmante, creada por medios electrónicos bajo el exclusivo control de éste, y la cual produce los mismos efectos jurídicos que la firma autógrafa, conforme la Ley de Firma Electrónica Avanzada.

Formación.- Conjunto de acciones pedagógicas y operativas orientadas a fortalecer las habilidades y competencias de aprender a aprender y aprender a desarrollarse socialmente, indispensables para continuar aprendiendo a lo largo de la vida, a través de la Relación Tutora, en la que se integra lo académico y lo ético, lo intelectual y lo afectivo, lo escolar y lo comunitario. En su incorporación al CONAFE, las figuras educativas viven un momento formativo inicial e intensivo que les habilita para incorporarse a las tareas educativas comunitarias. Durante todo el ciclo escolar continúan con su formación tanto a través del acompañamiento sistemático y pertinente, como de colegiados académicos regionales y microrregionales. Las figuras educativas que sean captadas con posterioridad al inicio del ciclo escolar, recibirán, sin excepción, la formación en la práctica bajo el acompañamiento de la figura de ECA.

Formación paralela.- Continuación de sus estudios formales o capacitación laboral a la que pueden acceder las/los educadoras /es comunitarios, al mismo tiempo a la prestación de su servicio en la práctica educativa.

Grupos sociales en situación de vulnerabilidad. - Aquellos núcleos de población y personas que, por diferentes factores o la combinación de estos, enfrentan situaciones de riesgo o discriminación que les impiden alcanzar mejores niveles de vida y, por lo tanto, requieren de la atención e inversión del Gobierno Federal para lograr su bienestar.

Igualdad de género.- Principio jurídico universal por el que todas las personas, independientemente de su identidad de género, pueden acceder con los mismos derechos, condiciones, posibilidades y oportunidades, al uso, control y beneficios de bienes, servicios y recursos, así como a la toma de decisiones en todos los ámbitos de la vida privada, social, económica, política, cultural y familiar.

INEGI.- Instituto Nacional de Estadística y Geografía.

LDFEFM.- Ley de Disciplina Financiera de las Entidades Federativas y los Municipios

LFPRH.- Ley Federal de Presupuesto y Responsabilidad Hacendaria.

LGDNNA.- Ley General de los Derechos de Niñas, Niños y Adolescentes.

LGE.- Ley General de Educación.

Localidades rurales.- Área geográfica circunscrita a un municipio o demarcación territorial, ocupada por una o más viviendas, las cuales pueden estar habitadas o no. Este lugar es reconocido por un nombre dado por la ley o la costumbre, según clasificación del INEGI en dicha localidad habitan hasta 2,499 personas.

Materiales para el Aula.- Son artículos y materiales para el uso común, de estudiantes y personas que realizan la función educativa de EC en el desarrollo de las actividades del servicio educativo comunitario, indispensables para apoyar los procesos de enseñanza y aprendizaje y la Relación Tutora.

Materiales para figuras educativas.- Manuales, guías, herramientas digitales, propuestas pedagógicas y, en general, documentos impresos o electrónicos que apoyen y orienten los procesos derivados del Modelo de Educación Comunitaria para el Bienestar, que se proporcionan a las figuras educativas para apoyar la realización del servicio social educativo (práctica educativa), la intervención pedagógica y los procesos académicos, de acuerdo con el plan y programas de estudios y el contexto en que participan.

MIR.- Matriz de Indicadores para Resultados. Herramienta de la planeación estratégica que en forma resumida, sencilla y armónica establece con claridad los objetivos del programa presupuestario y su alineación con aquellos de la planeación nacional y sectorial, incorpora los indicadores que miden los objetivos y resultados esperados, identifica los medios para obtener y verificar la información de los indicadores, describe tanto los bienes y servicios a la sociedad como las actividades e insumos para producirlos e incluye supuestos sobre los riesgos y contingencias que pueden afectar el desempeño del programa.

MML.- Metodología de Marco Lógico. Herramienta de la planeación estratégica basada en la estructuración y solución de problemas, que permite organizar de manera sistemática y lógica los objetivos de un programa y sus relaciones de causalidad, identificar y definir los factores externos al programa que pueden influir en el cumplimiento de los objetivos, evaluar el avance en la consecución de los mismos y examinar el desempeño del programa en todas sus etapas. La MML facilita el proceso de conceptualización y diseño de programas, y permite fortalecer la vinculación de la planeación con la programación.

NNA.- Niñas, Niños y Adolescentes.

NNA sin acceso a los servicios brindados por las autoridades educativas locales. - En esta situación se encuentran las NNA de localidades rurales y/o indígenas que por su número reducido (menos de 30) no cuentan con acceso a un servicio educativo, así como las NNA de familias migrantes, circenses o de albergues de indígenas o de mujeres que sufren violencia, independientemente de que estos centros estén ubicados en localidades urbanas. El CONAFE atiende a las NNA de localidades rurales y/o indígenas cuando hay una solicitud de las familias que no puede ser atendida por los sistemas educativos estatales, siempre y cuando el CONAFE cuente con los recursos presupuestales suficientes y se cumpla con los requisitos establecidos para ello.

ODS.- Objetivos de Desarrollo Sostenible. Son los compromisos adoptados por la Asamblea General de la Organización de las Naciones Unidas, tras más de dos años de un intenso proceso de consultas públicas y negociaciones, para guiar las acciones de la comunidad internacional hasta el 2030. Los ODS están formulados para erradicar la pobreza, promover la prosperidad y el bienestar para todas las personas, proteger el medio ambiente y hacer frente al cambio climático a nivel mundial. En su conjunto, los 17 ODS y sus 169 metas, conforman la Agenda 2030 para el Desarrollo Sostenible, son de carácter integrado e indivisible, de alcance mundial y de aplicación universal; tienen en cuenta las diferentes realidades, capacidades y niveles de desarrollo de cada país y respetan tanto sus políticas como prioridades nacionales. El Cuarto Objetivo de la Agenda 2030 de Desarrollo Sostenible es garantizar una educación inclusiva, equitativa y de calidad y promover oportunidades de aprendizaje durante la vida para todos.

OEE.- Órgano Ejecutor Estatal. Unidad administrativa designada por la autoridad educativa estatal que, en coordinación con la CT, y de acuerdo con lo establecido en los convenios que el CONAFE formaliza con los gobiernos estatales, participa en la prestación del servicio de educación comunitaria.

PEF.- Presupuesto de Egresos de la Federación 2025.

Perspectiva de género.- Se refiere a la metodología y los mecanismos que permiten identificar, cuestionar y combatir la discriminación, desigualdad y exclusión de las personas por su identidad de género.

Plan Editorial.- Materiales pedagógicos y literarios, tanto en formato impreso como digital, destinados a figuras educativas, estudiantes y padres de familia, así como a la Asociación Promotora de Educación Comunitaria, que se editan anualmente a fin de apoyar la práctica educativa en los servicios que son atendidos por el CONAFE.

Planeación del servicio educativo comunitario.- Proceso para responder a la demanda educativa que incluye la identificación de las comunidades sin atención, la asignación de las figuras educativas para garantizar las trayectorias continuas personalizadas de las y los estudiantes, así como los materiales necesarios para la operación del Modelo de Educación Comunitaria para el Bienestar.

Polivalencia educativa.- Se refiere a la capacidad de las y los las/los educadoras/es comunitarias/os de brindar, a través de la Relación Tutora, un tema de aprendizaje a cualquier integrante de la comunidad, independientemente de su edad, es decir, que tenga la habilidad para que el mismo tema pueda enseñarse a NNA, jóvenes, personas gestantes o adultos.

Prácticas de crianza.- Son las acciones de cuidado, atención, educación y socialización que hacen madres, padres y/o tutores, así como personas gestantes y/o cuidadoras de manera cotidiana con las niñas y los niños, y que influyen significativamente en sus vidas.

Práctica educativa comunitaria.- Es la actividad de docencia que realizan los EC, los cuales realizan un servicio social educativo. En dicha práctica las/los EC, a través de la pedagogía de la Relación Tutora y la reflexión sobre las prácticas de crianza, favorecen el logro del aprendizaje en bebés, NNA, adultos y personas gestantes.

PRODET.- Programación Detallada Anual. Producto que se obtiene del proceso de identificación de la demanda educativa, el cual implica la integración de un listado final de servicios educativos por municipio y localidad que son atendidos por el CONAFE, así como aquellos propuestos como de nueva creación al inicio de un nuevo ciclo escolar.

Programa.- Se refiere al presente Programa Educación Inicial y Básica Comunitaria, con clave presupuestaria E066.

Reglas de Operación (RO).- Reglas de Operación de los Programas del Sector Educativo sujetos a esta modalidad, conforme al Anexo correspondiente del PEF y aquellas que determine, conforme a sus atribuciones, la Secretaría de Hacienda y Crédito Público.

Relación Tutora o tutoría.- Núcleo pedagógico del Modelo de Educación Comunitaria para el Bienestar desarrollado por el CONAFE, mediante el cual se establece un trato personal, cara a cara, entre quien manifiesta interés de aprender y quien le comparte un conocimiento que domina. Es una relación de diálogo entre iguales, respetuosa, que privilegia el aprendizaje y sigue el ritmo de quien aprende hasta asegurar que adquirió el conocimiento de su interés inicial, reflexiona sobre el proceso de su aprendizaje y expone lo aprendido, lo demuestra, asegura el logro y lo comparte. Es una interacción donde todas las personas aprenden, enseñan y conviven.

RLFPRH.- Reglamento de la Ley Federal de Presupuesto y Responsabilidad Hacendaria.

SABG.- Secretaría Anticorrupción y Buen Gobierno de la APF.

SED o Sistema de Estudios a Docentes.- Opción para que las ex figuras educativas puedan continuar sus estudios en instituciones de nivel medio superior, educación superior o capacitación para el trabajo, con Reconocimiento de Validez Oficial de Estudios (RVOE), en México o en el extranjero. A partir de agosto de 2022, este sistema se encuentra en transición y se ha ido reemplazando gradualmente y tiene previsto su finiquito en el ciclo escolar 2028-2029, a quienes se encuentren bajo el mismo se les brindará el apoyo por el periodo restante comprometido. Es importante mencionar que a partir del ciclo escolar 2022-2023, la continuación de los estudios de las figuras educativas, que no estén en el SED, se realiza a través del Sistema de Formación en la Práctica Educativa Comunitaria (SFPEC).

SEP.- Secretaría de Educación Pública, dependencia de la APF.

Servicio educativo comunitario.- Refiere a la organización y desarrollo de la práctica pedagógica en espacios y tiempos de la comunidad, dirigido a la población de 0 a 2 años 11 meses (educación inicial no escolarizada), y a los NNA que acuden a educación preescolar, primaria y secundaria; así como a toda persona interesada en aprender.

SHCP.- Secretaría de Hacienda y Crédito Público, dependencia de la APF.

SIINAFE.- Sistema Integral de Información e Infraestructura Nacional para el Fomento Educativo, que concentra la información referente a los servicios, a las figuras educativas y beneficiarios del CONAFE.

SFPEC o Sistema de Formación en la Práctica Educativa Comunitaria.- Se concibe como el mecanismo institucional para la integración, instrumentación y operación de los procesos de captación, formación, permanencia, acompañamiento académico, continuidad de estudios y desarrollo profesional, de las que participan o participaron en la práctica educativa comunitaria como figuras educativas del CONAFE, de manera coherente con los propósitos de la educación comunitaria para el Bienestar y la aspiración para que las comunidades se empoderen y amplíen sus capacidades de autogestión.

TESOFE.- Tesorería de la Federación.

Token.- Certificado alfanumérico único e intransferible creado a partir de la CURP como medio de autenticación digital y de seguridad de las figuras educativas y otros actores participantes en el Modelo de la Educación Comunitaria para el Bienestar, para la firma de los documentos institucionales a través del aplicativo desarrollado por el CONAFE.

UAF.- Unidad de Administración y Finanzas, unidad administrativa adscrita al CONAFE.

Unidades Administrativas. - Direcciones de área y Coordinaciones Territoriales para el Servicio Educativo del CONAFE en las entidades federativas que tienen asignadas funciones y atribuciones de decisión y ejecución para el despacho de los asuntos de su competencia.

Útiles Escolares.- Es un componente de los servicios educativos comunitarios del CONAFE, conformado por un paquete de insumos educativos que se entrega a estudiantes matriculados en los servicios educativos comunitarios del CONAFE, orientados a facilitar la experiencia de enseñanza-aprendizaje, enriquecer las actividades educativas, contribuir a la adquisición de distintas habilidades y motivar a los estudiantes a continuar sus estudios.

1. INTRODUCCIÓN

Marco Normativo y Programático

El artículo 2o. apartados B, párrafos primero y segundo y fracción IV, y C, párrafo primero de la Constitución Política de los Estados Unidos Mexicanos (CPEUM), establece que:

“B. La Federación, las Entidades Federativas, los Municipios y, en su caso, las demarcaciones territoriales de la Ciudad de México, deberán establecer las instituciones y determinar las políticas necesarias que garanticen el ejercicio efectivo de los derechos de los pueblos indígenas y su desarrollo integral, intercultural y sostenible, las cuales deberán ser diseñadas y operadas conjuntamente con ellos.

Para tal efecto, dichas autoridades, tienen la obligación de:

...

IV. Garantizar y fortalecer la educación indígena intercultural y plurilingüe, mediante:

a) La alfabetización y la educación en todos los niveles, gratuita, integral y con pertinencia cultural y lingüística;

b) La formación de profesionales indígenas y la implementación de la educación comunitaria;

e) La definición y desarrollo de programas educativos que reconozcan e impulsen la herencia cultural de los pueblos y comunidades indígenas y su importancia para la Nación; así como la promoción de una relación intercultural de no discriminación y libre de racismo.

...

C. Esta Constitución reconoce a los pueblos y comunidades afromexicanas, cualquiera que sea su autodenominación, como parte de la composición pluricultural de la Nación. Tendrán en lo conducente los derechos señalados en los apartados anteriores de este artículo, a fin de garantizar su desarrollo e inclusión social, en los términos que establezca esta Constitución, así como su libre determinación que se ejercerá en un marco constitucional de autonomía que asegure la unidad nacional.

El artículo 3o. de la CPEUM, en su párrafo primero dispone que “Toda persona tiene derecho a la educación. El Estado, Federación, Estados, Ciudad de México y Municipios impartirá y garantizará la educación inicial, preescolar, primaria, secundaria, media superior y superior. La educación inicial, preescolar, primaria y secundaria conforman la educación básica; ésta y la media superior serán obligatorias”.

El artículo 4o. párrafo noveno, de la CPEUM, establece que “En todas las decisiones y actuaciones del Estado se velará y cumplirá con el principio del interés superior de la niñez, garantizando de manera plena sus derechos. Los niños y las niñas tienen derecho a la satisfacción de sus necesidades de alimentación, salud, educación y sano esparcimiento para su desarrollo integral. Este principio deberá guiar el diseño, ejecución, seguimiento y evaluación de las políticas públicas dirigidas a la niñez”.

En congruencia con lo anterior, la LGE en su artículo 3o. establece que “El Estado fomentará la participación activa de los educandos, madres y padres de familia o tutores, maestras y maestros, los pueblos indígenas y afromexicanos, así como de los distintos actores involucrados en el proceso educativo y, en general, de todo el Sistema Educativo Nacional, para asegurar que éste extienda sus beneficios a todos los sectores sociales y regiones del país, a fin de contribuir al desarrollo económico, social y cultural de sus habitantes”.

En el artículo 14o. de la LGE se establece que “Para el cumplimiento de los fines y criterios de la educación [...], la Secretaría promoverá un Acuerdo Educativo Nacional que considerará las siguientes acciones:

- I. Concebir a la escuela como un centro de aprendizaje comunitario en el que se construyen y convergen saberes, se intercambian valores, normas, culturas y formas de convivencia en la comunidad y en la Nación;

- II. Reconocer a las niñas, niños, adolescentes, jóvenes y adultos como sujetos de la educación, prioridad del Sistema Educativo Nacional y destinatarios finales de las acciones del Estado en la materia;
- III. Revalorizar a las maestras y los maestros como agentes fundamentales del proceso educativo, profesionales de la formación y del aprendizaje con una amplia visión pedagógica;
- IV. Dimensionar la prioridad de los planes y programas de estudio en la orientación integral del educando y la necesidad de reflejar los contextos locales y regionales, y
- V. Promover la participación de pueblos y comunidades indígenas y afromexicanas en la construcción de los modelos educativos para reconocer la composición pluricultural de la Nación”.

El artículo 15o. de la LGE mandata que la educación que imparta el Estado, sus organismos descentralizados y los particulares con autorización o con reconocimiento de validez oficial de estudios, persigue los siguientes fines:

- I. Contribuir al desarrollo integral y permanente de los educandos, para que ejerzan de manera plena sus capacidades, a través de la mejora continua del Sistema Educativo Nacional;
- II. Promover el respeto irrestricto de la dignidad humana, como valor fundamental e inalterable de la persona y de la sociedad, a partir de una formación humanista que contribuya a la mejor convivencia social en un marco de respeto por los derechos de todas las personas y la integridad de las familias, el aprecio por la diversidad y la corresponsabilidad con el interés general;
- III. Inculcar el enfoque de derechos humanos y de igualdad sustantiva, y promover el conocimiento, respeto, disfrute y ejercicio de todos los derechos, con el mismo trato y oportunidades para las personas;
- IV. Fomentar el amor a la Patria, el aprecio por sus culturas, el conocimiento de su historia y el compromiso con los valores, símbolos patrios y las instituciones nacionales;
- V. Formar a los educandos en la cultura de la paz, el respeto, la tolerancia, los valores democráticos que favorezcan el diálogo constructivo, la solidaridad y la búsqueda de acuerdos que permitan la solución no violenta de conflictos y la convivencia en un marco de respeto a las diferencias;
- VI. Propiciar actitudes solidarias en el ámbito internacional, en la independencia y en la justicia para fortalecer el ejercicio de los derechos de todas las personas, el cumplimiento de sus obligaciones y el respeto entre las naciones;
- VII. Promover la comprensión, el aprecio, el conocimiento y la enseñanza de la pluralidad étnica, cultural y lingüística de la nación, el diálogo e intercambio intercultural sobre la base de equidad y respeto mutuo; así como la valoración de las tradiciones y particularidades culturales de las diversas regiones del país;
- VIII. Inculcar el respeto por la naturaleza, a través de la generación de capacidades y habilidades que aseguren el manejo integral, la conservación y el aprovechamiento de los recursos naturales, el desarrollo sostenible y la resiliencia frente al cambio climático;
- IX. Fomentar la honestidad, el civismo y los valores necesarios para transformar la vida pública del país, y
- X. Todos aquellos que contribuyan al bienestar y desarrollo del país.

En su artículo 43o. la LGE establece que el Estado impartirá la educación multigrado, la cual se ofrecerá, dentro de un mismo grupo, a estudiantes de diferentes grados académicos, niveles de desarrollo y de conocimientos, en centros educativos en zonas de alta y muy alta marginación y que, para dar cumplimiento a esta disposición, las autoridades educativas, en el ámbito de sus respectivas competencias, llevarán a cabo lo siguiente:

- I. Realizar las acciones necesarias para que la educación multigrado cumpla con los fines y criterios de la educación, lo que incluye que cuenten con el personal docente capacitado para lograr el máximo aprendizaje de los educandos y su desarrollo integral;
- II. Ofrecer un modelo educativo que garantice la adaptación a las condiciones sociales, culturales, regionales, lingüísticas y de desarrollo en las que se imparte la educación en esta modalidad;
- III. Desarrollar competencias en los docentes con la realización de las adecuaciones curriculares que les permitan mejorar su desempeño para el máximo logro de aprendizaje de los educandos, de acuerdo con los grados que atiendan en sus grupos, tomando en cuenta las características de las comunidades y la participación activa de madres y padres de familia o tutores, y;

- IV. Promover las condiciones pedagógicas, administrativas, de recursos didácticos, seguridad e infraestructura para la atención educativa en escuelas multigrado a fin de garantizar el ejercicio del derecho a la educación.

En el artículo 76o. de la LGE se prevé que “El Estado generará las condiciones para que las poblaciones indígenas, afroamericanas, comunidades rurales o en condiciones de marginación, así como las personas con discapacidad, ejerzan el derecho a la educación apegándose a criterios de asequibilidad y adaptabilidad”.

Finalmente, el artículo 126 de la LGE establece en su primer párrafo que “Las autoridades educativas, fomentarán la participación de los actores sociales involucrados en el proceso de enseñanza aprendizaje, para el logro de una educación democrática, de alcance nacional, inclusiva, intercultural, integral y plurilingüe que propicie el máximo logro de aprendizaje de los educandos, para el desarrollo de su pensamiento crítico, el fortalecimiento de los lazos entre escuela y comunidad”.

Con el propósito de contar con un marco de referencia que permita identificar las acciones que coadyuven al cumplimiento de los ODS de la Agenda 2030 para el Desarrollo Sostenible, el Programa se vincula a los siguientes objetivos y metas:

Objetivo 4: Garantizar una educación inclusiva, equitativa y de calidad y promover oportunidades de aprendizaje durante toda la vida para todos.

Meta 4.1: Para 2030, velar por que todas las niñas y todos los niños terminen los ciclos de la enseñanza primaria y secundaria, que ha de ser gratuita, equitativa y de calidad y producir resultados escolares pertinentes y eficaces.

Meta 4.2: Para 2030, velar por que todas las niñas y todos los niños tengan acceso a servicios de atención y desarrollo en la primera infancia y a una enseñanza preescolar de calidad, a fin de que estén preparados para la enseñanza primaria.

Meta 4.5: Para 2030, eliminar las disparidades de género en la educación y garantizar el acceso en condiciones de igualdad de las personas vulnerables, incluidas las personas con discapacidad, los pueblos indígenas y los niños en situaciones de vulnerabilidad a todos los niveles de enseñanza y la formación profesional.

Objetivo 5: Lograr la igualdad entre los géneros y empoderar a todas las mujeres y las niñas.

Meta 5.5: Velar por la participación plena y efectiva de las mujeres y la igualdad de oportunidades de liderazgo a todos los niveles de la adopción de decisiones en la vida política, económica y pública.

Antecedentes

Debido a la necesidad de ampliar y garantizar las oportunidades de acceso a la educación primaria a las niñas y niños que vivían en las pequeñas localidades rurales, el Gobierno Federal crea en 1971 al CONAFE, como un organismo descentralizado de la APF, con personalidad jurídica y patrimonio propios. Así, en 1973 se emprende el Programa de Cursos Comunitarios con Educación Primaria en el estado de Guerrero, y cinco años después se generaliza en 31 entidades y en forma intermitente y ocasional en el entonces Distrito Federal ahora Ciudad de México. En el ciclo escolar 1981-1982, el CONAFE agrega el servicio de educación preescolar; en 1992 el Programa para el Desarrollo de la Educación Inicial no Escolarizada y en 1997 el servicio de postprimaria o secundaria comunitaria.

El Modelo de Educación Comunitaria comprende la educación inicial no escolarizada dirigida a atender niñas y niños de cero a 3 años 11 meses, a través de sus madres, padres, tutores o personas gestantes, y los niveles educativos escolarizados de preescolar, primaria y secundaria los cuales certifica. Además, apoya la alfabetización de jóvenes y adultos y abarca los intereses de aprendizaje de contenidos y saberes comunitarios.

La Educación Comunitaria del CONAFE se diferencia sustancialmente de los servicios educativos a cargo de los sistemas educativos estatales y del gobierno federal en la Ciudad de México en términos organizacionales, administrativos y pedagógicos. Mientras estos servicios regulares requieren un mínimo de estudiantes (29) para dotarlos de un profesional de la docencia y una escuela, cuyo mantenimiento y pago de servicios de operación son absorbidos por dichos sistemas educativos, el CONAFE atiende a NNA excluidos por estas disposiciones administrativas y que no tienen acceso a escuelas cercanas. El CONAFE no contrata profesionales de la educación como docentes ni tiene inmuebles propios como escuelas, sino que se apoya en personas voluntarias (figuras educativas), mayormente jóvenes con educación media superior, a quienes les da formación inicial e intensiva y les habilita para estar frente a grupos multigrado y multinivel. Los

espacios escolares que utiliza son provistos por las comunidades, usualmente pequeñas comunidades rurales, las cuales además se hacen corresponsables de la Educación Comunitaria brindando alojamiento y alimentación a las/los educadoras/es comunitarias/os cuando estos no son de la localidad.

El enfoque pedagógico en los sistemas educativos estatales se ha basado en la exposición del docente frente a sus estudiantes, sin importar los niveles de aprendizaje y rezago que tengan, mientras que, a partir del 2022, el CONAFE ha retomado la Relación Tutora como núcleo pedagógico de su modelo educativo por su probada efectividad en los procesos de aprendizaje.

En contraste con el tipo mayoritario de las escuelas públicas de educación preescolar, primaria y secundaria (denominadas regulares) de los sistemas educativos estatales que están diseñadas para contar con un maestro por grado, los servicios educativos del CONAFE tienen un educador comunitario que atiende a la comunidad en su conjunto.

De forma natural, el CONAFE ha ampliado su cobertura a otras subpoblaciones de niñas y niños que no son atendidos por los sistemas educativos estatales y que demandan atención educativa, como lo son los miembros de familias jornaleras, indígenas, afromexicanas, de familias circenses o de quienes residen en albergues para migrantes o para mujeres que sufren de violencia.

Del mismo modo, en las comunidades donde el CONAFE ya brinda servicios no excluye de su atención a adolescentes que carecen de la educación básica y apoya a los miembros de la comunidad que desean continuar su formación.

Desde el ciclo escolar 2021-2022 se promovió la autogestión educativa en las comunidades, promoviendo la elaboración de contenidos educativos locales, proyectos comunitarios y la participación constante de la APEC en las decisiones educativas de la localidad. Adicionalmente, desde el ciclo escolar 2022-2023 se ha propuesto formar y capacitar a las APEC para que apoyen en la gestión de los servicios educativos en cada comunidad.

Al cierre del ciclo escolar 2023-2024, se atendieron alrededor de 510 mil NNA en todo el país, de los cuales 198,272 fueron niñas y niños menores de 3 años 11 meses en educación inicial con el apoyo de más de 19 mil jóvenes, educadoras/es comunitarias/os, en 21,934 servicios y mediante la participación activa de personas gestantes, figuras educativas madres, padres, tutores y personas cuidadoras. Las/los educadoras/es comunitarias/os contaron con el acompañamiento de 2,690 figuras educativas. El resto de las y los estudiantes, poco más de 312 mil niñas, niños y adolescentes cursaron la educación preescolar, primaria o secundaria. Los servicios son multigrado y algunos multinivel, atendidos por más de 34 mil educadoras/es comunitarias/os. El total de figuras educativas en estos tres niveles educativos fue de más de 39 mil para la operación de casi 35 mil servicios.

Para la prestación de todos los servicios educativos se contó con la participación de más de 58 mil figuras educativas, 88% de estas frente a grupo (Educadoras /es Comunitarias /os) y el 12% destinado al acompañamiento de las/los educadoras/es comunitarias/os.

Para enfrentar el reto de atender a la población descrita se impulsa la práctica pedagógica de la Relación Tutora, la cual es flexible, permite una atención escolarizada y no escolarizada, se adapta a los distintos avances escolares de las y los estudiantes en sus contextos particulares, en lo que se ubica la población rural e indígena o grupos en situación de movilidad, residencia temporal o vulnerabilidad.

Perspectiva de atención educativa

El CONAFE implementa un Modelo de Educación Comunitaria como un subsistema del Sistema Educativo Nacional que imparte educación obligatoria, universal, inclusiva, pública, gratuita y laica. Promueve la prestación de servicios educativos con equidad e inclusión a través de educadoras/es comunitarias/os que no están incorporados al Sistema para la Carrera de Maestras y Maestros ni tienen una relación contractual, sino que atienden en las comunidades del país a cualquier persona con el interés de aprender, con una orientación integral en el marco de la Nueva Escuela Mexicana (NEM).

La visión de atención educativa del CONAFE es la comunidad, por ello transita de un modelo basado en la prestación de servicios educativos, de inicial a secundaria, a un modelo de atención educativa más amplia, incluyente y flexible, que busca la inclusión de todas las personas que forman parte de la comunidad con interés de aprender, integrando comunidades de aprendizaje en cada localidad y en red con otras localidades, favoreciendo el aprendizaje a lo largo de toda la vida. Como lo ha establecido la investigación educativa, la participación de las madres y padres en la educación de sus hijas e hijos es benéfica. Es de esperarse que el involucramiento de la comunidad generará un ambiente que propiciará el interés por aprender, para el cumplimiento de los objetivos del CONAFE y del derecho a la educación.

Una intención de la educación comunitaria es alentar la capacidad de gestión de las comunidades para impulsar su desarrollo autónomo, teniendo como herramienta fundamental la educación. Una de las vías para alcanzar esto es que las comunidades tengan la opción de proponer como educador /a comunitario /a, a uno de sus integrantes.

El nuevo modelo se sustenta en dos rasgos distintivos de las localidades donde opera el CONAFE: el arraigo comunitario y el sentido de pertenencia del servicio educativo a la comunidad. El arraigo va más allá de la permanencia en la localidad, porque recoge el conocimiento, las prácticas sociales y los elementos culturales que identifican y hacen pertenecer a una comunidad; en tanto el sentido de apropiación del servicio de Educación Comunitaria genera un vínculo que cohesionan social y culturalmente a un colectivo en un territorio determinado.

El servicio que ofrece el CONAFE, desde el periodo de gestación a la primera infancia (que comprende la educación inicial y preescolar), se brinda mediante procesos reflexivos con madres, mujeres embarazadas, padres y/o cuidadores en torno a sus acciones de crianza, a fin de propiciar interacciones entre personas adultas, niñas y niños para favorecer el desarrollo integral y el ejercicio de sus derechos.

La atención a la primera infancia en el CONAFE tiene como objetivo favorecer el desarrollo integral de las niñas y los niños, mediante el enriquecimiento de las prácticas de crianza de sus familias, agentes educativos y otros miembros de la comunidad, que intervienen en su entorno, a través de sesiones, visitas domiciliarias, estrategias de difusión y divulgación, así como de materiales educativos, con apego y respeto a la diversidad cultural y de género que existe en las comunidades que son atendidas.

En este sentido, el arraigo de las figuras educativas del CONAFE y su involucramiento en las actividades extraescolares permite una mayor participación y compromiso de las APEC en la vida educativa, además de que favorece un mejor conocimiento del contexto para la vinculación del currículo con temas locales.

Bajo este marco conceptual, el CONAFE se encuentra en un proceso de transformación con la implementación del Modelo de Educación Comunitaria, el cual tiene definido para su instrumentación lo siguiente:

- a. Impulsar una perspectiva de la educación comunitaria que incorpore a todas aquellas personas con interés de aprender y enseñar;
- b. Promover una pedagogía basada en el diálogo y la Relación Tutora;
- c. Ampliar formas de organización escolar con flexibilidad en el uso del tiempo y el espacio educativo;
- d. Fortalecer, a través del SFPEC, las trayectorias académicas de las figuras educativas que participan para apoyar la realización del servicio social educativo (práctica educativa) en el CONAFE, así como los procesos asociados a su captación, formación, permanencia, acompañamiento académico, continuidad de estudios y desarrollo profesional;
- e. Consolidar la estructura de acompañamiento de todos los servicios de educación básica comunitaria;
- f. Implementar un enfoque de evaluación formativa de y para los aprendizajes y desarrollo de habilidades;
- g. Fortalecer y potenciar el trabajo territorial en las comunidades atendidas por el CONAFE a través de la vinculación con programas estratégicos gubernamentales, dependencias públicas, instituciones académicas, asociaciones civiles, fundaciones e iniciativas privadas;
- h. Promover un modelo de gestión institucional que responda en la operación y funcionamiento a los objetivos de la educación comunitaria;
- i. Impulsar la conectividad y el acceso a nuevas tecnologías para el aprendizaje, para apoyar el trabajo académico de las figuras educativas, el control escolar y la autogestión de las APEC;
- j. Gestionar convenios de colaboración y/o específico con otras instituciones públicas y privadas que ayuden a lograr los objetivos educativos a cargo del CONAFE.

De conformidad con lo dispuesto en el artículo 179 del RLFPyRH, se verificó que el Programa objeto de las presentes Reglas de Operación (RO) no se contrapone, afecta ni presenta duplicidades con otros programas y acciones del Gobierno Federal, en cuanto a su diseño, beneficios, apoyos otorgados y población objetivo, así como que se cumplen las disposiciones aplicables.

2. OBJETIVOS

2.1. General

Brindar servicios educativos a niñas, niños y adolescentes (NNA) de las comunidades rurales susceptibles de atención por parte del CONAFE, cuyas familias solicitan el servicio educativo y aceptan su corresponsabilidad, con un modelo educativo apropiado.

2.2. Específicos

- a. Atender la demanda de servicios educativos comunitarios que solicitan las familias de NNA sin acceso a los servicios educativos otorgados por los sistemas regulares para garantizar una educación pertinente basada en el diálogo y la colaboración.
- b. Establecer servicios educativos comunitarios en localidades con baja matrícula y no atendidos por los sistemas educativos regulares; migrantes nacionales e internacionales; grupos en situación de movilidad, residencia temporal o vulnerabilidad.
- c. Brindar el servicio de educación inicial comunitario a mujeres embarazadas y personas gestantes, personas cuidadoras, así como a las madres y padres de niñas y niños menores de 0 a 2 años 11 meses. En caso de que las familias con menores de 3 años 11 meses soliciten el servicio el CONAFE lo brindará.
- d. Asegurar la captación y acompañamiento académico de figuras educativas, en los Servicios de la educación comunitaria para el Bienestar, con el apoyo de las APEC.
- e. Implementar el sistema de formación en la práctica educativa comunitaria para impulsar la formación y el desarrollo de los perfiles polivalentes de las figuras educativas en condiciones de atender a toda la población interesada en aprender, sin importar el nivel educativo.
- f. Fortalecer la participación y corresponsabilidad de las APEC en las comunidades para el desarrollo de la educación comunitaria para el Bienestar en beneficio de toda la comunidad.

3. LINEAMIENTOS

3.1. Cobertura

Localidades rurales o indígenas donde se incluyan grupos migrantes, afromexicanos, campamentos agrícolas donde laboran familias jornaleras, circos, albergues para poblaciones en situación migratoria o centros para el cuidado y atención a mujeres víctimas de violencia, así como asentamientos en ciudades que optan por la educación comunitaria para el Bienestar de todas las entidades federativas o localidades sin acceso a servicios escolares cercanos provistos por las AEL.

3.2. Población objetivo

Niñas, niños y adolescentes de las comunidades rurales susceptibles de atención por parte del CONAFE cuyas familias solicitan el servicio educativo y aceptan su corresponsabilidad, concluyen cada uno de los niveles de educación básica comunitaria con un modelo educativo apropiado.

Se entiende por comunidades rurales susceptibles de atención por parte del CONAFE aquellas que presentan matrículas reducidas, o que presenten una situación complicada de movilidad para tener acceso al sistema educativo regular.

Se entiende por modelo educativo apropiado aquel que brinda la posibilidad de que una persona independientemente de su edad o contexto socioeconómico pueda ejercer su derecho a aprender y enseñar. El Modelo pedagógico de la Educación Comunitaria para el Bienestar tiene la flexibilidad necesaria para establecer una relación respetuosa de diálogo entre iguales, que privilegia el aprendizaje y se adapta al ritmo de quien aprende.

Bajo el mandato constitucional de los artículos Segundo, Tercero y Cuarto de la CPEUM, de garantizar acceso a la educación y la directriz de la Ley General de la Educación que establece en su artículo 5 que “Toda persona tiene derecho a la educación, el cual es un medio para adquirir, actualizar, completar y ampliar sus conocimientos, capacidades, habilidades y aptitudes que le permitan alcanzar su desarrollo personal y profesional; como consecuencia de ello, contribuir a su bienestar, a la transformación y el mejoramiento de la sociedad de la que forma parte”, de este modo no se puede negar la atención educativa a NNA que por diversas circunstancias son excluidos de la atención educativa regular en localidades urbanas o integrantes de las comunidades que soliciten su participación en las redes de tutoría del CONAFE con el fin de promover el bienestar comunitario. Estos casos serán tratados como casos de excepción.

3.3. Beneficiarias /os

NNA de las comunidades rurales susceptibles de atención por parte del CONAFE, así como aquellas personas que forman parte de las comunidades de aprendizaje del CONAFE como son madres, padres, cuidadores, mujeres embarazadas y personas gestantes.

3.3.1. Requisitos

Para que las personas habitantes de las comunidades con NNA, mujeres embarazadas, personas gestantes, personas cuidadoras, madres y padres de niñas, niños y adolescentes, susceptibles de atención en cualquier nivel de educación básica detectadas en estudios de gabinete o campo, puedan obtener el beneficio de los servicios educativos comunitarios que brinda el CONAFE, deberán solicitarlo por escrito de acuerdo con el procedimiento de selección descrito en la sección 3.3.2.

Asimismo en el caso de autoridades comunales o municipales, o cualquier otra instancia gubernamental, deberá presentar una solicitud mediante escrito libre para la instalación o reapertura de un servicio educativo comunitario, o capturarla en línea en la página <https://cnfsiiinafe.conafe.gob.mx/SolicitudServicios> dirigida a la Coordinación Territorial para el Servicio Educativo del CONAFE en la Entidad Federativa donde se ubica la localidad, con los siguientes datos:

1. Nombre de la localidad, campamento de jornaleros migrantes, circense o albergue indígena.
2. Municipio o demarcación territorial para la Ciudad de México, número de habitantes y de beneficiarios potenciales.
3. Especificar el tipo o tipos de servicio requeridos (inicial, preescolar, primaria y/o secundaria).
4. Proporcionar un croquis o mapa de referencia geográfica.

El procedimiento de solicitud es gratuito y puede efectuarse durante todo el año.

La solicitud puede entregarse directamente en la CT de lunes a viernes (días hábiles) de 9:00 a 15:00 horas, o mediante correo electrónico, el cual se puede consultar, así como las direcciones de cada CT en: <https://www.gob.mx/conafe/acciones-y-programas/coordinaciones-territoriales-para-el-servicio-educativo-del-conafe-en-las-entidades-federativas?state=published>

El plazo máximo para dar respuesta a la solicitud es de tres meses, contados a partir de la recepción completa de ésta. Si se requiere más información por parte de la CT, la persona solicitante tendrá 15 días hábiles para entregarla. La CT será la responsable de entregar la respuesta por escrito en el domicilio del solicitante o a través del correo electrónico que éste indique.

3.3.2. Procedimiento de selección

Servicios de Educación Comunitaria

Procedimiento para la selección de la población beneficiaria		
Etapa	Actividad	Responsable
1.-Identificación de la población potencial	Se analizan las bases poblacionales y educativas a nivel de localidad, esto permite identificar las poblaciones en las áreas rurales e indígenas sin acceso a los servicios educativos convencionales para integrar la PRODET. Asimismo, se incorporan las familias en condiciones de vulnerabilidad que requieran el servicio.	DOT y CT
2.-Entrega de solicitud	Solicitar directamente a la CT o capturar la solicitud en línea en la página gubernamental https://cnfsiiinafe.conafe.gob.mx/solicitudservicios , para la instalación o reapertura de un servicio educativo. Ello verificando el cumplimiento de los requisitos descritos en el numeral 3.2 "Población objetivo" y Anexo 2 Solicitud de un servicio de educación comunitaria para el Bienestar.	Habitantes de la comunidad, autoridades comunales o municipales, en su caso el OEE o cualquier otra instancia gubernamental.
3.-Análisis y atención	Integración del expediente y de acuerdo con la disponibilidad de meta, se captura el servicio en el módulo de Organización del servicio educativo de SIIINAFE, en caso de no disponer de meta de educadoras/es comunitarios/os, se solicita la ampliación a la DOT. Para los casos en donde no se cumple el numeral 3.2 de las presentes Reglas de Operación, se envía a la DOT para su dictaminación.	DOT y CT
4.-Dictaminación	Análisis y dictaminación de la solicitud en comento, tomando en consideración el Anexo 2 y dar a conocer a la CT la resolución, aplica para la población de áreas rurales e indígenas que no tienen acceso a un servicio educativo cercano, a donde puedan acudir las NNA y que implican situaciones de riesgo.	DOT

Procedimiento para la selección de la población beneficiaria		
Etapas	Actividad	Responsable
5.-Respuesta al solicitante	Comunicar por escrito a la persona interesada la respuesta emitida por la CT y/o la DOT en el caso de la Ciudad de México; para los casos favorables, indicar a partir de qué fecha se proporcionará el servicio solicitado, en un plazo de tres meses.	CT
6.-Registro del servicio en el catálogo de Centros de Trabajo	Para los servicios educativos de preescolar, primaria y secundaria, gestionar la asignación de la clave del centro de trabajo CCT, ante la autoridad educativa estatal, AEFCM y para los servicios de educación inicial, al momento de capturar en el SIINAFE, se le asignará una CCT de control interno.	CT
7.-Instalación del servicio	Ver el apartado 4.1 Proceso: Instalación de Servicios Educativos.	CT, ECA y ECAR

Cuando las/los beneficiarias /os sean personas físicas, la participación de mujeres y hombres en la solicitud y elegibilidad de los apoyos que proporciona el presente Programa, será en igualdad de condiciones y oportunidades, por lo que, ser mujer u hombre no será motivo de restricción para la participación y elegibilidad en la obtención de los apoyos.

A fin de incluir la perspectiva de género a través de acciones afirmativas, medidas de nivelación, medidas de inclusión, principio de paridad, entre otros proyectos y acciones, que permitan reducir las brechas de género y garantizar el cumplimiento de los objetivos de la política nacional para la igualdad entre mujeres y hombres que eliminen los obstáculos que dificultan la igualdad efectiva entre mujeres y hombres en el ámbito educativo, se debe realizar la medición de los impactos o resultados del programa de subsidios de forma diferenciada entre mujeres y hombres y atender lo establecido en el acuerdo por el que se emiten los Lineamientos para incorporar la perspectiva de género en las Reglas de Operación de los programas presupuestarios federales:

https://www.dof.gob.mx/nota_detalle.php?codigo=5442919&fecha=29/06/2016.

Solo podrán exigirse los datos y documentos estrictamente necesarios para tramitar la solicitud y acreditar si la/el potencial beneficiaria/o cumple con los criterios de elegibilidad.

El Programa adoptará, en lo procedente, el modelo de estructura de datos del domicilio geográfico establecido en el “Acuerdo por el que se aprueba la Norma Técnica sobre Domicilios Geográficos”, emitido por el Instituto Nacional de Estadística y Geografía, publicado en el DOF el 12 de noviembre de 2010.

Los componentes que integran el modelo de estructura de datos del domicilio geográfico son:

COMPONENTE		
ESPACIALES	DE REFERENCIA	GEOESTADÍSTICOS
Vialidad	No. Exterior	Área Geoestadística Estatal o de la Ciudad de México
Carretera	No. Interior	Área Geoestadística Municipal o Demarcación Territorial de la Ciudad de México
Camino	Asentamiento Humano	Localidad
	Código Postal	
	Descripción de ubicación	

3.4. Características de los apoyos (tipo y monto)

El presupuesto autorizado al Programa en el Presupuesto de Egresos de la Federación para el ejercicio fiscal 2025, se ubica en los capítulos de gasto 1000, 2000, 3000 y 4000 este último, en la Partida 44105 “Apoyo a voluntarios que participan en diversos programas federales”. A través de esta partida se otorgan apoyos económicos a las figuras educativas que realizan un servicio social (práctica educativa comunitaria) en el CONAFE, que brindan sin entañar relación contractual alguna como lo establece el Clasificador por objeto del gasto para la APF. El CONAFE otorga un apoyo a las figuras educativas que participan como voluntarios en sus servicios educativos sin ser servidores públicos, ni estar sujetas a una relación laboral subordinada ni tampoco constituir un subsidio.

Los subsidios son las asignaciones de recursos federales previstas en el Presupuesto de Egresos de la Federación que, a través de las dependencias y entidades, se otorgan a los diferentes sectores de la sociedad, a los gobiernos de las entidades federativas y, en su caso, los municipios para fomentar el desarrollo de actividades sociales o económicas prioritarias de interés general.

El otorgamiento de los subsidios y/o apoyos previstos con cargo al presente Programa deberá sujetarse a lo dispuesto en los artículos 74 al 79 de la LFPRH; y, 174 al 181 de su Reglamento, así como a lo previsto en las presentes RO.

Los convenios que, en su caso, se suscriban con las entidades federativas, con el propósito de formalizar el otorgamiento de subsidios y/o apoyos con cargo a este Programa, no tendrán el carácter de convenio de coordinación para transferir recursos del presupuesto de la SEP a los gobiernos de las entidades federativas o, en su caso, municipios con el propósito de descentralizar o reasignar la ejecución de funciones, programas o proyectos federales o, en su caso, recursos humanos y materiales a que hace referencia los artículos 82 y 83 de la LFPRH, en correlación con los artículos 223 y 224 del RLFPRH.

Los subsidios y/o apoyos que se otorguen tendrán la temporalidad y características que se autoricen en el marco de las presentes RO. Los subsidios se considerarán devengados de acuerdo con los criterios señalados en el numeral 3.4.1.1 "Devengos".

Adicionalmente a los recursos públicos asignados, el CONAFE podrá allegarse de recursos complementarios provenientes de instituciones gubernamentales y no gubernamentales, para el impulso y cumplimiento de su objeto.

Apoyos para la población potencial, objetivo y beneficiaria, de acuerdo con el Modelo de educación comunitaria para el Bienestar, la actividad de la Relación Tutora y el desarrollo de los servicios educativos comunitarios del CONAFE

Tipo de apoyo	Población objetivo	Monto o porcentaje	Periodicidad
Auxiliares didácticos.	Servicios educativos comunitarios, NNA matriculados, madres, padres, mujeres embarazadas, personas gestantes, tutores, personas cuidadoras.	Monto asignado de conformidad a la proyección de los estudiantes de los servicios educativos, establecidos en la PRODET y de acuerdo con la disponibilidad presupuestal.	Cada escolar. ciclo
Material para el aula.	Servicios educativos comunitarios, NNA matriculados, y madres, padres, mujeres embarazadas, personas gestantes, tutores, personas cuidadoras.	Monto asignado de conformidad a la proyección de estudiantes de los servicios educativos, establecidos en la PRODET y de acuerdo con la disponibilidad presupuestal.	Cada escolar. ciclo
Útiles escolares.	NNA matriculados en los servicios educativos comunitarios.	Monto asignado de conformidad a la proyección de estudiantes de los servicios educativos, establecidos en la PRODET y de acuerdo con la disponibilidad presupuestal.	Cada escolar. ciclo
Plan editorial.	Figuras educativas, NNA, servicios educativos y APEC.	Monto asignado de conformidad con la proyección de Figuras educativas, NNA, Servicios Educativos y APEC establecidos en la PRODET y de acuerdo con la disponibilidad	Cada escolar. ciclo

Tipo de apoyo	Población objetivo	Monto o porcentaje	Periodicidad
Apoyos económicos para la gestión, operación del servicio y formación voluntaria.	Servicios educativos comunitarios, APEC, CCS.	Monto asignado de conformidad a la proyección de servicios educativos, estudiantes a atender establecidos en la PRODET y a la disponibilidad presupuestal, así como de conformidad a lo establecido en los Lineamientos Generales que Regulan la Operación y Funcionamiento del Sistema de Formación en la Práctica Educativa Comunitaria* o el documento que para tal efecto genere el CONAFE.	Cada ciclo escolar.

*Se podrá consultar los Lineamientos Generales que Regulan la Operación y Funcionamiento del Sistema de Formación en la Práctica Educativa Comunitaria en la Normateca Interna del CONAFE: <https://cnfsiinafe.conafe.gob.mx/normateca/hnormatividad.aspx>

Apoyos para Figuras Educativas

Tipo de apoyo	Figuras Educativas	Monto o porcentaje	Periodicidad
Apoyos económicos para la práctica educativa comunitaria.	Dirigido a las/los EC, ECA y ECAR.	Recurso en dinero dirigido a las/los EC, ECA y ECAR que han sido propuestas por la comunidad y seleccionadas por el CONAFE, que participan de manera voluntaria y temporal en los procesos de planeación, operación y ejecución de los servicios del modelo de educación comunitaria para el Bienestar.	Cada ciclo escolar.
Apoyo para la conectividad.	Dirigido a las/los EC, ECA y ECAR.	Recurso en dinero dirigido a las/los EC, ECA y ECAR para conectividad.	Cada ciclo escolar Se entregará un apoyo único anual.
Apoyo para la formación.	Dirigido a las/los EC, ECA y ECAR.	Recurso en dinero dirigido a las/los EC, ECA y ECAR para la Formación.	Cada ciclo escolar, de acuerdo con el calendario de formación que establezca la DECB.
Apoyo de fin de año.	Dirigido a las/los EC, ECA y ECAR.	Recurso en dinero dirigido a las/los EC, ECA y ECAR para el apoyo de fin de año.	Una vez al año, en diciembre, de acuerdo con la disponibilidad presupuestal.
Apoyo para la continuidad de estudios.	Dirigido a las/los EC, ECA y ECAR en servicio y ex figuras educativas del SED.	Recurso en dinero dirigido a las/los EC, ECA y ECAR para la continuidad de sus estudios durante o a la conclusión de la práctica educativa.	Todos los usuarios podrán recibir el apoyo complementario para continuidad de estudios, de manera paralela hasta por 48 meses o bajo los criterios establecidos en los Lineamientos.
Movilidad,	Dirigido a las/los EC,	Recurso en dinero dirigido a	Cada ciclo escolar

Tipo de apoyo	Figuras Educativas	Monto o porcentaje	Periodicidad
hospedaje y alimentos para la formación.	ECA y ECAR.	las/los EC, ECA y ECAR para movilidad y alimentación para la formación.	Se asignará de acuerdo con el calendario de formación establecido por la DECB y la organización de los Colegiados de Aprendizaje Microrregionales y Regionales.
Equipamiento para las figuras educativas.	Dirigido a las/los EC, ECA y ECAR.	Recurso en especie a las/los EC, ECA y ECAR para realizar su práctica educativa.	Cada ciclo escolar
Materiales para Figuras Educativas	Dirigido a las/los EC, ECA y ECAR.	Recursos en especie a las/los EC, ECA y ECAR para realizar su práctica educativa.	Cada ciclo escolar
Apoyo económico para la atención médico-quirúrgica, farmacéutica y hospitalaria.	Dirigido a las/los EC, ECA y ECAR.	Recurso en dinero.	Cada ciclo escolar cuando el EC, ECA y ECAR tenga un accidente o situación de enfermedad o incapacidad total permanente durante la etapa de formación inicial, la práctica educativa comunitaria. Este apoyo será proporcionado únicamente en las comunidades donde no opere el programa IMSS-Bienestar.
Apoyo a beneficiarios de la figura educativa por su fallecimiento.	Dirigido a las/los EC, ECA y ECAR y ex figuras en el SED.	Recurso en dinero para apoyo a familiares establecidos como beneficiarios por fallecimiento de las/los EC, ECA y ECAR.	Este apoyo se otorgará por única ocasión si se encuentra en el proceso de formación, la práctica educativa comunitaria y/o como usuario para la continuidad de estudios.

Estos apoyos estarán sujetos de acuerdo con lo establecido en los Lineamientos que regulan la operación y funcionamiento del sistema de formación en la práctica educativa comunitaria vigentes que se podrán consultar en: <https://cnfsiiinafe.conafe.gob.mx/normateca/habrearchivo.aspx?312> y a las disponibilidades presupuestales del CONAFE.

El CONAFE, de acuerdo con la disponibilidad presupuestal, destinará recursos para otorgar un apoyo económico mensual a aquellas personas que fungen como figuras educativas, en su carácter de voluntarios y sin que esto implique una relación de carácter laboral, con la finalidad de apoyar su manutención y gastos menores durante la realización del servicio social (práctica educativa comunitaria) en el CONAFE, gastos para trasladarse, hospedarse y alimentarse a las sedes de formación, así como para la entrega de materiales y equipamiento para su desempeño cotidiano en su estancia en la comunidad, e identificarse como educadoras/os comunitarias/as del CONAFE.

Adicionalmente, en caso de decidir ser usuarios del SFPEC, podrán recibir los apoyos respectivos, para fortalecer su desempeño en la práctica educativa y la Relación Tutora, permitiendo con ello un nuevo enfoque de trayectorias de las figuras educativas fomentando en ellas su desarrollo profesional hacia perfiles polivalentes, lo anterior de acuerdo con la disponibilidad presupuestal.

Asimismo, se podrán otorgar apoyos adicionales y/o parciales a los arriba señalados para el desarrollo y participación en proyectos de innovación o piloto, orientados a fortalecer o complementar los distintos

procesos de organización de las nuevas formas de gestión del aprendizaje que incorpore esquemas flexibles del uso del tiempo destinado a proceso de enseñanza-aprendizaje y los espacios educativos comunitarios, del Modelo de Educación Comunitaria para el Bienestar o de la Relación Tutora así como para la formación y el aprendizaje de los integrantes de la comunidad, impulsando prácticas de evaluación formativa de y para el aprendizaje y desarrollo de habilidades, destrezas, actividades académicas, aptitudes, herramientas tecnológicas, culturales, deportivas, locales, estatales o nacionales, en casos excepcionales o emergentes que pongan en riesgo la permanencia o conclusión de los trayectos educativos y para las necesidades en la operación de los servicios educativos comunitarios del CONAFE con base en el Modelo de Educación Comunitaria para el Bienestar, las estrategias para la Relación Tutora o líneas de política que operen, siempre y cuando exista la suficiencia presupuestaria.

Respecto al subsidio directo TG 1, en ningún caso estos recursos se podrán utilizar para el pago de prestaciones de carácter económico, compensaciones, sueldos o sobresueldos a personal directivo, docente o personas servidoras públicas, que laboren en la SEP, en la Autoridad Educativa Local/Estatal (AEL/AEE) o en la AEFCEM así como tampoco para pasajes y viáticos internacionales, arrendamiento para oficinas y equipo, becas, tratamientos médicos o apoyos económicos directos a los educandos.

Durante la operación del Programa, el CONAFE como responsable del ejercicio de su presupuesto autorizado, la instancia ejecutora del apoyo otorgado, las AEL/AEE y la población beneficiaria, deberán observar que la administración de los recursos públicos se realice bajo los criterios de legalidad, honestidad, eficiencia, eficacia, economía, racionalidad, austeridad, transparencia, control de rendición de cuentas con equidad e igualdad de género, establecidos en los artículos 1, 75 y 77 de la LFPRH, en el Título Cuarto, Capítulo XII, sección IV del RLFPRH, así como en las demás disposiciones que para tal efecto emita la SHCP, y disponga el PEF.

El CONAFE deberá promover ante los beneficiarios de los subsidios y/o apoyos que se otorgan en el marco del presente Programa, en los casos que aplique, el reintegro a la TESOFE de los recursos que no se destinen a los fines autorizados y aquellos que al cierre del ejercicio fiscal 2025, no se hayan devengado, o que no se encuentren vinculados formalmente a compromisos y obligaciones de pago, en términos de lo dispuesto en los artículos 54 de la LFPRH; 176, primer párrafo del RLFPRH, y en caso de que aplique, el artículo 17 de la LDFEFM.

Las erogaciones previstas en el PEF que no se encuentren devengadas al 31 de diciembre de 2025, no podrán ejercerse.

3.4.1. Devengos, aplicación y reintegro de los recursos

3.4.1.1. Devengos

Los recursos se considerarán devengados para efecto de los/as beneficiarios/as cuando en sus registros contables, presupuestarios o a través de instrumentos legales, reconozcan obligaciones de pago a favor de terceros.

Los recursos se considerarán vinculados formalmente a compromisos y obligaciones de pago cuando a través de un instrumento legal se haya asumido la obligación o compromiso de realizar una erogación en favor de un tercero.

Cuando el/la beneficiario/a del presente Programa sea una persona física o, en su caso, personas morales distintas a los gobiernos de las entidades federativas; o, en su caso, municipios, los recursos se considerarán devengados una vez que se haya constituido la obligación de entregar el recurso a la/el beneficiaria/o por haberse acreditado su elegibilidad antes del 31 de diciembre del ejercicio fiscal 2025, con independencia de la fecha en la que dichos recursos se pongan a disposición para el cobro correspondiente, a través de los mecanismos previstos en estas RO y en las demás disposiciones aplicables. El CONAFE o, en su caso, la instancia ejecutora, será responsable de gestionar la entrega del apoyo a más tardar el 31 de diciembre de 2025.

Los recursos devengados y no cobrados por el CONAFE se ajustarán a lo señalado en el segundo párrafo del artículo 176 del Reglamento de la LFPRH.

3.4.1.2. Aplicación

La/el beneficiaria/o de los apoyos tendrán la obligación de aplicar los recursos recibidos para el objeto y los fines que les fueron otorgados.

Los recursos se considerarán comprometidos cuando exista un instrumento jurídico que formalice una relación jurídica con terceros por la adquisición de bienes y servicios o ejecución de obras; y devengados cuando se reconozca una obligación de pago a favor de terceros por la recepción de conformidad de bienes, servicios y obras oportunamente contratados, así como de las obligaciones que deriven de tratados, leyes, decretos, resoluciones y sentencias definitivas.

Cuando en las actividades de seguimiento o supervisión que defina el CONAFE, identifique que los recursos fueron destinados a fines distintos a los autorizados; o bien, existan remanentes en su aplicación, solicitará a la/el beneficiaria/o, en caso de que aplique, realizar su reintegro a la TESOFE, quien estará obligado a realizarlo en un plazo no mayor a 15 días hábiles contados a partir de la fecha en que reciba por parte de la UR, o, en su caso de la unidad ejecutora del Programa, la notificación formal con las instrucciones que correspondan para efectuar dicho reintegro.

En los casos en que la/el beneficiaria/o no haya podido aplicar los recursos debido a causas ajenas o de fuerza mayor, éste/a lo deberá informar al CONAFE o, en su caso, a la instancia ejecutora del Programa de dicha situación, y reintegrar los recursos no erogados, junto con los rendimientos que se hubiesen generado a la TESOFE; en un plazo no mayor a 15 días hábiles contados a partir de la fecha en que reciba la notificación formal de la UR o, en su caso, de la instancia ejecutora del Programa con las instrucciones que correspondan para efectuar el reintegro.

3.4.1.3. Reintegros

En los casos en los que existan recursos por reintegrar a la TESOFE, en términos de lo dispuesto en el artículo 176 del RLFPRH, se realizarán mediante línea de captura, para lo cual el/la beneficiario/a deberá solicitar a la Instancia ejecutora del Programa el CONAFE e informar de la realización del reintegro a la misma, adjuntando el comprobante del depósito correspondiente en un plazo no mayor a tres días hábiles contados a partir de que haya sido realizado el reintegro.

Con fundamento en lo establecido en el artículo 54 párrafos segundo y tercero de la LFPRH, la Instancia Normativa del Programa, de acuerdo con lo previsto en el numeral 3.6.1 denominado Instancia (s) ejecutora(s) y la persona beneficiaria que, al 31 de diciembre de 2025, conserven recursos federales deberán reintegrarlos a la TESOFE, conjuntamente con los rendimientos financieros obtenidos, dentro de los 15 días naturales siguientes al cierre del ejercicio fiscal 2025.

De ser el caso, los gobiernos de las entidades federativas o, en su caso, los municipios por conducto de las autoridades estatales competentes, a más tardar el 15 de enero de 2026, deberán reintegrar a la TESOFE, los subsidios (transferencias federales etiquetadas, en términos del artículo 17 de la LDFEFM) que, al 31 de diciembre de 2025, no hayan sido devengadas por las Entidades Federativas.

Los subsidios federales otorgados (transferencias federales etiquetadas, en términos del artículo 17 de la LDFEFM) que al 31 de diciembre de 2025, se hayan comprometido y aquellos devengados, pero que no hayan sido pagados, deberán cubrir los pagos respectivos, a más tardar durante el primer trimestre del ejercicio 2026; o bien, de conformidad con el calendario de ejecución establecido en el convenio correspondiente; una vez cumplido el plazo referido, los recursos remanentes junto con los rendimientos financieros generados, deberán reintegrarse a la TESOFE, a más tardar dentro de los 15 días naturales siguientes.

En el caso de la AEFCM, deberá sujetarse a lo previsto en el segundo y último párrafo del artículo 54 de la LFPRH y demás disposiciones normativas aplicables en la materia.

En los casos en que los gobiernos de las entidades federativas beneficiarias de los subsidios, o de ser el caso, el/la beneficiario/a indirecto/a del apoyo por conducto del gobierno de la entidad federativa, esté obligada/o a reintegrar los recursos federales objeto de los apoyos otorgados, no podrán deducir las comisiones bancarias que por manejo de cuenta y operaciones haya cobrado la institución financiera. Los gobiernos de las entidades federativas beneficiarias de los apoyos, o de ser el caso, el/la beneficiario/a indirecto/a por conducto del gobierno de la entidad federativa, deberá cubrir dichas comisiones con cargo a sus propios recursos.

Los rendimientos que deban enterarse a la TESOFE, por habersele requerido el reintegro parcial o total de los recursos objeto de los apoyos otorgados, serán aquellos que puedan verificarse a través de los estados de cuenta bancarios, descontando el Impuesto Sobre la Renta (ISR).

En caso de que las actividades de seguimiento o supervisión que defina el CONAFE identifique que los recursos fueron destinados a fines distintos a los autorizados, o bien, existan remanentes en su aplicación, solicitará a los gobiernos de las entidades federativas beneficiarias de los apoyos realizar su reintegro a la TESOFE, estará obligado a realizarlo en un plazo no mayor a 15 días hábiles contados a partir de la fecha en que reciba de dicha instancia ejecutora la notificación formal con las instrucciones para efectuar dicho reintegro.

En caso de que los gobiernos de las entidades federativas beneficiarias de los subsidios o, de ser el caso, el/la beneficiario/a indirecto/a del apoyo por conducto del gobierno de la entidad federativa, no reintegre los recursos en el plazo establecido en las presentes RO, será sujeto de las sanciones y penas correspondientes, conforme a las disposiciones aplicables en la materia.

El CONAFE deberá prever en los instrumentos jurídicos, a través de los cuales se canalicen recursos en el marco de las presentes RO, la obligación de los/las beneficiarios/as, en los casos que corresponda, de reintegrar a la TESOFE los recursos que no se destinen a los fines autorizados y aquellos que al cierre del ejercicio no se hayan devengado o que no se encuentren vinculados formalmente a compromisos y obligaciones de pago, en términos de lo dispuesto en los artículos 54 de la LFPRH; y, 176, primer párrafo del RLFPRH.

En caso de que el CONAFE no reintegre los recursos en el plazo establecido en las presentes RO o conforme las disposiciones normativas aplicables en la materia, será sujeto de las sanciones y penas correspondientes previstas por estas últimas.

De ser el caso, será de la total, única y absoluta responsabilidad de las Entidades Federativas beneficiarias de los subsidios por conducto de las autoridades competentes, calcular y pagar las cargas financieras que, en su caso corresponda, cuando los reintegros y/o enteros no se realicen dentro de los plazos señalados.

Penas por atraso en reintegros

El cálculo de la pena por atraso en el reintegro deberá realizarse conforme a lo señalado en la Ley de Tesorería de la Federación y conforme a la tasa que se establezca en la Ley de Ingresos de la Federación para el ejercicio fiscal 2025, conforme a lo siguiente:

La/s persona/s beneficiaria/s que no reintegren los recursos en el plazo establecido en las presentes RO, deberá/n pagar una pena por atraso multiplicando el importe no reintegrado oportunamente por el número de días naturales de retraso y la tasa diaria, conforme a la siguiente fórmula:

$$Pena = importe \times días \times \frac{tasa}{30}$$

Variable	Concepto
Importe	Monto no reintegrado en el plazo establecido
Días	Número de días naturales de atraso en reintegros contados a partir del día siguiente en que el plazo establecido venció
Tasa	Tasa establecida en la Ley de Ingresos de la Federación para el ejercicio fiscal 2025

Nota: Para el ejercicio fiscal 2025 la tasa establecida en la Ley de Ingresos de la Federación se encuentra determinada en su artículo 8 fracción I y corresponde al 0.98 por ciento mensual sobre los salarios insolutos.

Estas penas por atraso deberán estar indicadas en los convenios que se suscriban con los las/os beneficiaria/os y serán pagadas conforme al procedimiento que establezca la Secretaría de Hacienda y Crédito Público por conducto de la TESOFE.

3.5. Derechos, obligaciones y causas de incumplimiento, suspensión, cancelación o reintegro de los recursos

Derechos

Al instalarse el servicio educativo comunitario las personas beneficiarias tienen derecho a recibir la intervención pedagógica y didáctica, acorde al nivel educativo que corresponde, a través de una figura

educativa; el CONAFE dotará de auxiliares didácticos, apoyos al aula y útiles escolares, información oportuna y suficiente sobre el desempeño académico y las condiciones de promoción, acreditación y certificación de las y los estudiantes.

Obligaciones

Las comunidades donde se instalan los servicios educativos comunitarios deberán procurar mantener la matrícula, disponer un espacio físico en condiciones óptimas para el desarrollo de las actividades educativas, así como participar en los comités, comisiones y actividades de la APEC.

Las CT y, en su caso, el OEE, de manera coordinada, deberán formalizar la firma de los convenios con el CONAFE con las APEC.

Suspensión

Los servicios educativos comunitarios sólo podrán suspenderse, de manera temporal o definitiva, en caso del incumplimiento de los convenios con las APEC, o en caso fortuito o de fuerza mayor. La solicitud de suspensión de los servicios educativos tendrá que realizarse expresamente mediante escrito libre por las/los EC, ECA, ECAR o la APEC dirigido a las CT, señalando los motivos. El personal de la CT notificará a la AEE mediante el formato CCT-NM el movimiento de clausura de la CCT.

Para la suspensión de los servicios de educación comunitaria para el Bienestar, la figura educativa informará al personal de la CT la causa de suspensión, y deberá realizar una asamblea con la APEC, levantando una minuta de acuerdos firmada y sellada por la mesa directiva de la APEC, en donde se especifica las circunstancias, fecha y hechos de suspensión o cancelación del servicio educativo. La figura educativa deberá enviar esta minuta a la CT. Los plazos de presentación serán de 15 días hábiles y el plazo de prevención será de 10 días hábiles.

Las gestiones para reanudar la operación del servicio educativo comunitario las deberá realizar la comunidad de acuerdo con lo descrito en el numeral 3.3.1. Requisitos de las presentes RO.

3.6. Participantes

3.6.1. Instancia(s) ejecutora(s)

La instancia ejecutora es el CONAFE a través de las Unidades Administrativas determinadas en el Estatuto Orgánico vigente.

3.6.2. Instancia(s) normativas(s)

Cada unidad administrativa determinada en el Estatuto Orgánico vigente del CONAFE será la instancia normativa en el ámbito de su competencia, y serán responsables de interpretar las presentes RO y resolver las dudas y aspectos no contemplados en las mismas. En caso de que exista alguna petición sobre estas RO, la DEEGI será la encargada de recibirla y turnarla a la unidad administrativa correspondiente.

3.7. Coordinación institucional

El CONAFE podrá establecer acciones de coordinación con las autoridades federales y locales (estatales, municipales, Ciudad de México y demarcaciones territoriales de la Ciudad de México), las cuales tendrán que darse en el marco de las disposiciones de las presentes RO y de la normativa aplicable, a fin de evitar duplicidades con otros programas del Gobierno Federal.

Para el mejor cumplimiento de las acciones que se ejecutan a través del presente Programa, se podrán realizar los ajustes necesarios en su planeación y alcances, estableciendo los acuerdos, la coordinación y vinculación interinstitucional correspondientes, en el marco de lo dispuesto en las disposiciones jurídicas aplicables en la materia, lo establecido por las presentes RO y de las metas establecidas, así como en función de la disponibilidad presupuestaria autorizada.

Además, el CONAFE podrá establecer acciones de colaboración y concertación con los sectores social y privado en los ámbitos nacional o internacional, para asegurar el cumplimiento de su objeto y fortalecer las acciones de fomento educativo con la intervención que le corresponda a las Secretarías de Relaciones Exteriores y de Educación Pública.

4. OPERACIÓN

4.1. Proceso

Para la educación comunitaria

Proceso: Instalación y operación de servicios educativos		
Etapa	Actividad	Responsable
1.-Identificación de la población	1.1 Ver el apartado 3.3.2. Procedimiento para la selección de la población beneficiaria.	DOT y CT
2.-Planeación y Programación	2.1 Dictaminar la PRODET con base en la disponibilidad de recursos y elaborar el anuncio de metas institucionales para el ciclo escolar.	DOT
3.-Captación y asignación.	<p>3.1. Las CT implementan una estrategia de promoción para la captación de aspirantes a educador(a) comunitario(a) considerando las propuestas de las APEC.</p> <p>3.2 Las personas aspirantes realizan su registro en línea en el SIIINAFE.</p> <p>3.3 La CT selecciona a las personas aspirantes y las considera para la etapa de formación inicial intensiva</p> <p>3.4. La CT valida que la persona aspirante haya concluido de manera satisfactoria la etapa de formación intensiva.</p> <p>3.5. La CT y el EC firman el Convenio de Concertación Voluntaria como educador(a) comunitario(a).</p> <p>3.6 La CT genera a las personas educadoras comunitarias la carta de asignación a la comunidad y servicios, la cual se descarga de la aplicación móvil.</p> <p>3.7 La CT genera las credenciales foliadas para que la persona educadora comunitaria descargue desde su aplicación móvil.</p>	DCPD, DOT, CT OEE Y APEC
4.- Inicio de operación del servicio en comunidad	<p>4.1 Las madres y padres de familia o tutores, a través de asamblea conforman la mesa directiva de la APEC.</p> <p>4.2 El EC se presenta en la comunidad con la cual la APEC procede a la firma del convenio entre la APEC con el CONAFE.</p>	CT, ECA y ECAR
5.- Formación y acompañamiento académico de figuras educativas	<p>5.1. La DECB emite un calendario de los procesos de formación inicial y permanente y lo actualiza de acuerdo con los calendarios escolares emitidos por la SEP.</p> <p>5.2 La CT implementa los colegiados de formación estatales, regionales y microrregionales de acuerdo con el calendario mencionado en el punto 5.1.</p> <p>5.3 La DECB en coordinación con los equipos académicos de las CT realizan un acompañamiento y asesoría académica durante el ciclo escolar.</p>	DECB y CT

Los convenios que suscriba el CONAFE con las figuras educativas y la APEC se podrán formalizar mediante la firma autógrafa o a través de la firma electrónica establecida por el CONAFE mediante un token, así como firma avanzada de aquellos funcionarios que tengan competencia para ello.

4.2. Ejecución

4.2.1. Avance físico y financiero

La UAF y la DEEGI formularán trimestralmente el reporte de los avances sobre la aplicación de los recursos y/o de las acciones que se ejecuten bajo su responsabilidad con cargo a los recursos otorgados

mediante este Programa, mismo (s) que deberá(n) remitir a la Dirección General de Presupuesto y Recursos Financieros de la SEP durante los 10 días hábiles posteriores a la terminación del trimestre que se reporta. Invariablemente, la instancia ejecutora deberá acompañar a dicho reporte, la explicación de las variaciones entre el presupuesto autorizado, el modificado y el ejercido, así como las diferencias entre las metas programadas y las alcanzadas.

Dichos reportes, deberán identificar y registrar a la población atendida diferenciada por sexo, grupo de edad, región del país, entidad federativa, municipio o demarcación territorial de la Ciudad de México.

Los reportes permitirán dar a conocer los avances de la operación del Programa en el periodo que se reporta, y la información contenida en los mismos será utilizada para integrar los informes institucionales correspondientes.

Será responsabilidad del CONAFE, concentrar y analizar dicha información, para la toma oportuna de decisiones.

4.2.2. Acta de entrega-recepción

No aplica.

4.2.3. Cierre de ejercicio

El CONAFE estará obligado a presentar, como parte de su informe correspondiente al cuarto trimestre del año fiscal 2025, una estimación de cierre (objetivos, metas y gasto) conforme a lo establecido por la SHCP en las respectivas disposiciones específicas para el cierre presupuestario; mismo que se consolidarán con los informes trimestrales de avance físico-financiero y/o físico presupuestario entregados por los beneficiarios, a más tardar 10 días hábiles posteriores al cierre del ejercicio fiscal 2025.

5. AUDITORÍA, CONTROL Y SEGUIMIENTO

Los subsidios mantienen su naturaleza jurídica de recursos públicos federales para efectos de aplicación, ejecución, fiscalización, transparencia y rendición de cuentas, por lo tanto podrán ser revisados y auditados por la SABG o instancia fiscalizadora correspondiente que se determine, por el Órgano Interno de Control en la Secretaría de Educación Pública y/o auditores independientes contratados para dicho fin, en coordinación con los Órganos Locales de Control, por la SHCP, por la Auditoría Superior de la Federación y demás instancias que en el ámbito de sus respectivas atribuciones resulten competentes.

Como resultado de las acciones de auditoría que se lleven a cabo, la instancia de control que las realice mantendrá un seguimiento interno que permita emitir informes de las revisiones efectuadas, dando principal importancia a la atención en tiempo y forma de las anomalías detectadas hasta su total solventación.

6. EVALUACIÓN

6.1. Interna

La DEEGI podrá instrumentar un procedimiento de evaluación interna con el fin de monitorear el desempeño del Programa construyendo, para tal efecto, indicadores relacionados con sus objetivos específicos, de acuerdo con lo que establece la Metodología de Marco Lógico. El procedimiento se operará considerando la disponibilidad de los recursos humanos y presupuestarios de las instancias que intervienen.

Asimismo, se deberán incorporar indicadores de desempeño específicos que permitan evaluar la incidencia de los programas presupuestarios, el abatimiento de las brechas de género, la prevención de la violencia de género y de cualquier forma de discriminación basada en el sexo, el género, la orientación sexual, la identidad de género, discapacidad, origen étnico, afroamericanas, afrodescendientes, o cualquier otra situación que coloque en desventaja a las mujeres.

En el marco del Sistema de Evaluación del Desempeño que se sustenta en el artículo 111 de la LFPRH, así como en el artículo 303 del RLFPRH y en los Lineamientos Generales para la Evaluación de los Programas Federales de la APF, publicados en el Diario Oficial de la Federación el 30 de marzo de 2007 y modificado mediante diverso publicado en el referido órgano informativo el 9 de octubre de 2007, y como parte de la evaluación interna, es obligación contar con la MIR para los programas presupuestarios. En este caso se construye la MIR para el Programa E066 Educación Inicial y Básica Comunitaria, la cual es validada por la

SEP y la SHCP. El seguimiento de la MIR se realiza de manera trimestral a través de los sistemas informáticos de ambas secretarías.

Dichos indicadores se deberán construir por la DEEGI, en coordinación con la DECB, la DOT, y la DCPD con el fin de incorporar los elementos señalados en las estrategias transversales vigentes.

6.2. Externa

La Dirección General de Análisis y Diagnóstico del Aprovechamiento Educativo de la SEP es la unidad administrativa ajena a la operación de los Programas que, en coordinación con el CONAFE, instrumentarán lo establecido para la evaluación externa de programas federales, de acuerdo con la Ley General de Desarrollo Social, el PEF, los Lineamientos Generales para la Evaluación de los Programas Federales de la APF y el Programa Anual de Evaluación. Dicha evaluación deberá incorporar la perspectiva de género.

Asimismo, es responsabilidad del CONAFE cubrir el costo de las evaluaciones externas, continuar y, en su caso, concluir con lo establecido en los programas anuales de evaluación de años anteriores. En tal sentido y una vez concluidas las evaluaciones del Programa, éste habrá de dar atención y seguimiento a los aspectos susceptibles de mejora.

Por otro lado, al ser de interés institucional del CONAFE, a través de la DEEGI, podrá llevar a cabo evaluaciones externas que no estén contempladas en el Programa Anual de Evaluación emitido por el Consejo Nacional de Evaluación de la Política de Desarrollo Social (CONEVAL), de acuerdo con la disponibilidad presupuestaria o bien en el marco de los créditos externos que suscribe el CONAFE con organismos internacionales, a través de la asesoría técnica que brindan.

Las presentes RO fueron elaboradas bajo el enfoque de la Metodología del Marco Lógico, conforme a los criterios emitidos conjuntamente por el Consejo Nacional de Evaluación de la Política de Desarrollo Social y la SHCP mediante oficio números 419-A-19-00598 y VQZ.SE.123/19, respectivamente, de fecha 27 de junio de 2019.

6.3 Indicadores

Los indicadores del Programa de Educación Inicial y Básica Comunitaria a nivel de propósito, componente y actividades de la MIR 2025, cuyo nivel de desagregación es nacional, serán reportados por el CONAFE en el Módulo PbR del Portal Aplicativo de la SHCP (PbR PASH).

La MIR es pública y se encuentra disponible en las siguientes ligas:

- Portal de la Secretaría de Hacienda y Crédito Público:
<https://www.transparenciapresupuestaria.gob.mx/es/PTP/programas#inicio>

La consulta puede realizarse de la siguiente manera:

- En la pestaña Ramo, seleccionar "11-Educación Pública"
- En la pestaña Modalidad, E.
- En la pestaña Clave, seleccionar 066.
- Dar clic en el nombre del Programa Presupuestario Educación Inicial y Básica Comunitaria.

Posteriormente, aparecerá en la pantalla la "Ficha del Programa" para acceder a la MIR, es necesario deslizar la pantalla a la sección "¿Cuáles son sus resultados?" y seleccionar la opción "Descargar los objetivos, indicadores y metas".

- Portal de la Dirección General de Planeación, Programación y Estadística Educativa, de la SEP:
<http://planeacion.sep.gob.mx/cortoplazo.aspx>

La consulta puede realizarse de la siguiente manera:

- Seleccionar el año a consultar
- Descargar la Matriz de Indicadores del Programa Educación Inicial y Básica Comunitaria.

7. TRANSPARENCIA

7.1. Difusión

En la operación del Programa, se deberán atender las disposiciones aplicables en materia de transparencia y protección de datos personales establecidas por la Ley General de Transparencia y Acceso a la Información Pública, Ley Federal de Transparencia y Acceso a la Información Pública, así como la Ley General de Protección de Datos Personales en Posesión de Sujetos Obligados y la normatividad que de éstas derivan.

Para garantizar la transparencia en el ejercicio de los recursos públicos, se dará amplia difusión al Programa a nivel nacional, y se promoverán acciones similares por parte de las autoridades locales y municipales. La papelería, documentación oficial, así como la publicidad y promoción de este Programa, deberán incluir la siguiente leyenda: **"Este programa es público ajeno a cualquier partido político. Queda prohibido el uso para fines distintos a los establecidos en el programa"**. Quien haga uso indebido de los recursos de este Programa deberá ser denunciada/o y sancionada/o de acuerdo con la ley aplicable y ante la autoridad competente.

Asimismo, se deberán difundir todas aquellas medidas que contribuyen a promover el acceso igualitario entre mujeres y hombres a los beneficios del programa.

De acuerdo con lo establecido en el artículo 70, fracción XV de la Ley General de Transparencia y Acceso a la Información Pública, el CONAFE tendrá la obligación de publicar y mantener actualizada la información relativa a los programas de subsidios.

Para la atención en las entidades federativas se podrá consultar el Directorio de las CT en: <https://www.gob.mx/conafe/acciones-y-programas/coordinaciones-territoriales-para-el-servicio-educativo-del-conafe-en-las-entidades-federativas?state=published>

7.2. Contraloría social

La contraloría social es el mecanismo mediante el cual las personas beneficiarias verifican, de manera organizada, independiente, voluntaria y honorífica, el cumplimiento de las metas y la correcta aplicación de los recursos públicos federales asignados a los programas federales de desarrollo social relacionados con los derechos humanos, en áreas como la educación, la salud, la alimentación, la vivienda, el trabajo, la seguridad social, el medio ambiente y la no discriminación, de conformidad con los artículos, 6, 69, 70 y 71 de la Ley General de Desarrollo Social; así como 67, 68, 69 y 70 de su reglamento.

Las dependencias y entidades de la Administración Pública Federal, y los entes que reciban, gestionen o utilicen, total o parcialmente, recursos públicos federales, observarán los Lineamientos y La Estrategia Marco vigentes emitidos por la Secretaría Anticorrupción y Buen Gobierno, así como los documentos normativos de la Estrategia de Contraloría Social (Esquema, Guía Operativa y Programa Anual de Trabajo de Contraloría Social) validados por dicha dependencia.

Los comités de contraloría social, para solicitar su registro, deberán presentar, a la(s) unidad(es) responsable(s) de la dependencia o entidad de la Administración Pública Federal a cargo del programa, un escrito libre en el que se especifique, como mínimo, el nombre del programa, el ejercicio fiscal correspondiente, su representación y domicilio legal, así como los mecanismos e instrumentos que utilizarán para el ejercicio de sus funciones.

La(s) unidad(es) responsable(s) del programa federal, a través de sus oficinas de representación federal y las instancias ejecutoras, deberá(n), de no haber impedimento alguno, expedir las constancias de registro de los comités en un plazo no mayor de 15 días hábiles contados a partir de la solicitud de registro. Estas constancias serán el comprobante de su constitución, y deberán registrarse en el Sistema Informático de Contraloría Social. Asimismo, la(s) unidad(es) responsable(s) brindará(n) a los comités la información pública necesaria para llevar a cabo sus actividades, así como asesoría, capacitación y orientación sobre los mecanismos para presentar quejas y denuncias.

La Secretaría Anticorrupción y Buen Gobierno proporcionará asesoría en materia de contraloría social por medio del correo electrónico: contraloriasocial@funcionpublica.gob.mx.

Adicionalmente, la(s) unidad(es) responsable(s) del programa federal promoverán e implementarán mecanismos de participación ciudadana en la prevención y el combate a la corrupción impulsados por la Secretaría Anticorrupción y Buen Gobierno, por medio de herramientas digitales que faciliten, a las personas beneficiarias y a la ciudadanía en general, la posibilidad de incidir en dicha materia, de conformidad con la disposición vigésimo primera y trigésima de los *Lineamientos para la promoción, conformación, organización,*

funcionamiento y monitoreo de los mecanismos de participación ciudadana en las dependencias y entidades de la Administración Pública Federal.

8. QUEJAS Y DENUNCIAS

La o el beneficiaria(o) y la ciudadanía en general, podrán presentar sus quejas o denuncias con respecto a la ejecución de las presentes RO, se captará de manera personal, por escrito, vía telefónica o por internet en la Oficina de Representación en el CONAFE del Órgano Interno de Control en la SEP, ubicadas en Avenida Universidad 1200, Nivel 1, Sector 1-33a colonia Xoco, demarcación territorial Benito Juárez, código postal 03330, en la Ciudad de México. El horario de atención en días hábiles de 10:00 am a 18:00 horas.

Mediante escrito libre por servicio postal a la siguiente dirección: Avenida Universidad 1200, Nivel 1, Sector 1-33a, colonia Xoco, demarcación territorial Benito Juárez, código postal 03330, Ciudad de México, dirigido al Titular Oficina de Representación en el CONAFE del Órgano Interno de Control en la SEP y al Titular del Área de Quejas, Denuncias e Investigaciones de la Oficina de Representación en el CONAFE del Órgano Interno de Control en la SEP.

Se recomienda que el escrito contenga los detalles de su asunto, orientándose en dar respuesta a las siguientes preguntas: ¿qué?, ¿quién?, ¿dónde?, ¿cuándo? y ¿cómo? Al correo electrónico: quejas@nube.sep.gob.mx.

Al número telefónico: 55 3601 8650 en un horario de 9:00 a 15:00 y de 16:00 a 18:00 horas, en días hábiles, donde un servidor público le atenderá y asesorará.

Las denuncias podrán realizarse a través del Sistema Integral de Denuncias Ciudadanas (SIDECA) en la liga <https://sidec.funcionpublica.gob.mx/> las 24 horas del día, los 365 días del año; o mediante escrito presentado en la SABG, ubicada en Avenida Insurgentes Sur 1735, Colonia Guadalupe Inn, C.P. 01020, Alcaldía Álvaro Obregón, Ciudad de México.

En caso de requerir asesoría para la presentación de denuncias, podrán comunicarse a los teléfonos 55 2000 2000 y al número gratuito 800 112 87 00".

Toda queja o denuncia será atendida en los plazos que la Oficina de Representación en el CONAFE del Órgano Interno de Control en la SEP dependiente de la SABG establezca conforme a sus atribuciones.

ANEXOS

Anexo 1. Diagrama del proceso de educación comunitaria para el Bienestar

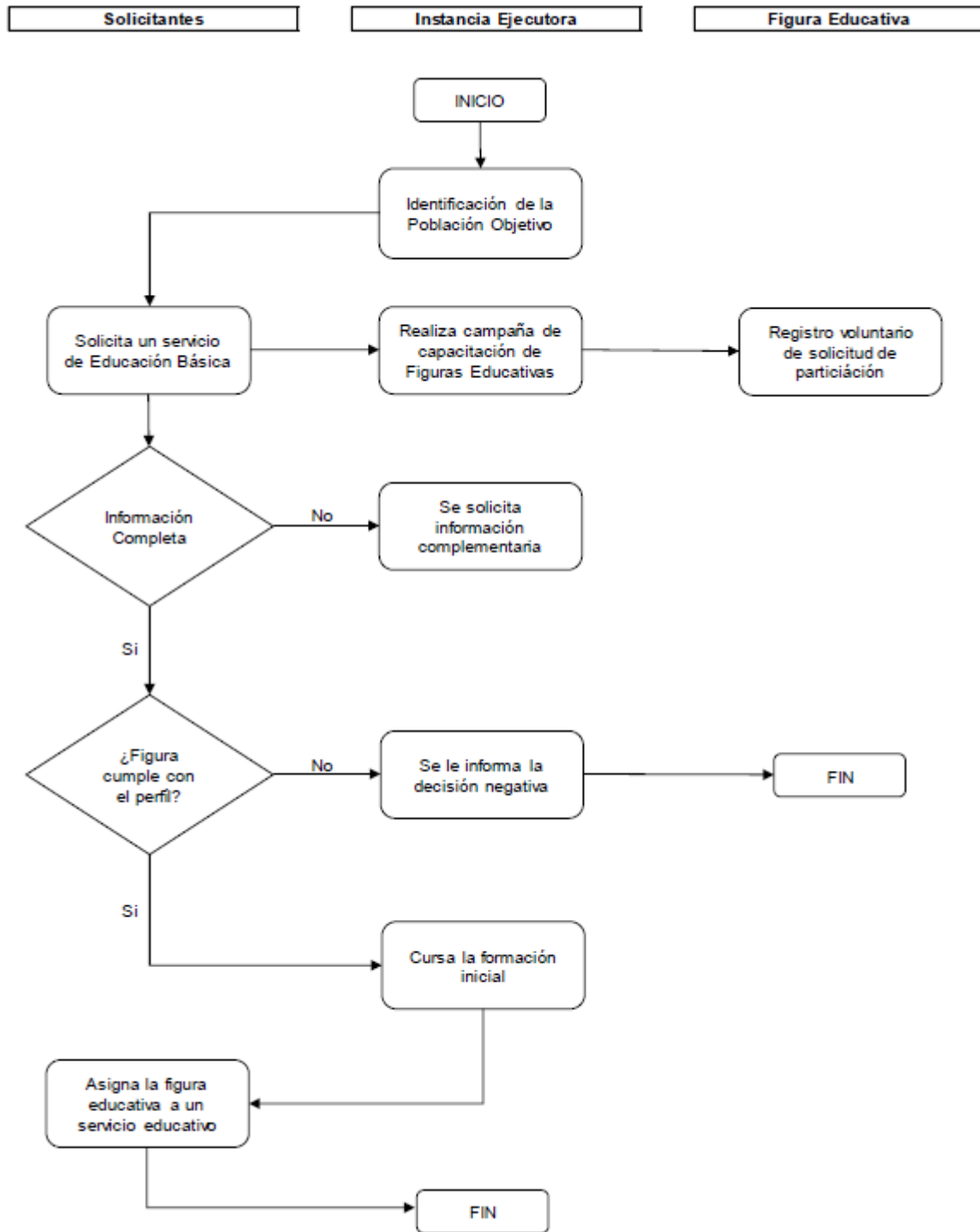

Anexo 2 Trámites, servicios, inspecciones y regulaciones de CONAFE
Trámites para la instalación de los Servicios de Educación Comunitaria
 ➤ **Solicitud de un Servicio de Educación Comunitaria**

Nombre:	Solicitud de un Servicio de Educación Comunitaria
Dependencia:	Consejo Nacional de Fomento Educativo
Modalidad:	CONAFE-00-010-A Solicitud de un servicio de educación comunitaria
Fundamento Jurídico:	Reglas de Operación del Programa Educación Inicial y Básica Comunitaria
¿En qué casos se debe presentar el trámite?	Para solicitar el Servicio de Educación Comunitaria
Requisitos:	<ol style="list-style-type: none"> 1. Realizar el trámite para solicitar la instalación del Servicio Educativo 2. Recibir por escrito respuesta emitida por parte de las Coordinaciones Territoriales del CONAFE ubicadas en los 31 estados de la República Mexicana, y en el caso de la Ciudad de México por parte de Oficinas Centrales.
Formato:	<p>Escrito libre el cual debe contener:</p> <ol style="list-style-type: none"> 1. El nombre de la localidad o del campamento de jornaleros que elabora la solicitud 2. El municipio donde se encuentra 3. El número de habitantes y de estudiantes en edad escolar 4. Un croquis o mapa de referencia geográfica
Opciones para realizar el trámite:	<p>En línea: https://cnfsiinafe.conafe.gob.mx/solicitudservicios</p> <p>Presencial: Esta solicitud se puede entregar de manera presencial a las/los Educadoras/es Comunitarias/os de Acompañamiento en las comunidades, en las coordinaciones regionales y /o en las coordinaciones territoriales del CONAFE ubicadas en los 31 estados de la República Mexicana, y en el caso de la Ciudad de México por parte de Oficinas Centrales.</p>
Plazo de respuesta:	60 días naturales
Plazo de prevención:	<p>Plazo que tiene la entidad para prevenir al solicitante: 15 días naturales</p> <p>Plazo que tiene el solicitante para responder la prevención: 15 días naturales</p>
Vigencia:	No aplica
Costo del trámite:	No tiene ningún costo
¿Quién puede solicitarlo?	Lo puede solicitar: los/las habitantes de la comunidad interesada, las autoridades comunales o municipales, o cualquier otra instancia gubernamental.
¿En qué caso se debe realizar el trámite o servicio?	Cuando las localidades sean rurales o indígenas, así como, campamentos de jornaleros, circos, asentamientos afromexicanos, indígenas, albergues de migrantes y de otras poblaciones en condiciones de vulnerabilidad en las 32 entidades federativas, sin acceso a servicios estatales de educación inicial, preescolar, primaria y secundaria.
¿Cuándo puedo realizar el trámite?	Todo el año
Contacto en las Entidades Federativas	https://www.gob.mx/conafe/acciones-y-programas/coordinaciones-territoriales-para-el-servicio-educativo-del-conafe-en-las-entidades-federativas?state=published

➤ **Solicitud de incorporación de Figuras Educativas, aspirante a Educador Comunitario (EC)**

Nombre:	Solicitud de incorporación de figuras educativas, aspirante a Educador Comunitario (EC)
Dependencia:	Consejo Nacional de Fomento Educativo
Modalidad:	CONAFE-00-002-A Solicitud de incorporación de figuras educativas, aspirante a Educador Comunitario (EC)
Fundamento Jurídico:	Reglas de Operación del Programa Educación Inicial y Básica Comunitaria
¿En qué casos se debe presentar el trámite?	<p>Todo aspirante que desee participar en el Sistema de Formación en la Práctica Educativa Comunitaria, debe realizar el registro en línea incluyendo la carga de documentos básicos.</p> <p>En caso de ser seleccionado, requiere participar en el curso de formación inicial.</p>
Requisitos:	<ul style="list-style-type: none"> • Certificado o constancia de último grado de estudios. • Caratula de estado de cuenta bancaria que incluya nombre y domicilio del aspirante • Identificación oficial • Nota: Los documentos escaneados que se integren en el registro en línea deben ser de los originales.
Formato:	No aplica
Opciones para realizar el trámite:	<p>En línea: https://cnfsiiinafe.conafe.gob.mx/Registro</p> <p>Presencial: Para la asesoría de cómo realizar tu trámite en línea, puedes acudir a la Coordinación Regional del CONAFE más cercana a tu domicilio o a cualquiera de las Coordinaciones Territoriales para el Servicio Educativo del CONAFE en las entidades federativas y en el caso de la CDMX a Oficinas Centrales.</p>
Plazo de respuesta:	30 días naturales
Plazo de prevención:	<p>Plazo que tiene la entidad para prevenir al solicitante:</p> <p>10 días naturales</p> <p>Plazo que tiene el solicitante para responder la prevención:</p> <p>10 días naturales</p>
Vigencia de la resolución:	No aplica
Costo del trámite:	No tiene ningún costo
¿Quién puede solicitarlo?	Cualquier persona de la comunidad o región donde se brinde el servicio educativo, o las personas que motivadas por la labor que desarrolla el CONAFE tenga interés de participar en el Sistema de Formación en la Práctica Educativa Comunitaria, de manera temporal y voluntaria, y que cumplen con el perfil de ingreso solicitado.
¿En qué caso se debe realizar el trámite o servicio?	Cuando el aspirante a Educador Comunitario desee incorporarse al CONAFE para realizar la práctica educativa en alguna comunidad.
¿Cuándo puedo realizar el trámite?	Todo el año
Contacto en las Entidades Federativas	https://www.gob.mx/conafe/acciones-y-programas/coordinaciones-territoriales-para-el-servicio-educativo-del-conafe-en-las-entidades-federativas?state=published

Anexo 3 Convenios de Concertación Voluntaria

CONVENIO ÚNICO DIGITAL

Número de control _____

Ciclo escolar 2024-2025

“ESTE PROGRAMA ES PÚBLICO, AJENO A CUALQUIER PARTIDO POLÍTICO. QUEDA PROHIBIDO EL USO PARA FINES DISTINTOS A LOS ESTABLECIDOS EN EL PROGRAMA”.

CONVENIO DE CONCERTACIÓN VOLUNTARIA PARA FORMALIZAR LA PARTICIPACIÓN DEL ASPIRANTE A EDUCADOR COMUNITARIO EN LA ETAPA DE FORMACIÓN Y/O COMO Elija un elemento. DENTRO DEL SISTEMA DE FORMACIÓN EN LA PRÁCTICA EDUCATIVA COMUNITARIA Y EL OTORGAMIENTO DE APOYOS ECONÓMICOS, QUE CELEBRAN POR UNA PARTE EL CONSEJO NACIONAL DE FOMENTO EDUCATIVO “**EL CONAFE**”, REPRESENTADO POR EL/LA DIRECTOR/A DE OPERACIÓN TERRITORIAL, (NOMBRE Y APELLIDOS), ASISTIDO POR EL (LA) COORDINADOR (A) TERRITORIAL PARA EL SERVICIO EDUCATIVO DEL CONAFE, (NOMBRE Y APELLIDOS), EN EL ESTADO DE (NOMBRE COMPLETO DE LA ENTIDAD FEDERATIVA); Y POR LA OTRA, (NOMBRE Y APELLIDOS), A QUIEN SE DENOMINARÁ EN LO SUBSECUENTE “**EL (LA) ASPIRANTE**” Elija un elemento.”, A QUIENES DE FORMA CONJUNTA SE LES DENOMINARÁ “**LAS PARTES**”, AL TENOR DE LAS DECLARACIONES Y CLÁUSULAS SIGUIENTES:

DECLARACIONES

I. DE “EL CONAFE”:

I.1.- Que es un Organismo Descentralizado de la Administración Pública Federal, con personalidad jurídica y patrimonio propio, que tiene por objeto el Fomento Educativo a través de la prestación de servicios de educación inicial y básica con Equidad Educativa e Inclusión Social a la población potencial bajo el modelo de Educación Comunitaria para el Bienestar, de conformidad con el DECRETO por el que se reorganiza el Consejo Nacional de Fomento Educativo (CONAFE), publicado en el Diario Oficial de la Federación el día 18 de marzo de 2016.

I.2.- Que es representado por su Director(a) de Operación Territorial, con fundamento en lo establecido en los artículos 3, 4, fracción XII, 5, fracción III, 15, fracción II, 16, fracción XIII, 18, fracciones II, III, V, VI, VIII y XI del Estatuto Orgánico del Consejo Nacional de Fomento Educativo, publicado en el Diario Oficial de la Federación el día 11 de julio de 2024, mismo que se correlaciona con el instrumento notarial número (NÚMERO), (NÚMERO EN LETRA), del Libro (NÚMERO) (NÚMERO CON LETRA), de fecha (INSERTAR DÍA, MES Y AÑO) , protocolizado por él, (NOMBRE Y APELLIDOS DEL TITULAR DE LA NOTARIA) Titular de la Notaría número (NÚMERO DE LA NOTARIA) de la Ciudad de (NOMBRE DE LA CIUDAD Y DE LA ENTIDAD FEDERATIVA), el cual contiene, entre otros, poder general para pleitos y cobranzas, así como para actos de administración a su favor.

I.3.- Que el(la) Directora(a) de Operación Territorial se auxiliará del (de la) Coordinador (a) Territorial para el Servicio Educativo de “**EL CONAFE**” en el Estado de (NOMBRE COMPLETO DE LA ENTIDAD)_____ para el cumplimiento del objeto del presente convenio, así como para el seguimiento y supervisión de las obligaciones a cargo de “**EL (LA) ASPIRANTE**” y/o “**EL (LA)** Elija un elemento. ”, de conformidad con el artículo 23, fracciones I, III, V, VI y XII del Estatuto citado en la Declaración I.2.

I.4.- Que para los efectos de este convenio señala como domicilios para oír y recibir todo tipo de notificaciones y documentos el ubicado en Avenida Universidad, Número 1200, Colonia Xoco, Demarcación Territorial Benito Juárez, Código Postal 03330, Ciudad de México; y/o el de Calle _____, No. _____, Colonia _____, Código Postal _____, en la Ciudad de _____, Estado de _____.

II. DE “EL (LA) ASPIRANTE” Elija un elemento. ”:

II.1.- Que es de nacionalidad mexicana, con estudios de _____, que cuenta con _____ años de edad y señala como domicilio para oír y recibir todo tipo de notificaciones y documentos el ubicado en _____.

II.2.- Que es su deseo y voluntad colaborar temporalmente con “**EL CONAFE**”, incorporándose al Sistema de Formación en la Práctica Educativa Comunitaria y brindar atención educativa en la comunidad que “**EL CONAFE**” le asigne.

Conforme a las declaraciones que anteceden, se establecen las siguientes cláusulas:

CLÁUSULAS

PRIMERA. - DEL OBJETO. El presente convenio tiene por objeto formalizar la participación de concertación voluntaria de “**EL (LA) ASPIRANTE**” en su etapa de formación y/o “**EL (LA) Elija un elemento.**” dentro del Sistema de Formación en la Práctica Educativa Comunitaria que brinda “**EL CONAFE**” durante el ciclo escolar 2024-2025, para desarrollar la práctica educativa basada en la pedagogía de la Relación Tutora y la metodología para la reflexión sobre las prácticas de crianza, así como normar el otorgamiento de apoyos económicos.

SEGUNDA. - DEL PROCESO DE FORMACIÓN. “LAS PARTES” convienen que este proceso formativo se registrará de conformidad con las siguientes obligaciones:

De “EL (LA) ASPIRANTE”:

a) Participar en la formación inicial intensiva que imparta “**EL CONAFE**” previo a la práctica educativa.

De “EL (LA) Elija un elemento.”:

a) Participar en la formación inicial intensiva y permanente que imparta “**EL CONAFE**” previo y durante el ciclo escolar correspondiente, atendiendo a los tiempos y contenidos establecidos por la Coordinación Territorial para el Servicio Educativo del CONAFE en la entidad federativa.

b) En caso de no contar con ningún servicio de Seguridad Social, realizar su afiliación al Programa IMSS-Bienestar de conformidad con lo establecido en las Reglas de Operación para el ejercicio fiscal vigente, ya que es un programa de salud del Gobierno Federal administrado por el Instituto Mexicano del Seguro Social que ofrece servicios de salud a la población no protegida por los sistemas de seguridad social, constituyendo un referente para la atención a la salud, desde una perspectiva comunitaria, lo que contribuye a la inclusión social y a hacer efectivo el derecho constitucional a la protección de la salud.

c) Para dar cumplimiento a este inciso se deberá registrar en un periodo no mayor a treinta (30) días naturales contados a partir de la firma del presente Convenio, a través de la liga REGISTRO IMSS-BIENESTAR (imssbienestar.gob.mx), o podrán acudir al Módulo de afiliación. Así mismo, deberá de proporcionar a la Coordinación Territorial para el Servicio Educativo en la Entidad en que se encuentre, el comprobante correspondiente de su afiliación o número de seguridad social. El “Apoyo económico para la atención médico-quirúrgica, farmacéutica y hospitalaria” establecido en las Reglas de Operación del Programa Educación Inicial y Básica Comunitaria para el ejercicio fiscal vigente, y los Lineamientos Generales que regulan la Operación y Funcionamiento del Sistema de Formación en la Práctica Educativa Comunitaria, será proporcionado únicamente en las comunidades donde no opere el programa IMSS- Bienestar.

De “EL CONAFE”:

a) Podrá entregar a “**EL (LA) ASPIRANTE**” Elija un elemento. un apoyo económico durante la etapa de formación inicial intensiva y permanente, el cual debe ser utilizado para los gastos de traslado, alimentación y hospedaje. El monto del apoyo económico dependerá de las tarifas autorizadas por la Comisión de Interna de Administración y Programación (CIDAP) y de acuerdo a la disponibilidad presupuestal, mismas que serán comunicadas por los Titulares de las Direcciones del Consejo.

b) “**EL CONAFE**” determinará al finalizar la formación inicial intensiva si “**EL (LA) ASPIRANTE**” está en condiciones de desarrollar la práctica educativa Elija un elemento. para el ciclo escolar 2024-2025.

a) Atender las funciones y responsabilidades descritas en los Lineamientos Generales que Regulan la Operación y Funcionamiento del Sistema de Formación en la Práctica Educativa Comunitaria.

TERCERA. – DE LA PRÁCTICA EDUCATIVA COMUNITARIA. “LAS PARTES” convienen que la práctica educativa comunitaria se regirá de conformidad con lo siguiente:

De “EL (LA) ASPIRANTE Elija un elemento.”:

a) Desarrollar la práctica educativa de la Relación Tutora y de la metodología para la reflexión sobre las prácticas de crianza, dedicando tiempo de atención pedagógica en los días y horarios acordados con la Asociación Promotora de Educación Comunitaria (APEC), con base al calendario vigente y de acuerdo a lo establecido en los Lineamientos Generales que Regulan la Operación y Funcionamiento del Sistema de Formación en la Práctica Educativa Comunitaria.

b) Realizar la práctica educativa en uno o más servicios educativos que se brinden en una comunidad, o realizando funciones de acompañamiento a una microrregión o región, así como promover el aprendizaje de jóvenes y adultos.

c) Brindar un trato amable, respetuoso y digno que garantice la integridad física y emocional de los estudiantes que son atendidos en los servicios educativos de “**EL CONAFE**”, respetando los derechos humanos de personas gestantes, los bebés, las niñas, niños, adolescentes, jóvenes y de los demás integrantes de la comunidad; y en general, con toda persona que tenga relación con motivo de la práctica educativa comunitaria.

De “EL CONAFE”:

a) "Informar las acciones emergentes a implementarse, derivadas de alguna contingencia que suceda en el país (sismo, inundación, pandemia o cualquier situación que impida su operación), para que se cumpla la labor educativa en la que se ven inmersos los (las) Educadores (as) Comunitarios (as)."

De “LAS PARTES”:

a) Atender las funciones y responsabilidades descritas en los Lineamientos Generales que Regulan la Operación y Funcionamiento del Sistema de Formación en la Práctica Educativa Comunitaria.

CUARTA. - DE LOS APOYOS ECONÓMICOS.

a) “**EL CONAFE**” entregará a “**EL (LA)** Elija un elemento.” un apoyo económico mensual, por la cantidad de \$(CANTIDAD EN NÚMERO) (CANTIDAD EN LETRA PESOS 00/100 M. N.) durante el tiempo de permanencia en la práctica educativa y por el ciclo escolar vigente.

b) Las cuotas del apoyo económico serán diferentes por tipo de figura (EC, ECA o ECAR) y nivel educativo (Inicial, preescolar, primaria o secundaria) conforme lo aprobado por la Comisión Interna de Administración y Programación (CIDAP) y en los Lineamientos Generales que Regulan la Operación y Funcionamiento del Sistema de Formación en la Práctica Educativa Comunitaria.

c) En los casos donde “**EL (LA) EDUCADOR (A) COMUNITARIO (A)**” atienda la primera infancia, es decir la educación inicial y preescolar, así como servicios multinivel se tomará como monto del apoyo económico el correspondiente al último nivel.

d) En las localidades donde “**EL (LA) EDUCADOR (A) COMUNITARIO (A)**” sea foráneo y pernocte, la comunidad le brindará alimentación y hospedaje como se establece en el convenio que formaliza la participación de la APEC en la Educación Comunitaria para el Bienestar.

QUINTA – OTROS APOYOS OTORGADOS.

“**EL CONAFE**” podrá otorgar a “**EL (LA) ASPIRANTE** Elija un elemento.” apoyos de acuerdo a los criterios establecidos en los Lineamientos Generales que Regulan la Operación y Funcionamiento del Sistema de Formación en la Práctica Educativa Comunitaria, para los siguientes fines:

a) En los casos que aplique, el apoyo para la continuación de estudios durante o posterior a la práctica educativa en instituciones públicas o privadas con Reconocimiento de Validez Oficial de Estudios (RVOE) o con clave del centro de trabajo, de acuerdo a lo establecido en los Lineamientos vigentes.

b) Conectividad móvil para apoyar las funciones académicas.

c) Apoyo para asistir a las reuniones y/o colegiados de formación, de acuerdo a lo establecido en el calendario diseñado para tal fin.

d) Al concluir la práctica educativa comunitaria, “**EL CONAFE**” continuará promoviendo con los (las) ex educadores (as) comunitarios (as) espacios de formación para favorecer su participación en las comunidades de aprendizaje.

e) Apoyo económico de fin de año sujeto a la disponibilidad presupuestal.

f) Otorgar un apoyo económico para la atención médico-quirúrgica, farmacéutica y hospitalaria en caso de accidente, enfermedad o incapacidad total permanente hasta por la cantidad que determine “**EL CONAFE**”, durante la etapa de formación inicial, la práctica educativa comunitaria y la continuidad de estudios.

g) En caso de fallecimiento, para la entrega del apoyo autorizado para esta situación, “**EL (LA) ASPIRANTE Elija un elemento.**” designa como su(s) beneficiario(s) a:

quien(es) es (son) mayor(es) de edad, mismo(s) que será(n) reconocido(s) con ese carácter por “**EL CONAFE**” hasta en tanto aquél/aquella no realice nueva designación. Este apoyo se otorgará también durante la práctica educativa comunitaria y la continuidad de estudios.

h) Otorgamiento de vestuario de identificación institucional.

i) Acompañamiento académico y técnico pedagógico por parte de la Coordinación Territorial para el Servicio Educativo de “**EL CONAFE**” en la Entidad Federativa.

j) Constancia o diploma que acredite la formación recibida durante un ciclo escolar completo.

SEXTA. - DE LA RESCISIÓN. Ambas partes convienen en que “**EL CONAFE**” tendrá la facultad de rescindir el presente convenio mediante notificación por escrito del (de la) Coordinador (a) Territorial para el Servicio Educativo en la Entidad Federativa, previa solicitud expresa que presenten el (la) Presidente/a de la APEC o el personal de la propia Coordinación Territorial sin necesidad de declaración judicial, cuando “**EL (LA) ASPIRANTE Elija un elemento.**” incurra en alguno de los siguientes supuestos:

a) Incumpla con las obligaciones inherentes a la formación o a la práctica educativa comunitaria.

b) Realice acciones que entorpezcan las actividades durante la formación o la práctica educativa comunitaria.

c) No se conduzca con ética o incurra en faltas de honradez

d) Tenga cinco inasistencias injustificadas durante el proceso de formación y/o la práctica educativa comunitaria.

e) Incurra en actos de violencia en contra de los miembros de la comunidad, personal de “**EL CONAFE**” o de cualquier persona con la que tenga relación con motivo del convenio y/o cualquier delito tipificado por el fuero común y/ o federal.

f) Cuando se haya dictado en su contra una sentencia definitiva de tipo penal y/o resolución administrativa.

g) Realice actos que pongan en riesgo la integridad física y emocional de los estudiantes o atente contra el interés superior de la niñez.

h) Realice actos de proselitismo político o religioso durante su estancia en la sede de formación o la práctica educativa comunitaria

SÉPTIMA. - DE LA TERMINACIÓN ANTICIPADA. “EL CONAFE” podrá dar por terminado anticipadamente el presente convenio, sin responsabilidad cuando concurran razones de interés general, orden público y disposición legal. “LAS PARTES” convienen que se entenderán como estas, a la instrucción directiva, pronunciamiento de cualquier autoridad competente, así como el comunicado del Ejecutivo Federal en materia de austeridad, reducción presupuestal, fortalecimiento, salud pública, o cualquier otro que restrinja el gasto, y que impacten a “EL CONAFE”.

OCTAVA. - MARCO LEGAL. “LAS PARTES” manifiestan que suscriben el presente convenio con fundamento en los artículos, 37, 38 y 39 de la Ley de Planeación; 31 y 32 de la Ley General de Educación, y 7o. y 8o. del Reglamento para la Educación Comunitaria para el Bienestar, por lo que no se constituye relación laboral alguna. En consecuencia, cualquier controversia la resolverán de común acuerdo.

NOVENA. - VIGENCIA.

a) La vigencia del presente convenio se inicia a partir del (DÍA) de (MES) de (AÑO) y por el ciclo escolar 2024-2025.

b) “LAS PARTES” expresan estar de acuerdo que la suscripción del presente convenio de ninguna manera presupone el vínculo o relación laboral entre “EL CONAFE” y “EL (LA) Elija un elemento.”, en virtud de que se busca garantizar el acceso a la educación establecido en el Artículo 3º de la Constitución Política de los Estados Unidos Mexicanos.

DECIMA. - FIRMA ELECTRÓNICA

“EL (LA) ASPIRANTE” está de acuerdo en que, a través de la firma electrónica del presente convenio, se acepta la utilización de los datos de validación electrónica (firma) que “EL CONAFE” disponga para la autenticación a través de medios digitales.

Leídas las cláusulas del presente convenio por ambas partes y enteradas de su contenido y alcance legal, reconocen que no existen en el mismo, vicios de voluntad, por lo que firman de conformidad al margen y al calce, en dos tantos, conservando un original para cada una de “LAS PARTES”, en la Ciudad de (NOMBRE DE LA CIUDAD Y ENTIDAD FEDERATIVA), a (DÍA) de (MES) de (AÑO).

“EL (LA) ASPIRANTE Elija un elemento.”

(FIRMA ELECTRÓNICA)

POR “EL CONAFE”

GRADO, NOMBRE Y APELLIDOS

(FIRMA ELECTRÓNICA)

EL(LA) COORDINADOR(A) TERRITORIAL PARA EL SERVICIO EDUCATIVO DEL CONAFE EN EL ESTADO DE _____

POR EL CONAFE

GRADO, NOMBRE Y APELLIDOS

(FIRMA ELECTRÓNICA)

DIRECTOR(A) DE OPERACIÓN TERRITORIAL

Anexo 4 Convenio General de Colaboración**CONVENIO-CONAFE/NÚMERO 00/202_____**

CONVENIO GENERAL DE COLABORACIÓN QUE CELEBRAN POR UNA PARTE _____, A QUIEN EN LO SUCESIVO SE LE DENOMINARÁ “_____”, REPRESENTADO POR (NOMBRE Y APELLIDOS), (CARGO), Y POR LA OTRA EL CONSEJO NACIONAL DE FOMENTO EDUCATIVO, EN LO SUCESIVO “**EL CONAFE**”, REPRESENTADO POR (NOMBRE Y APELLIDOS), (CARGO), ASISTIDO POR (NOMBRE Y APELLIDOS), DIRECTOR(A) DE _____, Y A QUIENES CUANDO ACTÚEN DE MANERA CONJUNTA SE LES DESIGNARÁ COMO “**LAS PARTES**”, DE CONFORMIDAD CON LAS DECLARACIONES Y CLÁUSULAS SIGUIENTES:

DECLARACIONES

I. De “_____”:

I.1. Que

I.2. Que

I.3. Que

I.4. Que

I.5. Que para los efectos del presente instrumento señala como su domicilio el ubicado en ...

II. De “**EL CONAFE**”:

II.1. Que es un Organismo Descentralizado de la Administración Pública Federal, con personalidad jurídica y patrimonio propio, que tiene como objeto el Fomento Educativo a través de la prestación de servicios de educación inicial y básica con Equidad Educativa e Inclusión Social a la Población Potencial, bajo el modelo de Educación Comunitaria para el Bienestar, de conformidad con el **DECRETO** por el que se reorganiza el Consejo Nacional de Fomento Educativo (CONAFE), publicado en el Diario Oficial de la Federación el día 18 de marzo de 2016.

II.2. Que opera el Programa de Educación Inicial y Básica Comunitaria, mediante diferentes modalidades que abarca la educación que imparte directamente la Secretaría de Educación Pública: preescolar, primaria y secundaria comunitaria, donde participan niños y jóvenes que habitan en localidades rurales de escasa población y difícil acceso, así como programas y proyectos de Educación Comunitaria para el Bienestar dirigidos al desarrollo integral de las comunidades, conforme al Reglamento para la Educación Comunitaria, expedido por el Ejecutivo Federal el 17 de agosto de 1981, y publicado en el Diario Oficial de la Federación del 21 de agosto del mismo año.

II.3. Que, dentro de sus atribuciones, se encuentra la de celebrar convenios y demás instrumentos jurídicos necesarios para el cumplimiento de su objeto y atribuciones, de conformidad con las disposiciones aplicables, y en términos de lo establecido en el artículo 4, fracción VII del **DECRETO**.

II.4. Que su representación, para todos los efectos legales que se deriven de este Convenio General de Colaboración, corresponde a su Director General, en términos de los artículos 22 y 59 de la Ley Federal de Entidades Paraestatales; 12, fracción IV del **DECRETO**; y 14, fracciones XIII y XIX de su Estatuto Orgánico, publicado en el Diario Oficial de la Federación el 11 de julio de 2024.

II.5. Que señala como domicilio para oír notificaciones y recibir documentos el ubicado en Avenida Universidad Número 1200, Colonia Xoco, Demarcación Territorial Benito Juárez, Código Postal 03330, en la Ciudad de México.

III. De “LAS PARTES”:

III.1. Que el presente Convenio General de Colaboración, se regirá por los términos y condiciones previstas en este instrumento.

III.2. Que se reconocen recíprocamente su personalidad y la capacidad legal que poseen para celebrar el presente convenio y manifiestan estar conforme con las declaraciones que anteceden.

III.3. Que actúan sin dolo, mala fe, lesión o cualquier otro vicio en su consentimiento, que pudiera afectar la validez de este Convenio General de Colaboración.

De conformidad con las anteriores declaraciones, “**LAS PARTES**”, acuerdan celebrar el presente Convenio General de Colaboración al tenor de las siguientes:

CLÁUSULAS

PRIMERA.- OBJETO. El presente Convenio General de Colaboración, tiene por objeto establecer las bases y mecanismos de colaboración, entre “**LAS PARTES**”, para consolidar la Educación Inicial y Básica Comunitaria en el Estado de (NOMBRE COMPLETO DE LA ENTIDAD FEDERATIVA), y mejorar la operación de los programas, modalidades y proyectos educativos de “**EL CONAFE**” así como fortalecer los procesos de formación de las figuras educativas, a través de acciones de colaboración, coordinando la ejecución de diversas estrategias y actividades desarrolladas en un programa de coordinación educativa, que coadyuven al cumplimiento de los objetivos de “**LAS PARTES**”.

SEGUNDA.- CONVENIOS ESPECÍFICOS. Para el cumplimiento del objeto del presente Convenio General de Colaboración, “**LAS PARTES**” podrán celebrar Convenios Específicos, los cuales firmados por los servidores públicos que cuenten con facultades para tal fin, formarán parte integrante del presente Convenio General de Colaboración.

Los Convenios Específicos a que se refiere la presente Cláusula, precisarán el objeto a realizar, los compromisos que se asumen por cada parte, de ser el caso, y de acuerdo con su disponibilidad presupuestal, las aportaciones que realice cada una de ellas, los responsables del desarrollo, seguimiento e implementación de las actividades, calendarios de actividades y demás datos necesarios para determinar los fines y alcances de cada instrumento jurídico.

TERCERA.- OBJETIVOS GENERALES. “**LAS PARTES**” están de acuerdo en que las acciones que se realicen en el marco del presente instrumento tendrán como objetivos generales los siguientes: (PRECISAR).....

CUARTA. VIGENCIA. El presente Convenio General de Colaboración surtirá sus efectos a partir de _____ y tendrá una vigencia _____; pero podrá darse por terminado en cualquier tiempo, previa notificación por escrito que haga una de las partes a la otra con al menos 60 (sesenta) días hábiles de anticipación, pero en este caso, “**LAS PARTES**” tomarán las providencias necesarias a efecto de que las acciones que se hayan iniciado se desarrollen hasta su total conclusión.

QUINTA.- CONFIDENCIALIDAD. Toda la información que se presente y resulte de la ejecución de este Convenio General de Colaboración y de los Convenios Específicos que correspondan, así como la que sea proporcionada entre “**LAS PARTES**”, incluyendo información científica, técnica y/o comercial, podrá ser considerada como información reservada en los términos de las leyes aplicables, y por lo tanto, no deberá

usarse dicha información para cualquier otro propósito distinto que no sea para el cumplimiento de las obligaciones contraídas, absteniéndose de divulgar dicha información por cualquier medio como lo son en forma enunciativa más no limitativa, las publicaciones, conferencias o bien proporcionarse a cualquier tercero, sin el consentimiento previo y por escrito de **“LAS PARTES”**.

SEXTA.- RELACIÓN LABORAL. El personal de cada una de **“LAS PARTES”** que intervenga en las actividades objeto de este Convenio General de Colaboración o en términos de los Convenios Específicos, no modifica por ello su relación laboral y por lo mismo, la otra parte no se convertirá en patrón solidario o sustituto, quedando bajo la responsabilidad de cada una, los asuntos laborales relacionados con su personal.

SÉPTIMA.- RESPONSABILIDAD CIVIL. **“LAS PARTES”** convienen que no tendrán responsabilidad civil por daños y perjuicios que pudieran causarse como consecuencia de caso fortuito o fuerza mayor, particularmente por el paro de labores académicas o administrativas, en la inteligencia de que, una vez superados estos eventos, se reanudarán las actividades en la forma y términos que determinen **“LAS PARTES”**.

OCTAVA.- PROPIEDAD INTELECTUAL. **“LAS PARTES”** acuerdan que la titularidad de los derechos de autor (morales y patrimoniales) que se generen con motivo de los productos que, eventualmente, pudieran resultar, se establecerá de manera particular en los instrumentos específicos a que se refiere la cláusula **SEGUNDA** del presente instrumento.

“LAS PARTES” reconocen los derechos que cada una de ellas tiene en materia de propiedad intelectual, respecto de patentes, modelos de utilidad, diseños industriales y derechos de autor, y serán responsables de las violaciones que en esta materia llegarán a ocasionar por la autorización para el uso de los materiales que aporten en cumplimiento de los objetivos de este instrumento.

NOVENA.- MODIFICACIONES O ADICIONES. El presente Convenio General de Colaboración podrá ser modificado de común acuerdo mediante el instrumento que al efecto suscriban **“LAS PARTES”**, el cual surtirá efectos a partir de la fecha de su firma y pasará a formar parte integrante del presente instrumento.

DÉCIMA.- INTERPRETACIÓN. **“LAS PARTES”** resolverán de común acuerdo las dudas que se susciten con relación a la interpretación, ejecución y cumplimiento del presente Convenio General de Colaboración, así como todo aquello que no esté expresamente previsto en el mismo.

“LAS PARTES” manifiestan que en el presente Convenio General de Colaboración no existe error, dolo, mala fe, ni cualquier otro vicio del consentimiento, por lo que, leído y enteradas de su contenido y alcance, lo firman de conformidad por (especificar número de ejemplares), en la Ciudad de México, el (DÍA) de (MES) de (AÑO).

POR

POR

“ _____ ”

“EL CONAFE”

DIRECTOR(A) GENERAL

(NOMBRE COMPLETO Y FIRMA)

(NOMBRE COMPLETO Y FIRMA)

Última hoja del Convenio General de Colaboración, celebrado entre él _____ y el Consejo Nacional de Fomento Educativo, con fecha (DÍA) de (MES) de (AÑO).

Anexo 5 Convenio CONAFE-APEC

CONSEJO NACIONAL DE FOMENTO EDUCATIVO (CONAFE)-ASOCIACIÓN PROMOTORA DE EDUCACIÓN COMUNITARIA (APEC).

CONVENIO POR EL QUE SE FORMALIZA LA PARTICIPACIÓN DE LOS INTEGRANTES DE LA COMUNIDAD EN LA EDUCACIÓN COMUNITARIA PARA EL BIENESTAR, QUE CELEBRAN, POR UNA PARTE, LA ASOCIACIÓN PROMOTORA DE EDUCACIÓN COMUNITARIA, EN LO SUCESIVO "LA APEC", POR CONDUCTO DE SU PRESIDENTE(A) (NOMBRE Y APELLIDOS) Y, POR LA OTRA, EL CONSEJO NACIONAL DE FOMENTO EDUCATIVO, A QUIEN SE LE DENOMINARÁ "EL CONAFE", REPRESENTADO EN ESTE ACTO POR LA PERSONA TITULAR DE LA COORDINACIÓN TERRITORIAL PARA EL SERVICIO EDUCATIVO, (NOMBRE Y APELLIDOS), EN LA ENTIDAD FEDERATIVA DE (NOMBRE COMPLETO); QUIENES ACTUANDO DE MANERA CONJUNTA SE LES DENOMINARÁ "LAS PARTES", DE CONFORMIDAD CON LAS DECLARACIONES Y CLÁUSULAS SIGUIENTES:

DECLARACIONES

I. DE "EL CONAFE":

I.1 Que es un organismo descentralizado de la Administración Pública Federal, con personalidad jurídica y patrimonio propio, agrupado en el sector coordinado por la Secretaría de Educación Pública. Tiene por objeto el Fomento Educativo a través de la prestación de servicios de educación inicial y básica con Equidad Educativa e Inclusión Social a la Población Potencial, bajo el Modelo de Educación Comunitaria para el Bienestar, de acuerdo con el DECRETO por el que se reorganiza el Consejo Nacional de Fomento Educativo (CONAFE), publicado en el Diario Oficial de la Federación el día 18 de marzo de 2016.

I.2. Que es representado en este acto por su Coordinador Territorial para el Servicio Educativo en el Estado de (NOMBRE COMPLETO DEL ESTADO), con fundamento en lo establecido en los artículos 3, 4, fracciones III y XII, 5, fracción III, 15, fracción VII, 16, fracciones I y XIII, y 23, fracciones I, III, V, VI y XII de su Estatuto Orgánico, publicado en el Diario Oficial de la Federación el 11 de julio de 2024.

I.3. Que para los efectos de este Convenio, señala como domicilios para oír y recibir todo tipo de notificaciones y documentos, los ubicados en Avenida Universidad número 1200, Colonia Xoco, Demarcación Territorial Benito Juárez, Código Postal 03330, en la Ciudad de México; y Calle _____, número _____, Colonia _____, Código Postal _____, en la Ciudad de _____, en el Estado de _____.

II. DE "LA APEC"

II.1. Que en términos de los artículos 3, 34, 43, fracción IV, 73, 74, fracción VI, 100, 130 y 132, incisos d) y e) de la Ley General de Educación, publicada en el Diario Oficial de la Federación el 30 de septiembre de 2019 y últimas reformas de fecha 07 de junio de 2024, y los artículos 37, 38 y 39 de la Ley de Planeación, publicada en el Diario Oficial de la Federación el 5 de enero de 1983, y última reforma del 08 de mayo de 2023, la Asociación Promotora de Educación Comunitaria se constituyó el día _____ de _____ de 20____, con el objetivo de promover la Educación Comunitaria para el Bienestar, apoyar a la difusión cultural, así como colaborar para el establecimiento y desarrollo de los servicios educativos; entendiéndose que debe existir solo una APEC por cada comunidad, independientemente del número de servicios que "EL CONAFE" opere en la misma (ya sea inicial, preescolar, primaria y/o secundaria); y que los integrantes de su Mesa Directiva promoverán la participación de los actores de la educación en las acciones que impulsen la autogestión y autosuficiencia académica para atender el objetivo antes mencionado.

II.2. Que señala como domicilio para oír y recibir todo tipo de notificaciones y documentos, el ubicado en la localidad _____ de _____ (clave INEGI) _____, (NOMBRE) _____, del municipio (clave INEGI) _____,

(NOMBRE) _____, en la entidad federativa de _____.

II.3. Que es representada en este acto, con fundamento en lo dispuesto por los artículos 31, fracción I y 34, fracción II del Reglamento de Asociaciones de Padres de Familia, por su presidente (a), (NOMBRE COMPLETO), nacida(o) en el municipio de _____, en la entidad federativa de _____.

De acuerdo con lo anterior, "**LAS PARTES**" establecen las siguientes:

CLÁUSULAS

PRIMERA. El objetivo del presente Convenio es formalizar la participación de los integrantes de la comunidad a través de "**LA APEC**" y "**EL CONAFE**", para favorecer el aprendizaje de bebés, niñas, niños, adolescentes, personas gestantes, madres, padres de familia y tutores, y todos aquellos interesados en aprender mediante el Modelo de Educación Comunitaria para el Bienestar en sus diferentes contextos y modalidades, así como desarrollar capacidades de autogestión comunitaria.

SEGUNDA. Para el cumplimiento del objetivo del presente Convenio, "**EL CONAFE**" tendrá las siguientes obligaciones:

1. Formar a los educadores comunitarios en la Relación Tutora y el procedimiento para reflexionar sobre las prácticas de crianza para llevar a cabo la labor educativa con bebés, niñas, niños, adolescentes, personas gestantes y personas adultas, independientemente de su edad, condición y contexto.
2. Organizar reuniones formativas con los integrantes de "**LA APEC**" para promover la práctica de la tutoría y las acciones en favor del desarrollo en la primera infancia.
3. Promover los distintos lugares de la comunidad como espacios de aprendizaje para llevar a cabo actividades de formación educativa, cultural y para el bienestar social.
4. Extender certificados y documentos de acreditación a niñas, niños y adolescentes, según sea el caso, cuando hayan cumplido los estudios de conformidad con las disposiciones aplicables.
5. Dotar a la comunidad de material escolar y didáctico básico para bebés, niñas, niños, adolescentes, personas gestantes, y personas adultas que asistan a los servicios educativos de la Educación Comunitaria. Este material será entregado a "**LA APEC**" de acuerdo con el calendario que establezca la Coordinación Territorial en la entidad federativa, el cual será dado a conocer, en su oportunidad, a los representantes de la misma.
6. Proporcionar libros a "**LA APEC**" con el fin de integrar una biblioteca comunitaria al servicio de niñas, niños, adolescentes, jóvenes y personas adultas en cualquiera de sus diferentes contextos de atención, de acuerdo con la disponibilidad presupuestal. La biblioteca deberá estar disponible de manera permanente para todas las personas que viven en la comunidad.
7. Realizar visitas de asesoría y acompañamiento a los educadores comunitarios para reforzar la práctica educativa.
8. Extender al representante de "**LA APEC**", de ser el caso, la liberación de la Carta Responsiva Temporal otorgada para los educadores comunitarios menores de edad.
9. En el caso de los servicios educativos para población migrante, promover que los responsables del programa en la Coordinación Territorial para el Servicio Educativo en la entidad federativa acuerden con los administradores de los campamentos agrícolas facilitar a los EC un espacio para pernoctar, así como su alimentación durante el tiempo en que realicen el servicio educativo en las áreas agrícolas.
10. Fomentar y orientar a "**LA APEC**" en acciones a favor de una cultura para la transparencia, la rendición de cuentas a través de la contraloría social, basada en la confianza y aprecio de la educación, como un valor social mediante acciones de difusión y seguimiento para que los integrantes de la comunidad conozcan los mecanismos de atención a denuncias y quejas ciudadanas sobre actos de corrupción locales, estatales y federales.
11. Dar a conocer a "**LA APEC**" el protocolo general que orienta la Prevención, Detección y Actuación ante casos de Abuso Sexual Infantil, Acoso Escolar y Maltrato (ASIAEM).
12. Brindar información a "**LA APEC**" sobre los trámites del programa Becas Benito Juárez, así como de otros programas para promover la incorporación de las familias de la comunidad.

13. Fomentar el uso de tecnología para apoyar el trabajo administrativo de las APEC.

TERCERA. Son obligaciones de “**LA APEC**”:

1. Promover entre los habitantes de la comunidad la participación organizada en la toma de decisiones a favor de la Educación Comunitaria.
2. Proponer e invitar a los habitantes de la comunidad a participar en el proceso para ser Educadores Comunitarios.
3. Propiciar que los habitantes de la comunidad interesados vivencien la Relación Tutora, así como las demostraciones públicas de sus aprendizajes.
4. Proponer al educador comunitario temas de interés local como contenidos de aprendizaje.
5. Acudir a los procesos de formación y participar en el Colegiado de Aprendizaje Microrregional para vivenciar la Relación Tutora y reflexionar sobre prácticas de crianza.
6. En caso de que “**EL CONAFE**” entregue a “**LA APEC**”, recursos económicos destinados a fortalecer la operación y funcionamiento de los servicios y a promover la autogestión y encuentros de intercambio de aprendizaje comunitarios, para alcanzar los objetivos de la Educación Comunitaria para el Bienestar, la comprobación de su aplicación deberá apegarse a la norma vigente.
7. Promover, junto con los educadores comunitarios, el uso continuo de espacios y lugares que permitan la participación de toda la comunidad en las actividades de aprendizaje.
8. Proponer al educador comunitario, la organización del tiempo destinado al trabajo educativo con las niñas, niños y adolescentes.
9. Asegurar la asistencia y permanencia de bebés, niñas, niños, adolescentes, embarazadas y personas adultas en los servicios educativos.
10. Gestionar recursos y apoyos con las autoridades locales, municipales, estatales y federales, e instituciones sociales, públicas o privadas, para favorecer los aprendizajes de bebés, niñas, niños, adolescentes, embarazadas y personas adultas.
11. Proporcionar alojamiento, alimentos y seguridad, a los educadores comunitarios foráneos que pernocten en la comunidad.
12. Garantizar la seguridad de los educadores comunitarios foráneos, dentro de la comunidad.
13. En caso de que los educadores comunitarios sean menores de edad, acompañarlos en sus traslados a las sedes de formación, a sus lugares de origen y al lugar que la Coordinación Territorial para el Servicio Educativo del CONAFE en la entidad federativa determine.
14. Designar a una persona mayor de edad para los traslados a que se refiere el punto anterior, la cual deberá firmar una carta responsiva temporal que será liberada al término del servicio social educativo.
15. Anotar en la Tarjeta para el Registro de Permanencia del Educador en Comunidad, el cumplimiento efectivo del tiempo y horarios programados mensualmente. Asimismo, en caso de inconsistencias, se deberá informar a la Coordinación Territorial de la entidad sobre su desempeño en la labor educativa y sobre su comportamiento en la comunidad.
16. Apoyar, en colaboración con el educador comunitario y, de ser el caso, con el comisariado municipal y ejidal, la inscripción generalizada de niñas, niños y adolescentes de la comunidad a través de reuniones con los padres de familia.
17. Visitar e invitar a las familias que no participen en las actividades o no envíen a sus hijos al servicio educativo y sensibilizarlas sobre la importancia del desarrollo pleno de NNA.
18. Utilizar, en su caso, el aplicativo electrónico para el registro de los integrantes de la Mesa Directiva y para la firma de documentos.
19. Recibir los materiales y útiles escolares y didácticos, apoyar en su traslado a los servicios educativos, y firmar, en su caso, mediante token, en la aplicación electrónica, los recibos correspondientes a su entrega.
20. Mantener comunicación permanente con los educadores comunitarios sobre el desarrollo y los aprendizajes de niñas, niños y adolescentes.

21. Promover entre los habitantes de la comunidad el uso permanente y responsable del material de la biblioteca comunitaria y de los espacios educativos, incluso durante los periodos de vacaciones y recesos.

22. Acudir y participar en las reuniones convocadas por la Coordinación Territorial para el Servicio Educativo en la entidad federativa, para tratar asuntos relacionados con las acciones de Educación Comunitaria para el Bienestar.

23. Conocer y aplicar, junto con el EC, el Protocolo para la Prevención, Detección y Actuación ante posibles casos de Abuso Sexual Infantil, Acoso Escolar y Maltrato (ASIAEM), así como gestionar apoyos con las instancias que puedan brindar atención a este tipo de problemáticas, y resolverlas.

24. Participar, capacitarse y promover acciones de transparencia y rendición de cuentas a través de la contraloría social adoptando prácticas de vigilancia y verificación de la ejecución de los servicios educativos y de los apoyos que lleguen a la comunidad. Asimismo, reportar las irregularidades e informar a la Coordinación Territorial para el Servicio Educativo de la entidad federativa.

25. Apoyar a los educadores comunitarios en la elaboración del inventario de recursos materiales y mantenerlo actualizado.

26. La Mesa Directiva de "**LA APEC**" deberá conservar toda la documentación que acredite la actuación de esta, así como de uso del servicio educativo.

27. Verificar que todas las personas de la comunidad susceptibles de ser beneficiadas por los programas de Becas Benito Juárez realicen los trámites correspondientes, orientando a aquellos que no conozcan el procedimiento.

28. En el caso de los servicios educativos para población migrante, las obligaciones de los incisos 11, 12, 13, 14, 15 y 25 serán responsabilidad del productor o la persona que este designe en los campamentos.

29. Gestionar los trámites necesarios ante las instancias correspondientes, para la contratación de servicios básicos para brindar la atención de servicios educativos existentes en la comunidad, como los son los servicios de luz y agua, así como realizar periódicamente sus respectivos pagos.

CUARTA. En caso de que la Mesa Directiva de "**LA APEC**" no cumpla con alguna de sus obligaciones, "**EL CONAFE**" la exhortará a hacerlo. En el supuesto de que no sea atendida esta petición, "**LA APEC**" podrá nombrar a otros representantes para formar una nueva Mesa Directiva, con el fin de cumplir las obligaciones conferidas. En caso de no mostrar interés, se dará por entendido que la comunidad desaprovechará la oportunidad de desarrollar la experiencia y riqueza del Modelo de Educación Comunitaria para el Bienestar y la posibilidad de desarrollarse como una comunidad autogestiva.

QUINTA. Si los EC abandonan el servicio educativo, "**LA APEC**" podrá proponer a un integrante de la comunidad como un nuevo aspirante, o bien, la Coordinación Territorial para el Servicio Educativo del CONAFE en la entidad federativa asignará a un EC o ECA temporal, para la continuidad del servicio educativo.

SEXTA. La vigencia de este Convenio será de un año a partir de la fecha de su firma.

Una vez leídas las cláusulas del presente Convenio y enteradas "**LAS PARTES**" de su contenido y alcance legal, lo firman de conformidad en dos tantos, en la localidad del municipio de _____, en la entidad federativa de _____, a los _____ días del mes de _____ del año 2025, conservando un tanto en original, el Coordinador Territorial para el Servicio Educativo del CONAFE en la entidad federativa y otro el(la) presidente(a) de "**LA APEC**".

POR "**EL CONAFE**"

TITULAR DE LA COORDINACIÓN TERRITORIAL
PARA EL SERVICIO EDUCATIVO DEL CONAFE
EN

(NOMBRE COMPLETO Y FIRMA)

POR "**LA APEC**"

PRESIDENTE(A)

(NOMBRE COMPLETO Y FIRMA)

PRODUCTOR(A)

(NOMBRE COMPLETO, CARGO Y
FIRMA)

(Aplicable en el caso de los
servicios a población migrante)
