

## SECRETARÍA DE DESARROLLO AGRARIO, TERRITORIAL Y URBANO

**CONVENIO Marco de Coordinación para la distribución y ejercicio de subsidios de la Vertiente Mejoramiento Integral de Barrios del Programa de Mejoramiento Urbano, correspondiente al ejercicio fiscal 2023, que celebran la Secretaría de Desarrollo Agrario, Territorial y Urbano, el Estado de Oaxaca y el Municipio de San Juan Bautista Tuxtepec.**

Al margen un sello con el Escudo Nacional, que dice: Estados Unidos Mexicanos.- DESARROLLO TERRITORIAL.- Secretaría de Desarrollo Agrario, Territorial y Urbano.

Convenio Marco de Coordinación  
Estado de Oaxaca/ Municipio de San Juan Bautista Tuxtepec  
CMC/UAPIEP/PMU/105/2023

Convenio Marco de Coordinación para la distribución y ejercicio de subsidios de la Vertiente Mejoramiento Integral de Barrios del Programa de Mejoramiento Urbano, correspondiente al ejercicio fiscal 2023, que celebran el Ejecutivo Federal por conducto de la Secretaría de Desarrollo Agrario, Territorial y Urbano, en lo sucesivo "LA SEDATU", a través de la Subsecretaría de Desarrollo Urbano y Vivienda, representada por su Titular el ciudadano Daniel Octavio Fajardo Ortiz, asistido por la Titular de la Unidad de Apoyo a Programas de Infraestructura y Espacios Públicos la ciudadana Glenda Yhadelle Argüelles Rodríguez, y el ciudadano Gerardo Zetina Serrato, Director de Enlace Administrativo de Obras, designado provisionalmente como Encargado del despacho de la Dirección General de Rescate de Espacios Públicos y de la Unidad de Proyectos Estratégicos para el Desarrollo Urbano; el Gobierno del Estado de Oaxaca, en lo sucesivo "EL ESTADO" representado por el ciudadano Netzahualcóyotl Salvatierra López, Secretario de Infraestructuras y Comunicaciones; y el Ayuntamiento de San Juan Bautista Tuxtepec, Oaxaca, en lo sucesivo "LA INSTANCIA SOLICITANTE", representado por el ciudadano Irineo Molina Espinoza, Presidente Municipal, quien actúa en compañía de la ciudadana Eugenia Rodríguez Naranjo, en su carácter de Síndica Municipal de San Juan Bautista Tuxtepec, Estado de Oaxaca; a quienes en conjunto se les denominará "LAS PARTES", al tenor de los antecedentes, declaraciones y cláusulas siguientes:

### ANTECEDENTES

1. El artículo 26, apartado A, de la Constitución Política de los Estados Unidos Mexicanos (CPEUM), establece la obligación del Estado para organizar un sistema de planeación democrática del desarrollo nacional que imprima solidez, dinamismo, competitividad, permanencia y equidad al crecimiento de la economía para la independencia y la democratización política, social y cultural de la nación.
2. El artículo 134 de la CPEUM establece que, los recursos económicos de que dispongan la Federación, las entidades federativas, los Municipios y las demarcaciones territoriales de la Ciudad de México, se administrarán con eficiencia, eficacia, economía, transparencia y honradez para satisfacer los objetivos a los que estén destinados.
3. El artículo 4, fracción I, de la Ley General de Asentamientos Humanos, Ordenamiento Territorial y Desarrollo Urbano, reconoce el derecho a la ciudad como un principio rector de la planeación, regulación y gestión de los asentamientos humanos, y lo define como la obligación del Estado de garantizar a todos los habitantes de un asentamiento humano o centros de población, el acceso a la vivienda, infraestructura, equipamiento y servicios básicos, a partir de los derechos reconocidos por la CPEUM y los tratados internacionales suscritos por México en la materia.
4. Conforme a los artículos 2, fracción LIII, 74 y 75, fracción VII, de la Ley Federal de Presupuesto y Responsabilidad Hacendaria, los subsidios son asignaciones de recursos federales previstas en el Presupuesto de Egresos que, a través de las dependencias y entidades, se otorgan a los diferentes sectores de la sociedad, a las entidades federativas o municipios para fomentar el desarrollo de actividades sociales o económicas prioritarias de interés general, que serán ministrados por las dependencias con cargo a sus presupuestos, asegurando la coordinación de acciones entre dependencias y entidades, para evitar la duplicidad en el ejercicio de los recursos y reducir gastos administrativos.
5. El artículo 28 de la Ley de Planeación establece que, las acciones contenidas en el Plan Nacional de Desarrollo, así como en los programas que de él emanen, deberán especificar las acciones que serán objeto de coordinación con los gobiernos de las entidades federativas; por tanto, en términos del artículo 33 de dicho ordenamiento, se podrá convenir con los gobiernos locales, y la participación que corresponda a los municipios, satisfaciendo las formalidades que en cada caso procedan, la coordinación que se requiera a efecto de que participen y coadyuven a la consecución de los objetivos de la planeación nacional.

6. El Plan Nacional de Desarrollo 2019-2024, en el Apartado II, Política Social, numeral 8, denominado “*Desarrollo Urbano y Vivienda*”, señala que, en el Programa de Mejoramiento Urbano, en lo sucesivo “EL PROGRAMA”, se realizarán obras de rehabilitación y/o mejoramiento de espacios públicos.
7. El Programa Sectorial de Desarrollo Agrario, Territorial y Urbano 2020–2024, elaborado a partir del Plan Nacional de Desarrollo 2019–2024, en su objetivo prioritario 3, señala que, la finalidad de “EL PROGRAMA” es impulsar un hábitat asequible, resiliente y sostenible, para avanzar en la construcción de espacios de vida para que todas las personas puedan vivir seguras y en condiciones de igualdad.
8. Mediante publicación realizada en el Diario Oficial de la Federación el 30 de diciembre de 2022, se dieron a conocer las Reglas de Operación del Programa de Mejoramiento Urbano, para el ejercicio fiscal 2023, que en lo sucesivo se denominarán “LAS REGLAS”.
9. “LAS REGLAS”, en su numeral “*13.5 Coordinación institucional*”, establecen que, con el propósito de propiciar la sinergia con otros programas públicos y privados y obtener mayores impactos en el abatimiento de rezagos urbanos y sociales en las Áreas Geoestadísticas Básicas Urbanas de grados de medio a muy alto rezago social o marginación, localidades, municipios, demarcaciones territoriales y entidades federativas en las que interviene “EL PROGRAMA”, “LA SEDATU” promoverá la coordinación de esfuerzos con dependencias y entidades de la Administración Pública Federal, Estatal, Municipal, con instituciones y organismos privados, así como de la sociedad civil. Para ello, en su caso, se suscribirán los instrumentos jurídicos de coordinación correspondientes.
10. “EL PROGRAMA” es un instrumento congruente con los tratados internacionales a los que México se ha adherido, como la Agenda 2030 y los Objetivos de Desarrollo Sostenible, en particular con el objetivo 11, denominado Ciudades y Comunidades Sostenibles, el cual establece: “*Lograr que las ciudades y los asentamientos humanos sean inclusivos, seguros, resilientes y sostenibles*”; en específico las metas 11.1, 11.3, 11.7, 11.a y 11.b, resaltan la importancia de asegurar el acceso de todas las personas a viviendas y servicios básicos adecuados, seguros y asequibles, así como de mejorar los barrios marginales; de aumentar la urbanización inclusiva, sostenible y la capacidad para una planificación y gestión participativas, integradas y sostenibles de los asentamientos humanos; de proporcionar acceso universal a zonas verdes y espacios públicos seguros, inclusivos y accesibles, en particular para las mujeres y la niñez, las personas mayores de edad y las personas con discapacidad; de apoyar los vínculos económicos, sociales y ambientales positivos entre las zonas urbanas, periurbanas y rurales mediante el fortalecimiento de la planificación del desarrollo nacional y regional; y, finalmente, de aumentar sustancialmente el número de ciudades y asentamientos humanos que adoptan y ponen en marcha políticas y planes integrados para promover la inclusión, el uso eficiente de los recursos, la mitigación del cambio climático y la adaptación a él y la resiliencia ante los desastres.

“LAS PARTES” manifiestan su interés en celebrar el presente Convenio, al tenor de las siguientes:

#### DECLARACIONES

##### I.- “LA SEDATU” declara que:

- I.1. Es una Dependencia de la Administración Pública Federal Centralizada, de conformidad con lo dispuesto por los artículos 90 de la CPEUM; 1°, 2°, fracción I, 26 y 41 de la Ley Orgánica de la Administración Pública Federal, y 1 del Reglamento Interior de la Secretaría de Desarrollo Agrario, Territorial y Urbano (RISEDATU).
- I.2. Conforme a las atribuciones contenidas en el artículo 41, fracciones X, XIII y XX de la Ley Orgánica de la Administración Pública Federal, “LA SEDATU”, a través de la Subsecretaría de Desarrollo Urbano y Vivienda, tiene atribuciones para suscribir el presente Convenio Marco de Coordinación.
- I.3. El ciudadano Daniel Octavio Fajardo Ortiz, Titular de la Subsecretaría de Desarrollo Urbano y Vivienda, cuenta con atribuciones para suscribir el presente instrumento jurídico, de conformidad con lo dispuesto en los artículos 2, apartado A, fracción I, inciso b), 7, fracciones XI y XII, y 9 del RISEDATU. Asimismo, conforme a lo establecido en el numeral 11.2 de “LAS REGLAS”, a la Subsecretaría de Desarrollo Urbano y Vivienda, le corresponde suscribir los acuerdos de colaboración, coordinación, concertación y cualquier otro instrumento jurídico, para la operación y ejecución de “EL PROGRAMA”, de conformidad con la legislación y normatividad aplicable.

- I.4. La ciudadana Glenda Yhadelle Argüelles Rodríguez, Titular de la Unidad de Apoyo a Programas de Infraestructura y Espacios Públicos adscrita a la Subsecretaría de Desarrollo Urbano y Vivienda, en lo sucesivo “LA UAPIEP” y Unidad Responsable de “EL PROGRAMA”, cuenta con facultades y atribuciones para suscribir el presente Convenio, de conformidad con lo dispuesto en los artículos 2, apartado A, fracción II, inciso e), 11, fracciones IV y VI, y 16 del RISEDATU; así como en los numerales 11.3 y 11.4 de “LAS REGLAS”.
- I.5. El ciudadano Gerardo Zetina Serrato, Director de Enlace Administrativo de Obras, a quién mediante el oficio V500.1645.2023, el Subsecretario de Desarrollo Urbano y Vivienda le comunicó fue designado provisionalmente como Encargado del Despacho de la Dirección General de Rescate de Espacios Públicos y de la Unidad de Proyectos Estratégicos para el Desarrollo Urbano, en lo sucesivo “LA UPEDU”, cuenta con atribuciones para suscribir el presente Convenio de Coordinación Específico, de acuerdo con lo señalado en los artículos 2, apartado A, fracción II, inciso d), 11, fracciones IV y VI, y 15, fracciones I, III, IV y XVI, del RISEDATU; y el numeral 11.7 de “LAS REGLAS”.
- I.6. Señala como su domicilio legal el ubicado en Avenida Nuevo León número 210, Colonia Hipódromo Condesa, Alcaldía Cuauhtémoc, Código Postal 06100, Ciudad de México.

## II.- “EL ESTADO” declara que:

- II.1. El Estado de Oaxaca es parte integrante de la Federación, libre y soberano en su régimen interior, de conformidad con los artículos 115 y 116 de la CPEUM; 1 y 26 de la Constitución Política del Estado Libre y Soberano de Oaxaca.
- II.2. El ciudadano Netzahualcóyotl Salvatierra López, en su carácter de Secretario de Infraestructuras y Comunicaciones, se encuentra facultado para suscribir el presente instrumento jurídico, en representación del Gobierno del Estado de Oaxaca, de conformidad con lo establecido por los artículos 82 de la Constitución Política del Estado Libre y Soberano de Oaxaca, en relación con los artículos 1, 3, fracción I, 27, fracción IV y 37 de la Ley Orgánica del Poder Ejecutivo del Estado de Oaxaca.
- II.3. Para efectos de presente instrumento, señala como su domicilio el ubicado en “General Porfirio Diaz, Soldado de la Patria” Edificio: Gral. Heliodoro Charis Castro, Av. Gerardo Pandal Graff, No. 01, Reyes Mantecón, San Bartolo Coyotepec, Centro, Oax., C.P. 71257.

## III.- “LA INSTANCIA SOLICITANTE” declara que:

- III.1. El Municipio de San Juan Bautista Tuxtepec, es un orden de gobierno, Institución de Derecho Público, regido por un Ayuntamiento, investido de personalidad jurídico-política con territorio y patrimonio propio, autónomo en su régimen interior y con libre administración de su hacienda pública, de conformidad con lo establecido por los artículos 115, fracciones I, II, III y IV, de la Constitución Política de los Estados Unidos Mexicanos; 113 de la Constitución Política del Estado Libre y Soberano de Oaxaca; 1, 2, 3 y 30 de la Ley Orgánica Municipal del Estado de Oaxaca.
- III.2. Conforme a lo establecido por los artículos 115, fracción I, de la Constitución Política de los Estados Unidos Mexicanos; 113 de la Constitución Política del Estado Libre y Soberano de Oaxaca; 30 y 68 de la Ley Orgánica Municipal del Estado de Oaxaca; el Presidente Municipal Constitucional de San Juan Bautista Tuxtepec, es el representante político del Municipio y responsable directo de la administración pública municipal, encargado de velar por la correcta ejecución de las disposiciones del Ayuntamiento, así como de celebrar a nombre del Ayuntamiento y por acuerdo de este, todos los actos y contratos necesarios para el despacho de los asuntos administrativos y la atención de los servicios públicos municipales.
- III.3. El ciudadano Irineo Molina Espinoza, Presidente Municipal Constitucional del Ayuntamiento de San Juan Bautista Tuxtepec, Estado de Oaxaca, se encuentra plenamente facultado para suscribir el presente Convenio, de conformidad con los artículos 30, 43 y 68 de la Ley Orgánica Municipal del Estado de Oaxaca; así como los numerales 6.5.1, fracción III, y 11.6 de “LAS REGLAS”.

- III.4.** De conformidad con lo dispuesto por los artículos 115, fracción I, de la Constitución Política de los Estados Unidos Mexicanos; 113 de la Constitución Política del Estado Libre y Soberano de Oaxaca; 30 y 71 de la Ley Orgánica Municipal del Estado de Oaxaca; la ciudadana Eugenia Rodríguez Naranjo, en su carácter de Síndica Municipal de San Juan Bautista Tuxtepec, Estado de Oaxaca, está facultado para obligarse y comprometerse en los términos del presente instrumento.
- III.5.** Para efectos del presente Convenio, señala como su domicilio el ubicado en Avenida 5 de Mayo #281 entre Allende y Guerrero, colonia Centro, C.P. 68300, San Juan Bautista Tuxtepec, Oaxaca.

**IV.- “LAS PARTES” declaran que:**

- IV.1.** En la celebración del presente acto jurídico no existe error, dolo o mala fe, por lo que es celebrado de manera voluntaria, y reconocen mutuamente la personalidad con que comparecen sus respectivos representantes.
- IV.2.** Una vez reconocida plenamente la personalidad y capacidad jurídica con que comparecen cada una de “LAS PARTES” es su voluntad celebrar el presente Convenio Marco de Coordinación.
- IV.3.** Cuentan con los medios necesarios para proporcionarse recíprocamente la asistencia, coordinación y apoyo para la consecución del objeto de este instrumento jurídico.

Con fundamento en los artículos 26, apartado A, 90 y 115 de la Constitución Política de los Estados Unidos Mexicanos; 1º, 2º, 17 Bis, 26 y 41 de la Ley Orgánica de la Administración Pública Federal; 28 y 33 de la Ley de Planeación; 1, 4, fracción VII, 75 y 77 de la Ley Federal de Presupuesto y Responsabilidad Hacendaria; 1, 176, 178 y 179 del Reglamento de la Ley Federal de Presupuesto y Responsabilidad Hacendaria; 4, 8, 9, 48, 49, 50 y 51 de la Ley General de Asentamientos Humanos, Ordenamiento Territorial y Desarrollo Urbano; 70, fracción XV, de la Ley General de Transparencia y Acceso a la Información Pública; 3 de la Ley Federal de Transparencia y Acceso a la Información Pública; 1, 7, fracciones XI y XII, 9, 11, fracciones IV y VI, 15, fracciones I, III, IV y XVI, y 16 del RISEDATU; las disposiciones contenidas en “LAS REGLAS”, y demás disposiciones jurídicas aplicables, “LAS PARTES” celebran el presente Convenio Marco de Coordinación, al tenor de las siguientes:

### CLÁUSULAS

**PRIMERA. OBJETO.**

El objeto del presente Convenio Marco es coordinar acciones entre “LAS PARTES” para la distribución y ejercicio de subsidios de la Vertiente Mejoramiento Integral de Barrios del Programa de Mejoramiento Urbano correspondientes al ejercicio fiscal 2023, así como coadyuvar en el ámbito de sus respectivas competencias para que se ejecuten y, en su caso, se activen los proyectos que deriven de las modalidades y tipos de apoyo de dicho Programa, a los cuales, en lo sucesivo se les denominará como “LOS PROYECTOS”, mismos que se realizarán en beneficio del Municipio de San Juan Bautista Tuxtepec, integrante del Estado de Oaxaca.

**SEGUNDA. EJECUCIÓN ESPECÍFICA DE “LOS PROYECTOS”.**

La implementación y ejecución de “EL PROGRAMA”, se dará de conformidad con la mecánica de operación correspondiente a la Vertiente Mejoramiento Integral de Barrios, para lo cual, “LAS PARTES” acuerdan que “LA SEDATU” y “LA INSTANCIA SOLICITANTE” en su oportunidad llevarán a cabo la formalización de los convenios de coordinación específicos o instrumentos jurídicos específicos aplicables, acorde con lo establecido en “LAS REGLAS”, en los que se establecerán los datos de “LOS PROYECTOS” que serán apoyados con subsidios de “EL PROGRAMA”; y en los cuales, aplicará el contenido de los apartados de este Convenio Marco de Coordinación, en lo conducente y conforme a la normativa aplicable, sin que sea necesaria la participación de “EL ESTADO” en dichos instrumentos.

“LAS PARTES” convienen que, la ejecución de “LOS PROYECTOS” que sean apoyados con subsidios de “EL PROGRAMA”, se realizará desde la firma de los convenios de coordinación específicos y hasta la suscripción del Acta de Entrega-Recepción de las obras o acciones, obligándose a realizar las acciones que resulten necesarias para recibirlas y, en su caso, activarlas, conforme a la normativa aplicable, con la participación que resulte necesaria de “EL ESTADO” para tal efecto y conforme a la normativa aplicable.

Los recursos financieros que, en su caso, aporte “LA SEDATU”, son subsidios que no pierden su carácter federal y que provienen del Ramo Administrativo 15 “Desarrollo Agrario, Territorial y Urbano”, asignados a “EL PROGRAMA”.

Estos subsidios se encuentran sujetos a la disponibilidad presupuestal de “EL PROGRAMA”.

**TERCERA. NORMATIVIDAD.**

Para la ejecución de “LOS PROYECTOS” que sean apoyados con subsidios de “EL PROGRAMA”, “LAS PARTES” convienen que se sujetarán, en lo aplicable, a lo establecido en: la Ley Federal de Presupuesto y Responsabilidad Hacendaria y su Reglamento; la Ley de Obras Públicas y Servicios Relacionados con las Mismas y su Reglamento; la Ley de Adquisiciones, Arrendamientos y Servicios del Sector Público y su Reglamento, la Ley de Planeación; el Presupuesto de Egresos de la Federación para el Ejercicio Fiscal 2023; “LAS REGLAS”; este Convenio Marco de Coordinación; los convenios de coordinación específicos o los instrumentos jurídicos específicos aplicables a la Vertiente Mejoramiento Integral de Barrios, así como a las demás disposiciones jurídicas federales y locales aplicables.

**CUARTA. INSTANCIA EJECUTORA DE “LOS PROYECTOS”.**

En los convenios de coordinación específicos o los instrumentos jurídicos específicos aplicables, se señalará la Instancia Ejecutora de “LOS PROYECTOS” que serán apoyados con subsidios de “EL PROGRAMA”, la cual tendrá las obligaciones y responsabilidades que se establecen en “LAS REGLAS” y demás normativa aplicable.

**QUINTA. COMPROMISOS DE “LA SEDATU”.**

- a) Definir la cartera de proyectos y montos de apoyo de los subsidios federales para la ejecución de “EL PROGRAMA”;
- b) Revisar, evaluar y aprobar “LOS PROYECTOS” por conducto del máximo órgano de decisión de “EL PROGRAMA”;
- c) En su caso, promover, integrar y dar seguimiento a las actividades en materia de contraloría social; entre otras, conformando y capacitando a los comités de contraloría social, ajustándose al esquema de operación, la guía operativa y el programa anual de trabajo en la materia determinado por “EL PROGRAMA”, y validados por la Secretaría de la Función Pública, con el apoyo que corresponde de “LAS PARTES”, y
- d) Las demás que resulten necesarias para dar cumplimiento al objeto del presente Convenio, y aquellas que resulten aplicables conforme a lo que señalan “LAS REGLAS” y demás normativa aplicable.

**SEXTA. COMPROMISOS DE “EL ESTADO”.**

- a) Apoyar en el cumplimiento de los objetivos y metas de “EL PROGRAMA”;
- b) Apoyar, en caso de resultar necesario, a “LA INSTANCIA SOLICITANTE”, en el ámbito de su competencia, en lo relativo a la obtención u otorgamiento de permisos, licencias, autorizaciones y demás actos que se requieran para la realización de las obras o acciones que se contengan en “LOS PROYECTOS” aprobados con subsidios de “EL PROGRAMA”;
- c) Coadyuvar y apoyar a “LA INSTANCIA SOLICITANTE” en el ámbito de su competencia con aquellas acciones que resulten necesarias para salvaguardar y vigilar la correcta ejecución de “LOS PROYECTOS”, así como contribuir a la generación y preservación del orden público y la paz social de las mismas, en términos de la normativa aplicable;
- d) Apoyar, en caso de ser necesario, para que los tipos de apoyos otorgados en el marco de la Vertiente Mejoramiento Integral de Barrios de “EL PROGRAMA” se reciban y, en su caso, se activen por “LA INSTANCIA SOLICITANTE” o instancias competentes;
- e) Apoyar a “LA SEDATU” para que “LA INSTANCIA SOLICITANTE” reciba los subsidios que refieran los Convenios de Coordinación Específicos que se suscriban en el marco del presente instrumento jurídico;
- f) Coadyuvar en el cumplimiento de los objetivos de “EL PROGRAMA” de conformidad con lo dispuesto en “LAS REGLAS”, y
- g) Las demás que resulten necesarias para dar cumplimiento al objeto del presente Convenio, en términos de la normativa aplicable.

**SÉPTIMA. COMPROMISOS DE “LA INSTANCIA SOLICITANTE”.**

Para el cumplimiento del objeto del presente Convenio Marco de Coordinación, “LA INSTANCIA SOLICITANTE” tendrá las siguientes responsabilidades:

- a) Proporcionar la documentación que acredite la propiedad o legal posesión de los inmuebles susceptibles de ser intervenidos en el marco de “EL PROGRAMA” o, en su defecto, continuar con los trámites correspondientes que permitan la adecuada ejecución de “LOS PROYECTOS”, acorde con lo establecido en “LAS REGLAS” y demás normativa aplicable;
- b) Suscribir los instrumentos jurídicos que correspondan, de acuerdo con las disposiciones aplicables, así como dar cumplimiento a lo convenido;
- c) En su caso, emitir las autorizaciones, licencias de construcción, dictámenes de factibilidad, entre otros, de las obras y acciones propuestas, de conformidad con la normativa aplicable, así como cubrir la totalidad de los costos asociados a estos conceptos;
- d) Remitir a la autoridad competente las quejas y denuncias que se interpongan en relación con “EL PROGRAMA”;
- e) Cumplir con las responsabilidades específicas, aplicables a cada Vertiente de “EL PROGRAMA”, que se establecen en “LAS REGLAS”;
- f) Otorgar, en su caso, las facilidades que permitan la recepción de los tipos de apoyo de “EL PROGRAMA” por parte de otras autoridades, en beneficio de la población en general, conforme a lo previsto en “LAS REGLAS” y demás normativa aplicable, y
- g) Las demás que resulten necesarias para dar cumplimiento al objeto del presente Convenio y aquellas que establezca la Instancia Normativa, “LAS REGLAS” y las disposiciones aplicables.

#### **OCTAVA. CONTROL Y FISCALIZACIÓN.**

El ejercicio de los recursos federales de “EL PROGRAMA”, se encuentra sujeto a las disposiciones federales aplicables, y podrán ser auditados por las siguientes instancias: el Órgano Interno de Control en “LA SEDATU”, la Secretaría de la Función Pública, la Secretaría de Hacienda y Crédito Público, la Auditoría Superior de la Federación y demás instancias que por sus atribuciones resulten competentes, conforme a la normativa aplicable.

Las responsabilidades administrativas, civiles y penales derivadas de afectaciones a la Hacienda Pública Federal en que incurran los servidores públicos federales, estatales o locales, así como los particulares que intervengan en la administración, ejercicio o aplicación de los recursos públicos a que se refiere este instrumento, serán sancionadas en los términos de la legislación aplicable.

#### **NOVENA. TERMINACIÓN ANTICIPADA.**

“LAS PARTES” acuerdan que el presente instrumento jurídico tiene sustento en el principio de la buena fe, de común acuerdo, por lo que podrán convenir la terminación anticipada del mismo por la existencia de alguna de las siguientes causas:

- a) De presentarse caso fortuito, entendiéndose éste por un acontecimiento de la naturaleza;
- b) Por fuerza mayor, entendiéndose un hecho humanamente inevitable, y
- c) Por cumplimiento anticipado del objeto del presente Convenio.

“LA SEDATU” podrá, en cualquier momento, rescindir el presente instrumento jurídico, sin que medie resolución judicial y sin responsabilidad alguna, cuando cualquiera de “LAS PARTES” no cumpla en tiempo y forma con los compromisos pactados en este Convenio Marco de Coordinación o de presentarse alguna circunstancia prevista en “LAS REGLAS” y demás normativa aplicable, para tal efecto.

Queda expresamente pactado que “LAS PARTES” no tendrán responsabilidad por los daños y perjuicios que pudieran causarse como consecuencia de caso fortuito o fuerza mayor, por lo que una vez que desaparezcan las causas que suscitaron su interrupción se reanudarán las tareas pactadas.

#### **DÉCIMA. MODIFICACIONES.**

El presente instrumento podrá ser modificado o adicionado total o parcialmente durante su vigencia por acuerdo de “LAS PARTES”, mediante el convenio modificatorio correspondiente en los términos previstos en el mismo. Las modificaciones o adiciones deben constar por escrito y formarán parte del presente instrumento, sin que ello implique la novación de aquellas obligaciones que no sean objeto de modificación o adición.

**DÉCIMA PRIMERA. SOLUCIÓN DE CONTROVERSIAS.**

“LAS PARTES” manifiestan su conformidad para interpretar, en el ámbito de sus respectivas competencias, y para resolver de común acuerdo, todo lo relativo a la ejecución y cumplimiento del presente Convenio Marco de Coordinación; asimismo, convienen en sujetarse para todo lo no previsto en el mismo, a lo dispuesto en los instrumentos legales y normativos señalados en la Cláusula Tercera de este Convenio.

De igual forma “LAS PARTES” reconocen que el presente instrumento no constituye alguna facultad discrecional respecto al cumplimiento de las obligaciones que en este se plasman ya que constituye la ejecución de una función administrativa, encaminada a surtir efectos jurídicos en beneficio de la población en general, amparada por la presunción de legalidad y ejecutoriedad.

De las controversias que surjan con motivo de la ejecución y cumplimiento del presente Convenio Marco de Coordinación, que no puedan ser resueltas de común acuerdo entre “LAS PARTES”, conocerán los Tribunales Federales con sede en la Ciudad de México.

**DÉCIMA SEGUNDA. DIFUSIÓN.**

“LAS PARTES” serán responsables de que durante la ejecución de “LOS PROYECTOS” apoyados con subsidios de “EL PROGRAMA”, se cumplan las disposiciones, estrategias y programas en materia de difusión, que se encuentren señaladas en el Decreto de Presupuesto de Egresos de la Federación para el Ejercicio Fiscal 2023, así como en “LAS REGLAS”.

La publicidad, información, la papelería y la documentación oficial relativa a las acciones realizadas, deberá identificarse con el escudo nacional en los términos que establece la Ley Sobre el Escudo, la Bandera y el Himno Nacionales, y el artículo 28, fracción II, inciso a) del Decreto de Presupuesto de Egresos de la Federación para el ejercicio fiscal 2023, e incluir la siguiente leyenda: *“Este programa es público, ajeno a cualquier partido político. Queda prohibido el uso para fines distintos a los establecidos en el programa”*.

**DÉCIMA TERCERA. PROPIEDAD INTELECTUAL Y DERECHOS DE AUTOR.**

En caso de generarse derechos de propiedad intelectual con motivo de las actividades que se lleven a cabo en el marco de este Convenio, así como del diseño y la ejecución de “LOS PROYECTOS” apoyados con subsidios de “EL PROGRAMA”, “LAS PARTES” se obligan a reconocerse mutuamente los créditos correspondientes y ajustarse a lo dispuesto en la Ley Federal del Derecho de Autor, su Reglamento y demás normatividad aplicable.

Asimismo, “LAS PARTES” convienen que, la propiedad intelectual y los derechos de autor resultantes de las actividades que desarrollen conjuntamente, corresponderán a la parte que haya producido; o, en su caso, a todas ellas en proporción a sus aportaciones. Los derechos de autor de carácter patrimonial que se deriven del presente Convenio le corresponden a la parte que haya participado o que haya aportado recursos para su realización, la cual, únicamente quedará obligada a otorgarle los créditos correspondientes por su autoría y colaboración a la otra parte.

**DÉCIMA CUARTA. CONTRALORÍA SOCIAL.**

“LAS PARTES” serán responsables de que, durante la ejecución de “LOS PROYECTOS” apoyados con subsidios de “EL PROGRAMA”, se cumplan las disposiciones señaladas en “LAS REGLAS” en materia de contraloría social; así como lo señalado en los Lineamientos vigentes emitidos por la Secretaría de la Función Pública, para promover las acciones necesarias que permitan la efectividad de la vigilancia ciudadana, bajo el Esquema o Esquemas validados por la Secretaría de la Función Pública.

**DÉCIMA QUINTA. RELACIÓN LABORAL.**

“LAS PARTES” convienen que, el personal aportado por cada una para la realización de “LOS PROYECTOS” apoyados con subsidios de “EL PROGRAMA”, se entenderá relacionado exclusivamente con aquella que lo empleó; por ende, cada una de ellas asumirá su responsabilidad por este concepto, y en ningún caso serán consideradas como patrones solidarios o sustitutos de la otra.

**DÉCIMA SEXTA. TRANSPARENCIA Y PROTECCIÓN DE DATOS PERSONALES.**

“LAS PARTES”, acuerdan guardar y proteger la información reservada y/o confidencial que generen, obtengan, adquieran, transformen o se encuentre en su posesión, de acuerdo con la Ley General de Transparencia y Acceso a la Información Pública, la Ley Federal de Transparencia y Acceso a la Información Pública, la Ley General de Protección de Datos Personales en Posesión de Sujetos Obligados, así como cualquier otro ordenamiento jurídico vigente en la materia, incluyendo, desde luego, los supuestos de confidencialidad y reserva estipulados en los citados ordenamientos de considerarse procedente.

“LAS PARTES”, en sus respectivos ámbitos de competencia, serán responsables en obtener el consentimiento de los titulares de datos personales y/o datos personales sensibles, de conformidad con la Ley General de Protección de Datos Personales en Posesión de Sujetos Obligados y demás normatividad aplicable, que se obtengan con motivo del cumplimiento del objeto del presente Convenio.

“LAS PARTES”, en sus respectivos ámbitos de competencia, se obligan a realizar los avisos de privacidad correspondientes, de conformidad con la mencionada ley, y obtener las autorizaciones correspondientes para transferir dichos datos a la otra parte, cuando así sea necesario en términos de la legislación aplicable.

“LAS PARTES”, en sus respectivos ámbitos de competencia, serán responsables del manejo, almacenamiento y protección de los datos personales y los datos personales sensibles, que obtengan con motivo del cumplimiento del presente Convenio.

#### **DÉCIMA SÉPTIMA. INTEGRIDAD.**

“LAS PARTES” se comprometen a actuar bajo los principios de legalidad, imparcialidad, transparencia, honestidad e integridad, y a cumplir con todas las disposiciones en materia de responsabilidades de servidores públicos, previstas en la Ley General de Responsabilidades Administrativas y el Código Penal Federal.

“LAS PARTES” se comprometen a que, ni ellas, ni sus directores, funcionarios o empleados habrán ofrecido, prometido, entregado, autorizado, solicitado o aceptado ninguna ventaja indebida, económica o de otro tipo (o insinuado que lo harán o podrían hacerlo en el futuro) relacionada de algún modo con el presente instrumento jurídico o con los que deriven del mismo y que habrán adoptado medidas razonables para evitar que lo hagan los subcontratistas, agentes o cualquier otro tercero que se encuentre sujeto a su control o a su influencia significativa.

Para esos efectos, el alcance del objeto del presente Convenio se limita al necesario para cumplir con los fines y conducción normal de las actividades de cada una de “LAS PARTES”.

#### **DÉCIMA OCTAVA. ANTICORRUPCIÓN.**

“LAS PARTES” se comprometen a no llevar a cabo acto de corrupción alguno, por lo que pactan que será causal de suspensión o terminación de la relación derivada del presente Convenio, el conocimiento de que la otra parte ha actuado en violación a la legislación aplicable en materia de anticorrupción, en particular al involucrarse o tolerar algún acto de corrupción o ser utilizada como conducto para cometerlo.

Para esos efectos, el alcance del objeto del presente Convenio, se limita al necesario para cumplir con los fines y conducción normal de las actividades de cada una de “LAS PARTES”.

#### **DÉCIMA NOVENA. DOMICILIOS.**

“LAS PARTES” señalan como sus domicilios convencionales para toda clase de avisos, comunicaciones, notificaciones y en general para todo lo relacionado con el presente Convenio, los señalados en sus respectivas declaraciones. Cualquier cambio de domicilio de las partes deberá ser notificado por escrito, dirigido a “LAS PARTES”, con acuse de recibo, por lo menos en un plazo de diez días hábiles de anticipación a la fecha en que deba surtir efectos el cambio. Sin este aviso, todas las comunicaciones se entenderán como válidamente hechas en los domicilios aquí señalados.

#### **VIGÉSIMA. PUBLICACIÓN.**

El presente Convenio se publicará en el Diario Oficial de la Federación de conformidad con lo dispuesto por el artículo 36 de la Ley de Planeación y en el medio de difusión oficial de “EL ESTADO” de conformidad con su normatividad aplicable.

#### **VIGÉSIMA PRIMERA. VIGENCIA.**

El presente Convenio Marco de Coordinación estará vigente a partir del día de su firma y hasta el 31 de diciembre de 2023.

*Este programa es público, ajeno a cualquier partido político. Queda prohibido el uso para fines distintos a los establecidos en el programa.*

Enteradas “LAS PARTES” de su contenido y alcance legal, firman el presente Convenio Marco de Coordinación, en seis tantos, en la Ciudad de México, a los nueve días del mes de octubre de 2023.- Por la SEDATU: el Titular de la Subsecretaría de Desarrollo Urbano y Vivienda, C. **Daniel Octavio Fajardo Ortiz**.- Rúbrica.- Titular de la Unidad de Apoyo a Programas de Infraestructura y Espacios Públicos, C. **Glenda Yhadelle Argüelles Rodríguez**.- Rúbrica.- El Director de Enlace Administrativo de Obras, Encargado del Despacho de la Dirección General de Rescate de Espacios Públicos y de la Unidad de Proyectos Estratégicos para el Desarrollo Urbano, C. **Gerardo Zetina Serrato**.- Rúbrica.- Por el Estado: el Secretario de Infraestructuras y Comunicaciones, C. **Netzahualcóyotl Salvatierra López**.- Rúbrica.- Por la Instancia Solicitante: Presidente Municipal, C. **Irineo Molina Espinoza**.- Rúbrica.- Síndica Municipal, C. **Eugenia Rodríguez Naranjo**.- Rúbrica.

**CONVENIO Marco de Coordinación para la distribución y ejercicio de subsidios de la Vertiente Mejoramiento Integral de Barrios del Programa de Mejoramiento Urbano, correspondiente al ejercicio fiscal 2023, que celebran la Secretaría de Desarrollo Agrario, Territorial y Urbano, el Estado de Veracruz de Ignacio de la Llave y el Municipio de Minatitlán.**

Al margen un sello con el Escudo Nacional, que dice: Estados Unidos Mexicanos.- DESARROLLO TERRITORIAL.- Secretaría de Desarrollo Agrario, Territorial y Urbano.

Convenio Marco de Coordinación  
Estado de Veracruz Ignacio de la Llave/ Municipio de Minatitlán  
CMC/UAPIEP/PMU/109/2023

Convenio Marco de Coordinación para la distribución y ejercicio de subsidios de la Vertiente Mejoramiento Integral de Barrios del Programa de Mejoramiento Urbano, correspondiente al ejercicio fiscal 2023, que celebran el Ejecutivo Federal por conducto de la Secretaría de Desarrollo Agrario, Territorial y Urbano, en lo sucesivo "LA SEDATU", a través de la Subsecretaría de Desarrollo Urbano y Vivienda, representada por su Titular el ciudadano Daniel Octavio Fajardo Ortiz, asistido por la Titular de la Unidad de Apoyo a Programas de Infraestructura y Espacios Públicos la ciudadana Glenda Yhadelle Argüelles Rodríguez, y el ciudadano Gerardo Zetina Serrato, Director de Enlace Administrativo de Obras, designado provisionalmente como Encargado del despacho de la Dirección General de Rescate de Espacios Públicos y de la Unidad de Proyectos Estratégicos para el Desarrollo Urbano; el Gobierno del Estado de Veracruz Ignacio de la Llave, en lo sucesivo "EL ESTADO" representado por el Ing. Guillermo Fernández Sánchez, Secretario de Desarrollo Social, asistido por la Arq. Elda Sánchez Manzano, Directora General de Desarrollo Urbano y Ordenamiento Territorial; y el Ayuntamiento de Minatitlán, en lo sucesivo "LA INSTANCIA SOLICITANTE", representada por la ciudadana Carmen Medel Palma, Presidenta Municipal, quien actúa en compañía del ciudadano Francisco Andrade Molina, en su carácter de Síndico Municipal del Ayuntamiento de Minatitlán; a quienes en conjunto se les denominará "LAS PARTES", al tenor de los antecedentes, declaraciones y cláusulas siguientes:

#### ANTECEDENTES

1. El artículo 26, apartado A, de la Constitución Política de los Estados Unidos Mexicanos (CPEUM), establece la obligación del Estado para organizar un sistema de planeación democrática del desarrollo nacional que imprima solidez, dinamismo, competitividad, permanencia y equidad al crecimiento de la economía para la independencia y la democratización política, social y cultural de la nación.
2. El artículo 134 de la CPEUM establece que, los recursos económicos de que dispongan la Federación, las entidades federativas, los Municipios y las demarcaciones territoriales de la Ciudad de México, se administrarán con eficiencia, eficacia, economía, transparencia y honradez para satisfacer los objetivos a los que estén destinados.
3. El artículo 4, fracción I, de la Ley General de Asentamientos Humanos, Ordenamiento Territorial y Desarrollo Urbano, reconoce el derecho a la ciudad como un principio rector de la planeación, regulación y gestión de los asentamientos humanos, y lo define como la obligación del Estado de garantizar a todos los habitantes de un asentamiento humano o centros de población, el acceso a la vivienda, infraestructura, equipamiento y servicios básicos, a partir de los derechos reconocidos por la CPEUM y los tratados internacionales suscritos por México en la materia.
4. Conforme a los artículos 2, fracción LIII, 74 y 75, fracción VII, de la Ley Federal de Presupuesto y Responsabilidad Hacendaria, los subsidios son asignaciones de recursos federales previstas en el Presupuesto de Egresos que, a través de las dependencias y entidades, se otorgan a los diferentes sectores de la sociedad, a las entidades federativas o municipios para fomentar el desarrollo de actividades sociales o económicas prioritarias de interés general, que serán ministrados por las dependencias con cargo a sus presupuestos, asegurando la coordinación de acciones entre dependencias y entidades, para evitar la duplicidad en el ejercicio de los recursos y reducir gastos administrativos.
5. El artículo 28 de la Ley de Planeación establece que, las acciones contenidas en el Plan Nacional de Desarrollo, así como en los programas que de él emanen, deberán especificar las acciones que serán objeto de coordinación con los gobiernos de las entidades federativas; por tanto, en términos del artículo 33 de dicho ordenamiento, se podrá convenir con los gobiernos locales, y la participación que corresponda a los municipios, satisfaciendo las formalidades que en cada caso procedan, la coordinación que se requiera a efecto de que participen y coadyuven a la consecución de los objetivos de la planeación nacional.
6. El Plan Nacional de Desarrollo 2019-2024, en el Apartado II, Política Social, numeral 8, denominado "Desarrollo Urbano y Vivienda", señala que, en el Programa de Mejoramiento Urbano, en lo sucesivo "EL PROGRAMA", se realizarán obras de rehabilitación y/o mejoramiento de espacios públicos.

7. El Programa Sectorial de Desarrollo Agrario, Territorial y Urbano 2020–2024, elaborado a partir del Plan Nacional de Desarrollo 2019–2024, en su objetivo prioritario 3, señala que, la finalidad de “EL PROGRAMA” es impulsar un hábitat asequible, resiliente y sostenible, para avanzar en la construcción de espacios de vida para que todas las personas puedan vivir seguras y en condiciones de igualdad.
8. Mediante publicación realizada en el Diario Oficial de la Federación el 30 de diciembre de 2022, se dieron a conocer las Reglas de Operación del Programa de Mejoramiento Urbano, para el ejercicio fiscal 2023, que en lo sucesivo se denominarán “LAS REGLAS”.
9. “LAS REGLAS”, en su numeral “13.5 *Coordinación institucional*”, establecen que, con el propósito de propiciar la sinergia con otros programas públicos y privados y obtener mayores impactos en el abatimiento de rezagos urbanos y sociales en las Áreas Geoestadísticas Básicas Urbanas de grados de medio a muy alto rezago social o marginación, localidades, municipios, demarcaciones territoriales y entidades federativas en las que interviene “EL PROGRAMA”, “LA SEDATU” promoverá la coordinación de esfuerzos con dependencias y entidades de la Administración Pública Federal, Estatal, Municipal, con instituciones y organismos privados, así como de la sociedad civil. Para ello, en su caso, se suscribirán los instrumentos jurídicos de coordinación correspondientes.
10. “EL PROGRAMA”, es un instrumento congruente con los tratados internacionales a los que México se ha adherido, como la Agenda 2030 y los Objetivos de Desarrollo Sostenible, en particular con el objetivo 11, denominado Ciudades y Comunidades Sostenibles, el cual establece: “*Lograr que las ciudades y los asentamientos humanos sean inclusivos, seguros, resilientes y sostenibles*”; en específico las metas 11.1, 11.3, 11.7, 11.a y 11.b, resaltan la importancia de asegurar el acceso de todas las personas a viviendas y servicios básicos adecuados, seguros y asequibles, así como de mejorar los barrios marginales; de aumentar la urbanización inclusiva, sostenible y la capacidad para una planificación y gestión participativas, integradas y sostenibles de los asentamientos humanos; de proporcionar acceso universal a zonas verdes y espacios públicos seguros, inclusivos y accesibles, en particular para las mujeres y la niñez, las personas mayores de edad y las personas con discapacidad; de apoyar los vínculos económicos, sociales y ambientales positivos entre las zonas urbanas, periurbanas y rurales mediante el fortalecimiento de la planificación del desarrollo nacional y regional; y, finalmente, de aumentar sustancialmente el número de ciudades y asentamientos humanos que adoptan y ponen en marcha políticas y planes integrados para promover la inclusión, el uso eficiente de los recursos, la mitigación del cambio climático y la adaptación a él y la resiliencia ante los desastres.

“LAS PARTES” manifiestan su interés en celebrar el presente Convenio, al tenor de las siguientes:

#### **DECLARACIONES**

**I.- “LA SEDATU” declara que:**

- I.1. Es una Dependencia de la Administración Pública Federal Centralizada, de conformidad con lo dispuesto por los artículos 90 de la CPEUM; 1º, 2º, fracción I, 26 y 41 de la Ley Orgánica de la Administración Pública Federal y 1 del Reglamento Interior de la Secretaría de Desarrollo Agrario, Territorial y Urbano (RISEDATU).
- I.2. Conforme a las atribuciones contenidas en el artículo 41, fracciones X, XIII y XX de la Ley Orgánica de la Administración Pública Federal, “LA SEDATU”, a través de la Subsecretaría de Desarrollo Urbano y Vivienda, tiene atribuciones para suscribir el presente Convenio Marco de Coordinación.
- I.3. El ciudadano Daniel Octavio Fajardo Ortiz, Titular de la Subsecretaría de Desarrollo Urbano y Vivienda, cuenta con atribuciones para suscribir el presente instrumento jurídico, de conformidad con lo dispuesto en los artículos 2, apartado A, fracción I, inciso b), 7, fracciones XI y XII, y 9 del RISEDATU. Asimismo, conforme a lo establecido en el numeral 11.2 de “LAS REGLAS”, a la Subsecretaría de Desarrollo Urbano y Vivienda le corresponde suscribir los acuerdos de colaboración, coordinación, concertación y cualquier otro instrumento jurídico, para la operación y ejecución de “EL PROGRAMA”, de conformidad con la legislación y normatividad aplicable.
- I.4. La ciudadana Glenda Yhadelle Argüelles Rodríguez, Titular de la Unidad de Apoyo a Programas de Infraestructura y Espacios Públicos adscrita a la Subsecretaría de Desarrollo Urbano y Vivienda, en lo sucesivo “LA UAPIEP” y Unidad Responsable de “EL PROGRAMA”, cuenta con facultades y atribuciones para suscribir el presente Convenio, de conformidad con lo dispuesto en los artículos 2, apartado A, fracción II, inciso e), 11, fracciones IV y VI, y 16 del RISEDATU; así como en los numerales 11.3 y 11.4 de “LAS REGLAS”.

- I.5. El ciudadano Gerardo Zetina Serrato, Director de Enlace Administrativo de Obras, a quién mediante el oficio V500.1645.2023, el Subsecretario de Desarrollo Urbano y Vivienda le comunicó fue designado provisionalmente como Encargado del Despacho de la Dirección General de Rescate de Espacios Públicos y de la Unidad de Proyectos Estratégicos para el Desarrollo Urbano, en lo sucesivo “LA UPEDU”, cuenta con atribuciones para suscribir el presente Convenio de Coordinación Específico, de acuerdo con lo señalado en los artículos 2, apartado A, fracción II, inciso d), 11, fracciones IV y VI, y 15, fracciones I, III, IV y XVI, del RISEDATU; y el numeral 11.7 de “LAS REGLAS”.
- I.6. Señala como su domicilio legal el ubicado en Avenida Nuevo León número 210, Colonia Hipódromo Condesa, Alcaldía Cuauhtémoc, Código Postal 06100, Ciudad de México.

## II.- “EL ESTADO” declara que:

- II.1. El Estado de Veracruz Ignacio de la Llave, es una entidad libre y soberana en lo que se refiere a su régimen interior y es parte integrante de los Estados Unidos Mexicanos, de conformidad con los artículos 40, 41, primer párrafo, 42, fracción I, 43 y 116 de la CPEUM; así como el artículo 1 de la Constitución Política del Estado de Veracruz de Ignacio de la Llave.
- II.2. Que su representante el Ing. Guillermo Fernández Sánchez, en su carácter de Secretario de Desarrollo Social, acredita su personalidad con el nombramiento que le fue expedido de fecha 01 de diciembre de 2018, por el Gobernador Constitucional del Estado de Veracruz de Ignacio de la Llave, el Ing. Cuitláhuac García Jiménez, se encuentra facultado para suscribir el presente Convenio en términos de lo dispuesto por los artículos 50, párrafo cuarto de la Constitución Política del Estado de Veracruz de Ignacio de la Llave; 2, 8, fracción VII, 9, fracción VIII, 10, 12, fracciones II, VI y VII, 27 y 28 de la Ley Orgánica del Poder Ejecutivo para el Estado de Veracruz de Ignacio de la Llave; 1° y 12, fracción XIII, del Reglamento Interior de la Secretaría de Desarrollo Social, así como por el Acuerdo Delegatorio por el que se autoriza al Titular de la Secretaría de Desarrollo Social, a celebrar acuerdos y convenios en el ámbito de su competencia publicado en la Gaceta Oficial, Órgano de Gobierno del Estado de Veracruz de Ignacio de la Llave, con el número extraordinario 502, Tomo II, de fecha 17 de diciembre de 2018.

Que es competencia de la Secretaría de Desarrollo Social, la aplicación de las atribuciones en materia de Desarrollo Urbano y Ordenamiento Territorial establecida en la Ley Número 241 de Desarrollo Urbano, Ordenamiento Territorial y Vivienda para el Estado de Veracruz de Ignacio de la Llave y su Reglamento.

- II.3. Que, para el ejercicio de las atribuciones relativas al Desarrollo Urbano, Ordenamiento Territorial y el Control del Uso del Suelo, la Secretaría de Desarrollo Social se auxilia de la Dirección General de Desarrollo Urbano y Ordenamiento Territorial, de conformidad con lo establecido por el artículo 5, fracción I, último párrafo, de la Ley número 241 Desarrollo Urbano, Ordenamiento Territorial y Vivienda para el Estado de Veracruz de Ignacio de la Llave, por el cual, para efectos del presente Convenio, es asistido por la Arq. Elda Sánchez Manzano, Directora General de Desarrollo Urbano y Ordenamiento Territorial, quien acredita su cargo con nombramiento expedido por el C. Ing. Guillermo Fernández Sánchez, de fecha 02 de mayo de 2019.
- II.3. Para efectos legales del presente instrumento, señala como su domicilio legal el ubicado en la Avenida Vista Hermosa, número 7, fraccionamiento Valle Rubí Ánimas, C.P. 91193, ciudad de Xalapa de Enríquez, Veracruz de Ignacio de la Llave; y por parte de la Dirección General de Desarrollo Urbano y Ordenamiento Territorial, el ubicado en avenida Lázaro Cárdenas No. 601, Colonia Rafael Lucio, C.P. 91110, Xalapa, Veracruz Ignacio de la Llave.

## III.- “LA INSTANCIA SOLICITANTE” declara que:

- III.1. Que es una institución de orden público, autónomo para su gobierno interior y para la administración de su hacienda, susceptible de derechos y obligaciones con patrimonio y personalidad jurídica propios, con las atribuciones que la legislación vigente le confiere de conformidad con lo preceptuado en el artículo 115, fracciones II y IV de la Constitución Política de los Estados Unidos Mexicanos; artículo 68, párrafo primero y 71, fracción I de la Constitución Política del Estado de Veracruz de Ignacio de la Llave; y 2 de la Ley Orgánica del Municipio Libre.

- III.2.** Que es una institución de orden público, autónomo para su gobierno interior y para la administración de su hacienda, susceptible de derechos y obligaciones con patrimonio y personalidad jurídica propios, con las atribuciones que la legislación vigente le confiere de conformidad con lo preceptuado en el artículo 115, fracciones II y IV de la Constitución Política de los Estados Unidos Mexicanos; artículo 68, párrafo primero y 71, fracción I de la Constitución Política del Estado de Veracruz de Ignacio de la Llave; y 2 de la Ley Orgánica del Municipio Libre.
- III.3.** La ciudadana Carmen Medel Palma, Presidenta Municipal Constitucional del Ayuntamiento de Minatitlán, Estado de Veracruz, se encuentra plenamente facultada para suscribir el presente Convenio, de conformidad con el artículo 36, fracciones IV y VI de la Ley Orgánica del Municipio Libre, así como el numeral 11.6 de "LAS REGLAS".
- III.4.** El ciudadano Francisco Andrade Molina, en su carácter de Síndico Municipal de Minatitlán, Estado de Veracruz Ignacio de la Llave, cuenta con facultades para celebrar el presente Convenio en términos del artículo 37 fracción II de la Ley Orgánica del Municipio Libre.
- III.5.** Señala como su domicilio el ubicado en Miguel Hidalgo 107, colonia Centro, C.P. 96700, Minatitlán, Veracruz Ignacio de la Llave.

**IV.- "LAS PARTES" declaran que:**

- IV.1.** En la celebración del presente acto jurídico no existe error, dolo o mala fe, por lo que es celebrado de manera voluntaria, y reconocen mutuamente la personalidad con que comparecen sus respectivos representantes.
- IV.2.** Una vez reconocida plenamente la personalidad y capacidad jurídica con que comparecen cada una de "LAS PARTES" es su voluntad celebrar el presente Convenio Marco de Coordinación.
- IV.3.** Cuentan con los medios necesarios para proporcionarse recíprocamente la asistencia, coordinación y apoyo para la consecución del objeto de este instrumento jurídico.

Con fundamento en los artículos 26, apartado A, 90 y 115 de la Constitución Política de los Estados Unidos Mexicanos; 1°, 2°, 17 Bis, 26 y 41 de la Ley Orgánica de la Administración Pública Federal; 28 y 33 de la Ley de Planeación; 1, 4, fracción VII, 75 y 77 de la Ley Federal de Presupuesto y Responsabilidad Hacendaria; 1, 176, 178 y 179 del Reglamento de la Ley Federal de Presupuesto y Responsabilidad Hacendaria; 4, 8, 9, 48, 49, 50 y 51 de la Ley General de Asentamientos Humanos, Ordenamiento Territorial y Desarrollo Urbano; 70, fracción XV, de la Ley General de Transparencia y Acceso a la Información Pública; 3 de la Ley Federal de Transparencia y Acceso a la Información Pública; 1, 7, fracciones XI y XII, 9, 11, fracciones IV y VI, 15, fracciones I, III, IV y XVI, y 16 del RISEDATU; las disposiciones contenidas en "LAS REGLAS", y demás disposiciones jurídicas aplicables, "LAS PARTES" celebran el presente Convenio Marco de Coordinación, al tenor de las siguientes:

**CLÁUSULAS**

**PRIMERA. OBJETO.**

El objeto del presente Convenio Marco es coordinar acciones entre "LAS PARTES" para la distribución y ejercicio de subsidios de la Vertiente Mejoramiento Integral de Barrios del Programa de Mejoramiento Urbano correspondientes al ejercicio fiscal 2023, así como coadyuvar en el ámbito de sus respectivas competencias para que se ejecuten y, en su caso, se activen los proyectos que deriven de las modalidades y tipos de apoyo de dicho Programa, a los cuales, en lo sucesivo se les denominará como "LOS PROYECTOS", mismos que se realizarán en beneficio de Minatitlán, del Municipio integrante del Estado de Veracruz Ignacio de la Llave.

**SEGUNDA. EJECUCIÓN ESPECÍFICA DE "LOS PROYECTOS".**

La implementación y ejecución de "EL PROGRAMA", se dará de conformidad con la mecánica de operación correspondiente a la Vertiente Mejoramiento Integral de Barrios, para lo cual, "LAS PARTES" acuerdan que "LA SEDATU" y "LA INSTANCIA SOLICITANTE" en su oportunidad llevarán a cabo la formalización de los convenios de coordinación específicos o instrumentos jurídicos específicos aplicables, acorde con lo establecido en "LAS REGLAS", en los que se establecerán los datos de "LOS PROYECTOS" que serán apoyados con subsidios de "EL PROGRAMA"; y en los cuales, aplicará el contenido de los apartados de este Convenio Marco de Coordinación, en lo conducente y conforme a la normativa aplicable, sin que sea necesaria la participación de "EL ESTADO" en dichos instrumentos.

"LAS PARTES" convienen que, la ejecución de "LOS PROYECTOS" que sean apoyados con subsidios de "EL PROGRAMA", se realizará desde la firma de los convenios de coordinación específicos y hasta la suscripción del Acta de Entrega-Recepción de las obras o acciones, obligándose a realizar las acciones que resulten necesarias para recibirlas y, en su caso, activarlas, conforme a la normativa aplicable.

Los recursos financieros que, en su caso, aporte "LA SEDATU", son subsidios que no pierden su carácter federal y que provienen del Ramo Administrativo 15 "Desarrollo Agrario, Territorial y Urbano", asignados a "EL PROGRAMA".

Estos subsidios se encuentran sujetos a la disponibilidad presupuestal de "EL PROGRAMA".

#### **TERCERA. NORMATIVIDAD.**

Para la ejecución de "LOS PROYECTOS" que sean apoyados con subsidios de "EL PROGRAMA", "LAS PARTES" convienen que se sujetarán, en lo aplicable, a lo establecido en: la Ley Federal de Presupuesto y Responsabilidad Hacendaria y su Reglamento; la Ley de Obras Públicas y Servicios Relacionados con las Mismas y su Reglamento; la Ley de Adquisiciones, Arrendamientos y Servicios del Sector Público y su Reglamento; la Ley de Planeación; el Presupuesto de Egresos de la Federación para el Ejercicio Fiscal 2023; "LAS REGLAS"; este Convenio Marco de Coordinación; los convenios de coordinación específicos o los instrumentos jurídicos específicos aplicables a la Vertiente Mejoramiento Integral de Barrios; así como a las demás disposiciones jurídicas federales y locales aplicables.

#### **CUARTA. INSTANCIA EJECUTORA DE "LOS PROYECTOS".**

En los convenios de coordinación específicos o los instrumentos jurídicos específicos aplicables, se señalará la Instancia Ejecutora de "LOS PROYECTOS" que serán apoyados con subsidios de "EL PROGRAMA", la cual tendrá las obligaciones y responsabilidades que se establecen en "LAS REGLAS" y demás normativa aplicable.

#### **QUINTA. COMPROMISOS DE "LA SEDATU".**

- a) Definir la cartera de proyectos y montos de apoyo de los subsidios federales para la ejecución de "EL PROGRAMA";
- b) Revisar, evaluar y aprobar "LOS PROYECTOS" por conducto del máximo órgano de decisión de "EL PROGRAMA";
- c) Promover, integrar y dar seguimiento a las actividades en materia de contraloría social; entre otras, conformando y capacitando a los comités de contraloría social, ajustándose al esquema de operación, la guía operativa y el programa anual de trabajo en la materia determinado por "EL PROGRAMA", y validados por la Secretaría de la Función Pública, con el apoyo que corresponde de "LAS PARTES", y
- d) Las demás que resulten necesarias para dar cumplimiento al objeto del presente Convenio, y aquellas que resulten aplicables conforme a lo que señalan "LAS REGLAS" y demás normativa aplicable.

#### **SEXTA. COMPROMISOS DE "EL ESTADO".**

- a) Apoyar en el cumplimiento de los objetivos y metas de "EL PROGRAMA";
- b) Apoyar, en caso de resultar necesario, a "LA INSTANCIA SOLICITANTE", en el ámbito de su competencia, en lo relativo a la obtención u otorgamiento de permisos, licencias, autorizaciones y demás actos que se requieran para la realización de las obras o acciones que se contengan en "LOS PROYECTOS" aprobados con subsidios de "EL PROGRAMA";
- c) Coadyuvar y apoyar a "LA INSTANCIA SOLICITANTE" en el ámbito de su competencia con aquellas acciones que resulten necesarias para salvaguardar y vigilar la correcta ejecución de "LOS PROYECTOS", así como contribuir a la generación y preservación del orden público y la paz social de las mismas, en términos de la normativa aplicable;
- d) Apoyar, en caso de ser necesario, para que los tipos de apoyos otorgados en el marco de la Vertiente Mejoramiento Integral de Barrios de "EL PROGRAMA" se reciban y, en su caso, se activen por "LA INSTANCIA SOLICITANTE" o instancias competentes;
- e) Apoyar a "LA SEDATU" para que "LA INSTANCIA SOLICITANTE" reciba los subsidios que refieran los Convenios de Coordinación Específicos que se suscriban en el marco del presente instrumento jurídico y, en su caso, recibirlos a través de la figura jurídica idónea, a nombre de "LA INSTANCIA SOLICITANTE", con el fin de beneficiar a la población en general;
- f) Coadyuvar en el cumplimiento de los objetivos de "EL PROGRAMA" de conformidad con lo dispuesto en "LAS REGLAS", y
- g) Las demás que resulten necesarias para dar cumplimiento al objeto del presente Convenio, en términos de la normativa aplicable.

**SÉPTIMA. COMPROMISOS DE “LA INSTANCIA SOLICITANTE”.**

Para el cumplimiento del objeto del presente Convenio Marco de Coordinación, “LA INSTANCIA SOLICITANTE” tendrá las siguientes responsabilidades:

- a) Proporcionar la documentación que acredite la propiedad o legal posesión de los inmuebles susceptibles de ser intervenidos en el marco de “EL PROGRAMA” o, en su defecto, continuar con los trámites correspondientes que permitan la adecuada ejecución de “LOS PROYECTOS”, acorde con lo establecido en “LAS REGLAS” y demás normativa aplicable;
- b) Suscribir los instrumentos jurídicos que correspondan, de acuerdo con las disposiciones aplicables, así como dar cumplimiento a lo convenido;
- c) En su caso, emitir las autorizaciones, licencias de construcción, dictámenes de factibilidad, entre otros, de las obras y acciones propuestas, de conformidad con la normativa aplicable, así como cubrir la totalidad de los costos asociados a estos conceptos;
- d) Remitir a la autoridad competente las quejas y denuncias que se interpongan en relación con “EL PROGRAMA”;
- e) Cumplir con las responsabilidades específicas, aplicables a cada Vertiente de “EL PROGRAMA”, que se establecen en “LAS REGLAS”;
- f) Otorgar, en su caso, las facilidades que permitan la recepción de los tipos de apoyo de “EL PROGRAMA” por parte de otras autoridades, en beneficio de la población en general, conforme a lo previsto en “LAS REGLAS” y demás normativa aplicable, y
- g) Las demás que resulten necesarias para dar cumplimiento al objeto del presente Convenio y aquellas que establezca la Instancia Normativa, “LAS REGLAS” y las disposiciones aplicables.

**OCTAVA. CONTROL Y FISCALIZACIÓN.**

El ejercicio de los recursos federales de “EL PROGRAMA”, se encuentra sujeto a las disposiciones federales aplicables, y podrán ser auditados por las siguientes instancias: el Órgano Interno de Control en “LA SEDATU”, la Secretaría de la Función Pública, la Secretaría de Hacienda y Crédito Público, la Auditoría Superior de la Federación y demás instancias que por sus atribuciones resulten competentes, conforme a la normativa aplicable.

Las responsabilidades administrativas, civiles y penales derivadas de afectaciones a la Hacienda Pública Federal en que incurran los servidores públicos federales, estatales o locales, así como los particulares que intervengan en la administración, ejercicio o aplicación de los recursos públicos a que se refiere este instrumento, serán sancionadas en los términos de la legislación aplicable.

**NOVENA. TERMINACIÓN ANTICIPADA.**

“LAS PARTES” acuerdan que el presente instrumento jurídico tiene sustento en el principio de la buena fe, de común acuerdo, por lo que podrán convenir la terminación anticipada del mismo por la existencia de alguna de las siguientes causas:

- a) De presentarse caso fortuito, entendiéndose éste por un acontecimiento de la naturaleza;
- b) Por fuerza mayor, entendiéndose un hecho humanamente inevitable, y
- c) Por cumplimiento anticipado del objeto del presente Convenio.

“LA SEDATU” podrá, en cualquier momento, rescindir el presente instrumento jurídico, sin que medie resolución judicial y sin responsabilidad alguna, cuando cualquiera de “LAS PARTES” no cumpla en tiempo y forma con los compromisos pactados en este Convenio Marco de Coordinación o de presentarse alguna circunstancia prevista en “LAS REGLAS” y demás normativa aplicable, para tal efecto.

Queda expresamente pactado que “LAS PARTES” no tendrán responsabilidad por los daños y perjuicios que pudieran causarse como consecuencia de caso fortuito o fuerza mayor, por lo que una vez que desaparezcan las causas que suscitaron su interrupción se reanudarán las tareas pactadas.

**DÉCIMA. MODIFICACIONES.**

El presente instrumento podrá ser modificado o adicionado total o parcialmente durante su vigencia por acuerdo de “LAS PARTES”, mediante el convenio modificatorio correspondiente en los términos previstos en el mismo. Las modificaciones o adiciones deben constar por escrito y formarán parte del presente instrumento, sin que ello implique la novación de aquellas obligaciones que no sean objeto de modificación o adición.

**DÉCIMA PRIMERA. SOLUCIÓN DE CONTROVERSIAS.**

“LAS PARTES” manifiestan su conformidad para interpretar, en el ámbito de sus respectivas competencias, y para resolver de común acuerdo, todo lo relativo a la ejecución y cumplimiento del presente Convenio Marco de Coordinación; asimismo, convienen en sujetarse para todo lo no previsto en el mismo, a lo dispuesto en los instrumentos legales y normativos señalados en la Cláusula Tercera de este Convenio.

De igual forma, “LAS PARTES” reconocen que el presente instrumento no constituye alguna facultad discrecional respecto al cumplimiento de las obligaciones que en este se plasman ya que constituye la ejecución de una función administrativa, encaminada a surtir efectos jurídicos en beneficio de la población en general, amparada por la presunción de legalidad y ejecutoriedad.

De las controversias que surjan con motivo de la ejecución y cumplimiento del presente Convenio Marco de Coordinación, que no puedan ser resueltas de común acuerdo entre “LAS PARTES”, conocerán los Tribunales Federales con sede en la Ciudad de México.

**DÉCIMA SEGUNDA. DIFUSIÓN.**

“LAS PARTES” serán responsables de que durante la ejecución de “LOS PROYECTOS” apoyados con subsidios de “EL PROGRAMA”, se cumplan las disposiciones, estrategias y programas en materia de difusión, que se encuentren señaladas en el Decreto de Presupuesto de Egresos de la Federación para el Ejercicio Fiscal 2023, así como en “LAS REGLAS”.

La publicidad, información, papelería y documentación oficial relativa a las acciones realizadas, deberá identificarse con el escudo nacional en los términos que establece la Ley Sobre el Escudo, la Bandera y el Himno Nacionales; y el artículo 28, fracción II, inciso a) del Decreto de Presupuesto de Egresos de la Federación para el ejercicio fiscal 2023, e incluir la siguiente leyenda: *“Este programa es público, ajeno a cualquier partido político. Queda prohibido el uso para fines distintos a los establecidos en el programa”*.

**DÉCIMA TERCERA. PROPIEDAD INTELECTUAL Y DERECHOS DE AUTOR.**

En caso de generarse derechos de propiedad intelectual con motivo de las actividades que se lleven a cabo en el marco de este Convenio, así como del diseño y la ejecución de “LOS PROYECTOS” apoyados con subsidios de “EL PROGRAMA”, “LAS PARTES” se obligan a reconocerse mutuamente los créditos correspondientes y ajustarse a lo dispuesto en la Ley Federal del Derecho de Autor, su Reglamento y demás normatividad aplicable.

Asimismo, “LAS PARTES” convienen que, la propiedad intelectual y los derechos de autor resultantes de las actividades que desarrollen conjuntamente, corresponderán a la parte que haya producido; o, en su caso, a todas ellas en proporción a sus aportaciones. Los derechos de autor de carácter patrimonial que se deriven del presente Convenio le corresponden a la parte que haya participado o que haya aportado recursos para su realización, la cual, únicamente quedará obligada a otorgarle los créditos correspondientes por su autoría y colaboración a la otra parte.

**DÉCIMA CUARTA. CONTRALORÍA SOCIAL.**

“LAS PARTES” serán responsables de que, durante la ejecución de “LOS PROYECTOS” apoyados con subsidios de “EL PROGRAMA”, se cumplan las disposiciones señaladas en “LAS REGLAS” en materia de contraloría social; así como lo señalado en los Lineamientos vigentes emitidos por la Secretaría de la Función Pública, para promover las acciones necesarias que permitan la efectividad de la vigilancia ciudadana, bajo el Esquema o Esquemas validados por la Secretaría de la Función Pública.

**DÉCIMA QUINTA. RELACIÓN LABORAL.**

“LAS PARTES” convienen que, el personal aportado por cada una para la realización de “LOS PROYECTOS” apoyados con subsidios de “EL PROGRAMA”, se entenderá relacionado exclusivamente con aquella que lo empleó; por ende, cada una de ellas asumirá su responsabilidad por este concepto, y en ningún caso serán consideradas como patrones solidarios o sustitutos de la otra.

**DÉCIMA SEXTA. TRANSPARENCIA Y PROTECCIÓN DE DATOS PERSONALES.**

“LAS PARTES”, acuerdan guardar y proteger la información reservada y/o confidencial que generen, obtengan, adquieran, transformen o se encuentre en su posesión, de acuerdo con la Ley General de Transparencia y Acceso a la Información Pública, la Ley Federal de Transparencia y Acceso a la Información Pública, la Ley General de Protección de Datos Personales en Posesión de Sujetos Obligados, así como cualquier otro ordenamiento jurídico vigente en la materia, incluyendo, desde luego, los supuestos de confidencialidad y reserva estipulados en los citados ordenamientos de considerarse procedente.

“LAS PARTES”, en sus respectivos ámbitos de competencia, serán responsables en obtener el consentimiento de los titulares de datos personales y/o datos personales sensibles, de conformidad con la Ley General de Protección de Datos Personales en Posesión de Sujetos Obligados y demás normatividad aplicable, que se obtengan con motivo del cumplimiento del objeto del presente Convenio.

“LAS PARTES”, en sus respectivos ámbitos de competencia, se obligan a realizar los avisos de privacidad correspondientes, de conformidad con la mencionada ley, y obtener las autorizaciones correspondientes para transferir dichos datos a la otra parte, cuando así sea necesario en términos de la legislación aplicable.

“LAS PARTES”, en sus respectivos ámbitos de competencia, serán responsables del manejo, almacenamiento y protección de los datos personales y los datos personales sensibles, que obtengan con motivo del cumplimiento del presente Convenio.

#### **DÉCIMA SÉPTIMA. INTEGRIDAD.**

“LAS PARTES” se comprometen a actuar bajo los principios de legalidad, imparcialidad, transparencia, honestidad e integridad, y a cumplir con todas las disposiciones en materia de responsabilidades de servidores públicos, previstas en la Ley General de Responsabilidades Administrativas y el Código Penal Federal.

“LAS PARTES” se comprometen a que, ni ellas, ni sus directores, funcionarios o empleados habrán ofrecido, prometido, entregado, autorizado, solicitado o aceptado ninguna ventaja indebida, económica o de otro tipo (o insinuado que lo harán o podrían hacerlo en el futuro) relacionada de algún modo con el presente instrumento jurídico o con los que deriven del mismo y que habrán adoptado medidas razonables para evitar que lo hagan los subcontratistas, agentes o cualquier otro tercero que se encuentre sujeto a su control o a su influencia significativa.

Para esos efectos, el alcance del objeto del presente Convenio se limita al necesario para cumplir con los fines y conducción normal de las actividades de cada una de “LAS PARTES”.

#### **DÉCIMA OCTAVA. ANTICORRUPCIÓN.**

“LAS PARTES” se comprometen a no llevar a cabo acto de corrupción alguno, por lo que pactan que será causal de suspensión o terminación de la relación derivada del presente Convenio, el conocimiento de que la otra parte ha actuado en violación a la legislación aplicable en materia de anticorrupción, en particular al involucrarse o tolerar algún acto de corrupción o ser utilizada como conducto para cometerlo.

Para esos efectos, el alcance del objeto del presente Convenio, se limita al necesario para cumplir con los fines y conducción normal de las actividades de cada una de “LAS PARTES”.

#### **DÉCIMA NOVENA. DOMICILIOS.**

“LAS PARTES” señalan como sus domicilios convencionales para toda clase de avisos, comunicaciones, notificaciones y en general para todo lo relacionado con el presente Convenio, los señalados en sus respectivas declaraciones. Cualquier cambio de domicilio de las partes deberá ser notificado por escrito, dirigido a “LAS PARTES”, con acuse de recibo, por lo menos en un plazo de diez días hábiles de anticipación a la fecha en que deba surtir efectos el cambio. Sin este aviso, todas las comunicaciones se entenderán como válidamente hechas en los domicilios aquí señalados.

#### **VIGÉSIMA. PUBLICACIÓN.**

El presente Convenio se publicará en el Diario Oficial de la Federación de conformidad con lo dispuesto por el artículo 36 de la Ley de Planeación y en el medio de difusión oficial de “EL ESTADO” de conformidad con su normatividad aplicable.

#### **VIGÉSIMA PRIMERA. VIGENCIA.**

El presente Convenio Marco de Coordinación estará vigente a partir del día de su firma y hasta el 31 de diciembre de 2023.

*Este programa es público, ajeno a cualquier partido político. Queda prohibido el uso para fines distintos a los establecidos en el programa.*

Enteradas “LAS PARTES” de su contenido y alcance legal, firman el presente Convenio Marco de Coordinación, en seis tantos, en la Ciudad de México, a los seis días del mes de octubre de 2023.- Por la SEDATU: el Titular de la Subsecretaría de Desarrollo Urbano y Vivienda, C. **Daniel Octavio Fajardo Ortiz**.- Rúbrica.- Titular de la Unidad de Apoyo a Programas de Infraestructura y Espacios Públicos, C. **Glenda Yhadelle Argüelles Rodríguez**.- Rúbrica.- El Director de Enlace Administrativo de Obras, Encargado del Despacho de la Dirección General de Rescate de Espacios Públicos y de la Unidad de Proyectos Estratégicos para el Desarrollo Urbano, C. **Gerardo Zetina Serrato**.- Rúbrica.- Por el Estado: Secretario de Desarrollo Social, Ing. **Guillermo Fernández Sánchez**.- Rúbrica.- Directora General de Desarrollo Urbano y Ordenamiento Territorial, Arq. **Elda Sánchez Manzano**.- Rúbrica.- Por la Instancia Solicitante: Presidenta Municipal, C. **Carmen Medel Palma**.- Rúbrica.- Síndico Municipal, C. **Francisco Andrade Molina**.- Rúbrica.

**CONVENIO Marco de Coordinación para la distribución y ejercicio de subsidios de la Vertiente Mejoramiento Integral de Barrios del Programa de Mejoramiento Urbano, correspondiente al ejercicio fiscal 2023, que celebran la Secretaría de Desarrollo Agrario, Territorial y Urbano, el Estado de Veracruz de Ignacio de la Llave y el Municipio de San Andrés Tuxtla.**

Al margen un sello con el Escudo Nacional, que dice: Estados Unidos Mexicanos.- DESARROLLO TERRITORIAL.- Secretaría de Desarrollo Agrario, Territorial y Urbano.

Convenio Marco de Coordinación

Estado de Veracruz Ignacio de la Llave/ Municipio de San Andrés Tuxtla

CMC/UAPIEP/PMU/107/2023

Convenio Marco de Coordinación para la distribución y ejercicio de subsidios de la Vertiente Mejoramiento Integral de Barrios del Programa de Mejoramiento Urbano, correspondiente al ejercicio fiscal 2023, que celebran el Ejecutivo Federal por conducto de la Secretaría de Desarrollo Agrario, Territorial y Urbano, en lo sucesivo "LA SEDATU", a través de la Subsecretaría de Desarrollo Urbano y Vivienda, representada por su Titular el ciudadano Daniel Octavio Fajardo Ortiz, asistido por la Titular de la Unidad de Apoyo a Programas de Infraestructura y Espacios Públicos la ciudadana Glenda Yhadelle Argüelles Rodríguez, y el ciudadano Gerardo Zetina Serrato, Director de Enlace Administrativo de Obras, designado provisionalmente como Encargado del despacho de la Dirección General de Rescate de Espacios Públicos y de la Unidad de Proyectos Estratégicos para el Desarrollo Urbano; el Gobierno del Estado de Veracruz Ignacio de la Llave, en lo sucesivo "EL ESTADO" representado por el Ing. Guillermo Fernández Sánchez, Secretario de Desarrollo Social, asistido por la Arq. Elda Sánchez Manzano, Directora General de Desarrollo Urbano y Ordenamiento Territorial; y el Ayuntamiento de San Andrés Tuxtla, en lo sucesivo "LA INSTANCIA SOLICITANTE", representada por la ciudadana María Elena Solana Calzada, Presidenta Municipal, quien actúa en compañía del ciudadano Roberto Enríquez Ruiz, en su carácter de Síndico Municipal del Ayuntamiento de San Andrés Tuxtla; a quienes en conjunto se les denominará "LAS PARTES", al tenor de los antecedentes, declaraciones y cláusulas siguientes:

#### ANTECEDENTES

1. El artículo 26, apartado A, de la Constitución Política de los Estados Unidos Mexicanos (CPEUM), establece la obligación del Estado para organizar un sistema de planeación democrática del desarrollo nacional que imprima solidez, dinamismo, competitividad, permanencia y equidad al crecimiento de la economía para la independencia y la democratización política, social y cultural de la nación.
2. El artículo 134 de la CPEUM establece que, los recursos económicos de que dispongan la Federación, las entidades federativas, los Municipios y las demarcaciones territoriales de la Ciudad de México, se administrarán con eficiencia, eficacia, economía, transparencia y honradez para satisfacer los objetivos a los que estén destinados.
3. El artículo 4, fracción I, de la Ley General de Asentamientos Humanos, Ordenamiento Territorial y Desarrollo Urbano, reconoce el derecho a la ciudad como un principio rector de la planeación, regulación y gestión de los asentamientos humanos, y lo define como la obligación del Estado de garantizar a todos los habitantes de un asentamiento humano o centros de población, el acceso a la vivienda, infraestructura, equipamiento y servicios básicos, a partir de los derechos reconocidos por la CPEUM y los tratados internacionales suscritos por México en la materia.
4. Conforme a los artículos 2, fracción LIII, 74 y 75, fracción VII, de la Ley Federal de Presupuesto y Responsabilidad Hacendaria, los subsidios son asignaciones de recursos federales previstas en el Presupuesto de Egresos que, a través de las dependencias y entidades, se otorgan a los diferentes sectores de la sociedad, a las entidades federativas o municipios para fomentar el desarrollo de actividades sociales o económicas prioritarias de interés general, que serán ministrados por las dependencias con cargo a sus presupuestos, asegurando la coordinación de acciones entre dependencias y entidades, para evitar la duplicidad en el ejercicio de los recursos y reducir gastos administrativos.
5. El artículo 28 de la Ley de Planeación establece que, las acciones contenidas en el Plan Nacional de Desarrollo, así como en los programas que de él emanen, deberán especificar las acciones que serán objeto de coordinación con los gobiernos de las entidades federativas; por tanto, en términos del artículo 33 de dicho ordenamiento, se podrá convenir con los gobiernos locales, y la participación que corresponda a los municipios, satisfaciendo las formalidades que en cada caso procedan, la coordinación que se requiera a efecto de que participen y coadyuven a la consecución de los objetivos de la planeación nacional.

6. El Plan Nacional de Desarrollo 2019-2024, en el Apartado II, Política Social, numeral 8, denominado “*Desarrollo Urbano y Vivienda*”, señala que, en el Programa de Mejoramiento Urbano, en lo sucesivo “EL PROGRAMA”, se realizarán obras de rehabilitación y/o mejoramiento de espacios públicos.
7. El Programa Sectorial de Desarrollo Agrario, Territorial y Urbano 2020–2024, elaborado a partir del Plan Nacional de Desarrollo 2019–2024, en su objetivo prioritario 3, señala que, la finalidad de “EL PROGRAMA” es impulsar un hábitat asequible, resiliente y sostenible, para avanzar en la construcción de espacios de vida para que todas las personas puedan vivir seguras y en condiciones de igualdad.
8. Mediante publicación realizada en el Diario Oficial de la Federación el 30 de diciembre de 2022, se dieron a conocer las Reglas de Operación del Programa de Mejoramiento Urbano, para el ejercicio fiscal 2023, que en lo sucesivo se denominarán “LAS REGLAS”.
9. “LAS REGLAS”, en su numeral “13.5 *Coordinación institucional*”, establecen que, con el propósito de propiciar la sinergia con otros programas públicos y privados y obtener mayores impactos en el abatimiento de rezagos urbanos y sociales en las Áreas Geoestadísticas Básicas Urbanas de grados de medio a muy alto rezago social o marginación, localidades, municipios, demarcaciones territoriales y entidades federativas en las que interviene “EL PROGRAMA”, “LA SEDATU” promoverá la coordinación de esfuerzos con dependencias y entidades de la Administración Pública Federal, Estatal, Municipal, con instituciones y organismos privados, así como de la sociedad civil. Para ello, en su caso, se suscribirán los instrumentos jurídicos de coordinación correspondientes.
10. “EL PROGRAMA”, es un instrumento congruente con los tratados internacionales a los que México se ha adherido, como la Agenda 2030 y los Objetivos de Desarrollo Sostenible, en particular con el objetivo 11, denominado Ciudades y Comunidades Sostenibles, el cual establece: “*Lograr que las ciudades y los asentamientos humanos sean inclusivos, seguros, resilientes y sostenibles*”; en específico las metas 11.1, 11.3, 11.7, 11.a y 11.b, resaltan la importancia de asegurar el acceso de todas las personas a viviendas y servicios básicos adecuados, seguros y asequibles, así como de mejorar los barrios marginales; de aumentar la urbanización inclusiva, sostenible y la capacidad para una planificación y gestión participativas, integradas y sostenibles de los asentamientos humanos; de proporcionar acceso universal a zonas verdes y espacios públicos seguros, inclusivos y accesibles, en particular para las mujeres y la niñez, las personas mayores de edad y las personas con discapacidad; de apoyar los vínculos económicos, sociales y ambientales positivos entre las zonas urbanas, periurbanas y rurales mediante el fortalecimiento de la planificación del desarrollo nacional y regional; y, finalmente, de aumentar sustancialmente el número de ciudades y asentamientos humanos que adoptan y ponen en marcha políticas y planes integrados para promover la inclusión, el uso eficiente de los recursos, la mitigación del cambio climático y la adaptación a él y la resiliencia ante los desastres.

“LAS PARTES” manifiestan su interés en celebrar el presente Convenio, al tenor de las siguientes:

#### DECLARACIONES

##### I.- “LA SEDATU” declara que:

- I.1. Es una Dependencia de la Administración Pública Federal Centralizada, de conformidad con lo dispuesto por los artículos 90 de la CPEUM; 1º, 2º, fracción I, 26 y 41 de la Ley Orgánica de la Administración Pública Federal y 1 del Reglamento Interior de la Secretaría de Desarrollo Agrario, Territorial y Urbano (RISEDATU).
- I.2. Conforme a las atribuciones contenidas en el artículo 41, fracciones X, XIII y XX de la Ley Orgánica de la Administración Pública Federal, “LA SEDATU”, a través de la Subsecretaría de Desarrollo Urbano y Vivienda, tiene atribuciones para suscribir el presente Convenio Marco de Coordinación.
- I.3. El ciudadano Daniel Octavio Fajardo Ortiz, Titular de la Subsecretaría de Desarrollo Urbano y Vivienda, cuenta con atribuciones para suscribir el presente instrumento jurídico, de conformidad con lo dispuesto en los artículos 2, apartado A, fracción I, inciso b), 7, fracciones XI y XII, y 9 del RISEDATU. Asimismo, conforme a lo establecido en el numeral 11.2 de “LAS REGLAS”, a la Subsecretaría de Desarrollo Urbano y Vivienda le corresponde suscribir los acuerdos de colaboración, coordinación, concertación y cualquier otro instrumento jurídico, para la operación y ejecución de “EL PROGRAMA”, de conformidad con la legislación y normatividad aplicable.

- I.4. La ciudadana Glenda Yhadelle Argüelles Rodríguez, Titular de la Unidad de Apoyo a Programas de Infraestructura y Espacios Públicos adscrita a la Subsecretaría de Desarrollo Urbano y Vivienda, en lo sucesivo "LA UAPIEP" y Unidad Responsable de "EL PROGRAMA", cuenta con facultades y atribuciones para suscribir el presente Convenio, de conformidad con lo dispuesto en los artículos 2, apartado A, fracción II, inciso e), 11, fracciones IV y VI, y 16 del RISEDATU; así como en los numerales 11.3 y 11.4 de "LAS REGLAS".
- I.5. El ciudadano Gerardo Zetina Serrato, Director de Enlace Administrativo de Obras, a quién mediante el oficio V500.1645.2023, el Subsecretario de Desarrollo Urbano y Vivienda le comunicó fue designado provisionalmente como Encargado del Despacho de la Dirección General de Rescate de Espacios Públicos y de la Unidad de Proyectos Estratégicos para el Desarrollo Urbano, en lo sucesivo "LA UPEDU", cuenta con atribuciones para suscribir el presente Convenio de Coordinación Específico, de acuerdo con lo señalado en los artículos 2, apartado A, fracción II, inciso d), 11, fracciones IV y VI, y 15, fracciones I, III, IV y XVI, del RISEDATU; y el numeral 11.7 de "LAS REGLAS".
- I.6. Señala como su domicilio legal el ubicado en Avenida Nuevo León número 210, Colonia Hipódromo Condesa, Alcaldía Cuauhtémoc, Código Postal 06100, Ciudad de México.

**II.- "EL ESTADO" declara que:**

- II.1. El Estado de Veracruz Ignacio de la Llave, es una entidad libre y soberana en lo que se refiere a su régimen interior y es parte integrante de los Estados Unidos Mexicanos, de conformidad con los artículos 40, 41, primer párrafo, 42, fracción I, 43 y 116 de la CPEUM; así como el artículo 1 de la Constitución Política del Estado de Veracruz de Ignacio de la Llave.
- II.2. Que su representante el Ing. Guillermo Fernández Sánchez, en su carácter de Secretario de Desarrollo Social, acredita su personalidad con el nombramiento que le fue expedido de fecha 01 de diciembre de 2018, por el Gobernador Constitucional del Estado de Veracruz de Ignacio de la Llave, el Ing. Cuitláhuac García Jiménez, se encuentra facultado para suscribir el presente Convenio en términos de lo dispuesto por los artículos 50, párrafo cuarto de la Constitución Política del Estado de Veracruz de Ignacio de la Llave; 2, 8, fracción VII, 9, fracción VIII, 10, 12, fracciones II, VI y VII, 27 y 28 de la Ley Orgánica del Poder Ejecutivo para el Estado de Veracruz de Ignacio de la Llave; 1° y 12, fracción XIII, del Reglamento Interior de la Secretaría de Desarrollo Social, así como por el Acuerdo Delegatorio por el que se autoriza al Titular de la Secretaría de Desarrollo Social, a celebrar acuerdos y convenios en el ámbito de su competencia publicado en la Gaceta Oficial, Órgano de Gobierno del Estado de Veracruz de Ignacio de la Llave, con el número extraordinario 502, Tomo II, de fecha 17 de diciembre de 2018.  
Que es competencia de la Secretaría de Desarrollo Social, la aplicación de las atribuciones en materia de Desarrollo Urbano y Ordenamiento Territorial establecida en la Ley Número 241 de Desarrollo Urbano, Ordenamiento Territorial y Vivienda para el Estado de Veracruz de Ignacio de la Llave y su Reglamento.
- II.3. Que, para el ejercicio de las atribuciones relativas al Desarrollo Urbano, Ordenamiento Territorial y el Control del Uso del Suelo, la Secretaría de Desarrollo Social se auxilia de la Dirección General de Desarrollo Urbano y Ordenamiento Territorial, de conformidad con lo establecido por el artículo 5, fracción I, último párrafo, de la Ley número 241 Desarrollo Urbano, Ordenamiento Territorial y Vivienda para el Estado de Veracruz de Ignacio de la Llave, por el cual, para efectos del presente Convenio, es asistido por la Arq. Elda Sánchez Manzano, Directora General de Desarrollo Urbano y Ordenamiento Territorial, quien acredita su cargo con nombramiento expedido por el C. Ing. Guillermo Fernández Sánchez, de fecha 02 de mayo de 2019.
- II.3. Para efectos legales del presente instrumento, señala como su domicilio legal el ubicado en la Avenida Vista Hermosa, número 7, fraccionamiento Valle Rubí Ánimas, C.P. 91193, ciudad de Xalapa de Enríquez, Veracruz de Ignacio de la Llave; y por parte de la Dirección General de Desarrollo Urbano y Ordenamiento Territorial, el ubicado en avenida Lázaro Cárdenas No. 601, Colonia Rafael Lucio, C.P. 91110, Xalapa, Veracruz Ignacio de la Llave.

**III.- "LA INSTANCIA SOLICITANTE" declara que:**

- III.1. Que es una institución de orden público, autónomo para su gobierno interior y para la administración de su hacienda, susceptible de derechos y obligaciones con patrimonio y personalidad jurídica propios, con las atribuciones que la legislación vigente le confiere de conformidad con lo preceptuado en el artículo 115, fracciones II y IV de la Constitución Política de los Estados Unidos Mexicanos; artículo 68, párrafo primero y 71, fracción I de la Constitución Política del Estado de Veracruz de Ignacio de la Llave; y 2 de la Ley Orgánica del Municipio Libre.

- III.2.** Que es una institución de orden público, autónomo para su gobierno interior y para la administración de su hacienda, susceptible de derechos y obligaciones con patrimonio y personalidad jurídica propios, con las atribuciones que la legislación vigente le confiere de conformidad con lo preceptuado en el artículo 115, fracciones II y IV de la Constitución Política de los Estados Unidos Mexicanos; artículo 68, párrafo primero y 71, fracción I de la Constitución Política del Estado de Veracruz de Ignacio de la Llave; y 2 de la Ley Orgánica del Municipio Libre.
- III.3.** La ciudadana María Elena Solana Calzada, Presidenta Municipal Constitucional del Ayuntamiento de San Andrés Tuxtla, Estado de Veracruz, se encuentra plenamente facultada para suscribir el presente Convenio, de conformidad con el artículo 36, fracciones IV y VI de la Ley Orgánica del Municipio Libre, así como el numeral 11.6 de “LAS REGLAS”.
- III.4.** El ciudadano Roberto Enríquez Ruiz, en su carácter de Síndico Municipal de San Andrés Tuxtla, Estado de Veracruz Ignacio de la Llave, cuenta con facultades para celebrar el presente Convenio en términos del artículo 37 fracción II de la Ley Orgánica del Municipio Libre.
- III.5.** Señala como su domicilio el ubicado en Francisco I. Madero 1, colonia Centro, C.P. 95700, San Andrés Tuxtla, Veracruz Ignacio de la Llave.

**IV.- “LAS PARTES” declaran que:**

- IV.1.** En la celebración del presente acto jurídico no existe error, dolo o mala fe, por lo que es celebrado de manera voluntaria, y reconocen mutuamente la personalidad con que comparecen sus respectivos representantes.
- IV.2.** Una vez reconocida plenamente la personalidad y capacidad jurídica con que comparecen cada una de “LAS PARTES” es su voluntad celebrar el presente Convenio Marco de Coordinación.
- IV.3.** Cuentan con los medios necesarios para proporcionarse recíprocamente la asistencia, coordinación y apoyo para la consecución del objeto de este instrumento jurídico.

Con fundamento en los artículos 26, apartado A, 90 y 115 de la Constitución Política de los Estados Unidos Mexicanos; 1º, 2º, 17 Bis, 26 y 41 de la Ley Orgánica de la Administración Pública Federal; 28 y 33 de la Ley de Planeación; 1, 4, fracción VII, 75 y 77 de la Ley Federal de Presupuesto y Responsabilidad Hacendaria; 1, 176, 178 y 179 del Reglamento de la Ley Federal de Presupuesto y Responsabilidad Hacendaria; 4, 8, 9, 48, 49, 50 y 51 de la Ley General de Asentamientos Humanos, Ordenamiento Territorial y Desarrollo Urbano; 70, fracción XV, de la Ley General de Transparencia y Acceso a la Información Pública; 3 de la Ley Federal de Transparencia y Acceso a la Información Pública; 1, 7, fracciones XI y XII, 9, 11, fracciones IV y VI, 15, fracciones I, III, IV y XVI, y 16 del RISEDATU; las disposiciones contenidas en “LAS REGLAS”, y demás disposiciones jurídicas aplicables, “LAS PARTES” celebran el presente Convenio Marco de Coordinación, al tenor de las siguientes:

## CLÁUSULAS

### **PRIMERA. OBJETO.**

El objeto del presente Convenio Marco es coordinar acciones entre “LAS PARTES” para la distribución y ejercicio de subsidios de la Vertiente Mejoramiento Integral de Barrios del Programa de Mejoramiento Urbano correspondientes al ejercicio fiscal 2023, así como coadyuvar en el ámbito de sus respectivas competencias para que se ejecuten y, en su caso, se activen los proyectos que deriven de las modalidades y tipos de apoyo de dicho Programa, a los cuales, en lo sucesivo se les denominará como “LOS PROYECTOS”, mismos que se realizarán en beneficio de San Andrés Tuxtla, del Municipio integrante del Estado de Veracruz Ignacio de la Llave.

### **SEGUNDA. EJECUCIÓN ESPECÍFICA DE “LOS PROYECTOS”.**

La implementación y ejecución de “EL PROGRAMA”, se dará de conformidad con la mecánica de operación correspondiente a la Vertiente Mejoramiento Integral de Barrios, para lo cual, “LAS PARTES” acuerdan que “LA SEDATU” y “LA INSTANCIA SOLICITANTE” en su oportunidad llevarán a cabo la formalización de los convenios de coordinación específicos o instrumentos jurídicos específicos aplicables, acorde con lo establecido en “LAS REGLAS”, en los que se establecerán los datos de “LOS PROYECTOS” que serán apoyados con subsidios de “EL PROGRAMA”; y en los cuales, aplicará el contenido de los apartados de este Convenio Marco de Coordinación, en lo conducente y conforme a la normativa aplicable, sin que sea necesaria la participación de “EL ESTADO” en dichos instrumentos.

“LAS PARTES” convienen que, la ejecución de “LOS PROYECTOS” que sean apoyados con subsidios de “EL PROGRAMA”, se realizará desde la firma de los convenios de coordinación específicos y hasta la suscripción del Acta de Entrega-Recepción de las obras o acciones, obligándose a realizar las acciones que resulten necesarias para recibirlas y, en su caso, activarlas, conforme a la normativa aplicable.

Los recursos financieros que, en su caso, aporte “LA SEDATU”, son subsidios que no pierden su carácter federal y que provienen del Ramo Administrativo 15 “Desarrollo Agrario, Territorial y Urbano”, asignados a “EL PROGRAMA”.

Estos subsidios se encuentran sujetos a la disponibilidad presupuestal de “EL PROGRAMA”.

#### **TERCERA. NORMATIVIDAD.**

Para la ejecución de “LOS PROYECTOS” que sean apoyados con subsidios de “EL PROGRAMA”, “LAS PARTES” convienen que se sujetarán, en lo aplicable, a lo establecido en: la Ley Federal de Presupuesto y Responsabilidad Hacendaria y su Reglamento; la Ley de Obras Públicas y Servicios Relacionados con las Mismas y su Reglamento; la Ley de Adquisiciones, Arrendamientos y Servicios del Sector Público y su Reglamento; la Ley de Planeación; el Presupuesto de Egresos de la Federación para el Ejercicio Fiscal 2023; “LAS REGLAS”; este Convenio Marco de Coordinación; los convenios de coordinación específicos o los instrumentos jurídicos específicos aplicables a la Vertiente Mejoramiento Integral de Barrios; así como a las demás disposiciones jurídicas federales y locales aplicables.

#### **CUARTA. INSTANCIA EJECUTORA DE “LOS PROYECTOS”.**

En los convenios de coordinación específicos o los instrumentos jurídicos específicos aplicables, se señalará la Instancia Ejecutora de “LOS PROYECTOS” que serán apoyados con subsidios de “EL PROGRAMA”, la cual tendrá las obligaciones y responsabilidades que se establecen en “LAS REGLAS” y demás normativa aplicable.

#### **QUINTA. COMPROMISOS DE “LA SEDATU”.**

- a) Definir la cartera de proyectos y montos de apoyo de los subsidios federales para la ejecución de “EL PROGRAMA”;
- b) Revisar, evaluar y aprobar “LOS PROYECTOS” por conducto del máximo órgano de decisión de “EL PROGRAMA”;
- c) Promover, integrar y dar seguimiento a las actividades en materia de contraloría social; entre otras, conformando y capacitando a los comités de contraloría social, ajustándose al esquema de operación, la guía operativa y el programa anual de trabajo en la materia determinado por “EL PROGRAMA”, y validados por la Secretaría de la Función Pública, con el apoyo que corresponde de “LAS PARTES”, y
- d) Las demás que resulten necesarias para dar cumplimiento al objeto del presente Convenio, y aquellas que resulten aplicables conforme a lo que señalan “LAS REGLAS” y demás normativa aplicable.

#### **SEXTA. COMPROMISOS DE “EL ESTADO”.**

- a) Apoyar en el cumplimiento de los objetivos y metas de “EL PROGRAMA”;
- b) Apoyar, en caso de resultar necesario, a “LA INSTANCIA SOLICITANTE”, en el ámbito de su competencia, en lo relativo a la obtención u otorgamiento de permisos, licencias, autorizaciones y demás actos que se requieran para la realización de las obras o acciones que se contengan en “LOS PROYECTOS” aprobados con subsidios de “EL PROGRAMA”;
- c) Coadyuvar y apoyar a “LA INSTANCIA SOLICITANTE” en el ámbito de su competencia con aquellas acciones que resulten necesarias para salvaguardar y vigilar la correcta ejecución de “LOS PROYECTOS”, así como contribuir a la generación y preservación del orden público y la paz social de las mismas, en términos de la normativa aplicable;
- d) Apoyar, en caso de ser necesario, para que los tipos de apoyos otorgados en el marco de la Vertiente Mejoramiento Integral de Barrios de “EL PROGRAMA” se reciban y, en su caso, se activen por “LA INSTANCIA SOLICITANTE” o instancias competentes;
- e) Apoyar a “LA SEDATU” para que “LA INSTANCIA SOLICITANTE” reciba los subsidios que refieran los Convenios de Coordinación Específicos que se suscriban en el marco del presente instrumento jurídico y, en su caso, recibirlos a través de la figura jurídica idónea, a nombre de “LA INSTANCIA SOLICITANTE”, con el fin de beneficiar a la población en general;

- f) Coadyuvar en el cumplimiento de los objetivos de "EL PROGRAMA" de conformidad con lo dispuesto en "LAS REGLAS", y
- g) Las demás que resulten necesarias para dar cumplimiento al objeto del presente Convenio, en términos de la normativa aplicable.

#### **SÉPTIMA. COMPROMISOS DE "LA INSTANCIA SOLICITANTE".**

Para el cumplimiento del objeto del presente Convenio Marco de Coordinación, "LA INSTANCIA SOLICITANTE" tendrá las siguientes responsabilidades:

- a) Proporcionar la documentación que acredite la propiedad o legal posesión de los inmuebles susceptibles de ser intervenidos en el marco de "EL PROGRAMA" o, en su defecto, continuar con los trámites correspondientes que permitan la adecuada ejecución de "LOS PROYECTOS", acorde con lo establecido en "LAS REGLAS" y demás normativa aplicable;
- b) Suscribir los instrumentos jurídicos que correspondan, de acuerdo con las disposiciones aplicables, así como dar cumplimiento a lo convenido;
- c) En su caso, emitir las autorizaciones, licencias de construcción, dictámenes de factibilidad, entre otros, de las obras y acciones propuestas, de conformidad con la normativa aplicable, así como cubrir la totalidad de los costos asociados a estos conceptos;
- d) Remitir a la autoridad competente las quejas y denuncias que se interpongan en relación con "EL PROGRAMA";
- e) Cumplir con las responsabilidades específicas, aplicables a cada Vertiente de "EL PROGRAMA", que se establecen en "LAS REGLAS";
- f) Otorgar, en su caso, las facilidades que permitan la recepción de los tipos de apoyo de "EL PROGRAMA" por parte de otras autoridades, en beneficio de la población en general, conforme a lo previsto en "LAS REGLAS" y demás normativa aplicable, y
- g) Las demás que resulten necesarias para dar cumplimiento al objeto del presente Convenio y aquellas que establezca la Instancia Normativa, "LAS REGLAS" y las disposiciones aplicables.

#### **OCTAVA. CONTROL Y FISCALIZACIÓN.**

El ejercicio de los recursos federales de "EL PROGRAMA", se encuentra sujeto a las disposiciones federales aplicables, y podrán ser auditados por las siguientes instancias: el Órgano Interno de Control en "LA SEDATU", la Secretaría de la Función Pública, la Secretaría de Hacienda y Crédito Público, la Auditoría Superior de la Federación y demás instancias que por sus atribuciones resulten competentes, conforme a la normativa aplicable.

Las responsabilidades administrativas, civiles y penales derivadas de afectaciones a la Hacienda Pública Federal en que incurran los servidores públicos federales, estatales o locales, así como los particulares que intervengan en la administración, ejercicio o aplicación de los recursos públicos a que se refiere este instrumento, serán sancionadas en los términos de la legislación aplicable.

#### **NOVENA. TERMINACIÓN ANTICIPADA.**

"LAS PARTES" acuerdan que el presente instrumento jurídico tiene sustento en el principio de la buena fe, de común acuerdo, por lo que podrán convenir la terminación anticipada del mismo por la existencia de alguna de las siguientes causas:

- a) De presentarse caso fortuito, entendiéndose éste por un acontecimiento de la naturaleza;
- b) Por fuerza mayor, entendiéndose un hecho humanamente inevitable, y
- c) Por cumplimiento anticipado del objeto del presente Convenio.

"LA SEDATU" podrá, en cualquier momento, rescindir el presente instrumento jurídico, sin que medie resolución judicial y sin responsabilidad alguna, cuando cualquiera de "LAS PARTES" no cumpla en tiempo y forma con los compromisos pactados en este Convenio Marco de Coordinación o de presentarse alguna circunstancia prevista en "LAS REGLAS" y demás normativa aplicable, para tal efecto.

Queda expresamente pactado que "LAS PARTES" no tendrán responsabilidad por los daños y perjuicios que pudieran causarse como consecuencia de caso fortuito o fuerza mayor, por lo que una vez que desaparezcan las causas que suscitaron su interrupción se reanudarán las tareas pactadas.

#### **DÉCIMA. MODIFICACIONES.**

El presente instrumento podrá ser modificado o adicionado total o parcialmente durante su vigencia por acuerdo de "LAS PARTES", mediante el convenio modificatorio correspondiente en los términos previstos en el mismo. Las modificaciones o adiciones deben constar por escrito y formarán parte del presente instrumento, sin que ello implique la novación de aquellas obligaciones que no sean objeto de modificación o adición.

**DÉCIMA PRIMERA. SOLUCIÓN DE CONTROVERSIAS.**

“LAS PARTES” manifiestan su conformidad para interpretar, en el ámbito de sus respectivas competencias, y para resolver de común acuerdo, todo lo relativo a la ejecución y cumplimiento del presente Convenio Marco de Coordinación; asimismo, convienen en sujetarse para todo lo no previsto en el mismo, a lo dispuesto en los instrumentos legales y normativos señalados en la Cláusula Tercera de este Convenio.

De igual forma, “LAS PARTES” reconocen que el presente instrumento no constituye alguna facultad discrecional respecto al cumplimiento de las obligaciones que en este se plasman ya que constituye la ejecución de una función administrativa, encaminada a surtir efectos jurídicos en beneficio de la población en general, amparada por la presunción de legalidad y ejecutoriedad.

De las controversias que surjan con motivo de la ejecución y cumplimiento del presente Convenio Marco de Coordinación, que no puedan ser resueltas de común acuerdo entre “LAS PARTES”, conocerán los Tribunales Federales con sede en la Ciudad de México.

**DÉCIMA SEGUNDA. DIFUSIÓN.**

“LAS PARTES” serán responsables de que durante la ejecución de “LOS PROYECTOS” apoyados con subsidios de “EL PROGRAMA”, se cumplan las disposiciones, estrategias y programas en materia de difusión, que se encuentren señaladas en el Decreto de Presupuesto de Egresos de la Federación para el Ejercicio Fiscal 2023, así como en “LAS REGLAS”.

La publicidad, información, papelería y documentación oficial relativa a las acciones realizadas, deberá identificarse con el escudo nacional en los términos que establece la Ley Sobre el Escudo, la Bandera y el Himno Nacionales; y el artículo 28, fracción II, inciso a) del Decreto de Presupuesto de Egresos de la Federación para el ejercicio fiscal 2023, e incluir la siguiente leyenda: *“Este programa es público, ajeno a cualquier partido político. Queda prohibido el uso para fines distintos a los establecidos en el programa”*.

**DÉCIMA TERCERA. PROPIEDAD INTELECTUAL Y DERECHOS DE AUTOR.**

En caso de generarse derechos de propiedad intelectual con motivo de las actividades que se lleven a cabo en el marco de este Convenio, así como del diseño y la ejecución de “LOS PROYECTOS” apoyados con subsidios de “EL PROGRAMA”, “LAS PARTES” se obligan a reconocerse mutuamente los créditos correspondientes y ajustarse a lo dispuesto en la Ley Federal del Derecho de Autor, su Reglamento y demás normatividad aplicable.

Asimismo, “LAS PARTES” convienen que, la propiedad intelectual y los derechos de autor resultantes de las actividades que desarrollen conjuntamente, corresponderán a la parte que haya producido; o, en su caso, a todas ellas en proporción a sus aportaciones. Los derechos de autor de carácter patrimonial que se deriven del presente Convenio le corresponden a la parte que haya participado o que haya aportado recursos para su realización, la cual, únicamente quedará obligada a otorgarle los créditos correspondientes por su autoría y colaboración a la otra parte.

**DÉCIMA CUARTA. CONTRALORÍA SOCIAL.**

“LAS PARTES” serán responsables de que, durante la ejecución de “LOS PROYECTOS” apoyados con subsidios de “EL PROGRAMA”, se cumplan las disposiciones señaladas en “LAS REGLAS” en materia de contraloría social; así como lo señalado en los Lineamientos vigentes emitidos por la Secretaría de la Función Pública, para promover las acciones necesarias que permitan la efectividad de la vigilancia ciudadana, bajo el Esquema o Esquemas validados por la Secretaría de la Función Pública.

**DÉCIMA QUINTA. RELACIÓN LABORAL.**

“LAS PARTES” convienen que, el personal aportado por cada una para la realización de “LOS PROYECTOS” apoyados con subsidios de “EL PROGRAMA”, se entenderá relacionado exclusivamente con aquella que lo empleó; por ende, cada una de ellas asumirá su responsabilidad por este concepto, y en ningún caso serán consideradas como patronos solidarios o sustitutos de la otra.

**DÉCIMA SEXTA. TRANSPARENCIA Y PROTECCIÓN DE DATOS PERSONALES.**

“LAS PARTES”, acuerdan guardar y proteger la información reservada y/o confidencial que generen, obtengan, adquieran, transformen o se encuentre en su posesión, de acuerdo con la Ley General de Transparencia y Acceso a la Información Pública, la Ley Federal de Transparencia y Acceso a la Información Pública, la Ley General de Protección de Datos Personales en Posesión de Sujetos Obligados, así como cualquier otro ordenamiento jurídico vigente en la materia, incluyendo, desde luego, los supuestos de confidencialidad y reserva estipulados en los citados ordenamientos de considerarse procedente.

“LAS PARTES”, en sus respectivos ámbitos de competencia, serán responsables en obtener el consentimiento de los titulares de datos personales y/o datos personales sensibles, de conformidad con la Ley General de Protección de Datos Personales en Posesión de Sujetos Obligados y demás normatividad aplicable, que se obtengan con motivo del cumplimiento del objeto del presente Convenio.

“LAS PARTES”, en sus respectivos ámbitos de competencia, se obligan a realizar los avisos de privacidad correspondientes, de conformidad con la mencionada ley, y obtener las autorizaciones correspondientes para transferir dichos datos a la otra parte, cuando así sea necesario en términos de la legislación aplicable.

“LAS PARTES”, en sus respectivos ámbitos de competencia, serán responsables del manejo, almacenamiento y protección de los datos personales y los datos personales sensibles, que obtengan con motivo del cumplimiento del presente Convenio.

#### **DÉCIMA SÉPTIMA. INTEGRIDAD.**

“LAS PARTES” se comprometen a actuar bajo los principios de legalidad, imparcialidad, transparencia, honestidad e integridad, y a cumplir con todas las disposiciones en materia de responsabilidades de servidores públicos, previstas en la Ley General de Responsabilidades Administrativas y el Código Penal Federal.

“LAS PARTES” se comprometen a que, ni ellas, ni sus directores, funcionarios o empleados habrán ofrecido, prometido, entregado, autorizado, solicitado o aceptado ninguna ventaja indebida, económica o de otro tipo (o insinuado que lo harán o podrían hacerlo en el futuro) relacionada de algún modo con el presente instrumento jurídico o con los que deriven del mismo y que habrán adoptado medidas razonables para evitar que lo hagan los subcontratistas, agentes o cualquier otro tercero que se encuentre sujeto a su control o a su influencia significativa.

Para esos efectos, el alcance del objeto del presente Convenio se limita al necesario para cumplir con los fines y conducción normal de las actividades de cada una de “LAS PARTES”.

#### **DÉCIMA OCTAVA. ANTICORRUPCIÓN.**

“LAS PARTES” se comprometen a no llevar a cabo acto de corrupción alguno, por lo que pactan que será causal de suspensión o terminación de la relación derivada del presente Convenio, el conocimiento de que la otra parte ha actuado en violación a la legislación aplicable en materia de anticorrupción, en particular al involucrarse o tolerar algún acto de corrupción o ser utilizada como conducto para cometerlo.

Para esos efectos, el alcance del objeto del presente Convenio, se limita al necesario para cumplir con los fines y conducción normal de las actividades de cada una de “LAS PARTES”.

#### **DÉCIMA NOVENA. DOMICILIOS.**

“LAS PARTES” señalan como sus domicilios convencionales para toda clase de avisos, comunicaciones, notificaciones y en general para todo lo relacionado con el presente Convenio, los señalados en sus respectivas declaraciones. Cualquier cambio de domicilio de las partes deberá ser notificado por escrito, dirigido a “LAS PARTES”, con acuse de recibo, por lo menos en un plazo de diez días hábiles de anticipación a la fecha en que deba surtir efectos el cambio. Sin este aviso, todas las comunicaciones se entenderán como válidamente hechas en los domicilios aquí señalados.

#### **VIGÉSIMA. PUBLICACIÓN.**

El presente Convenio se publicará en el Diario Oficial de la Federación de conformidad con lo dispuesto por el artículo 36 de la Ley de Planeación y en el medio de difusión oficial de “EL ESTADO” de conformidad con su normatividad aplicable.

#### **VIGÉSIMA PRIMERA. VIGENCIA.**

El presente Convenio Marco de Coordinación estará vigente a partir del día de su firma y hasta el 31 de diciembre de 2023.

*Este programa es público, ajeno a cualquier partido político. Queda prohibido el uso para fines distintos a los establecidos en el programa.*

Enteradas “LAS PARTES” de su contenido y alcance legal, firman el presente Convenio Marco de Coordinación, en seis tantos, en la Ciudad de México, a los seis días del mes de octubre de 2023.- Por la SEDATU: el Titular de la Subsecretaría de Desarrollo Urbano y Vivienda, C. **Daniel Octavio Fajardo Ortiz**.- Rúbrica.- Titular de la Unidad de Apoyo a Programas de Infraestructura y Espacios Públicos, C. **Glenda Yhadelle Argüelles Rodríguez**.- Rúbrica.- El Director de Enlace Administrativo de Obras, Encargado del Despacho de la Dirección General de Rescate de Espacios Públicos y de la Unidad de Proyectos Estratégicos para el Desarrollo Urbano, C. **Gerardo Zetina Serrato**.- Rúbrica.- Por el Estado: Secretario de Desarrollo Social, Ing. **Guillermo Fernández Sánchez**.- Rúbrica.- Directora General de Desarrollo Urbano y Ordenamiento Territorial, Arq. **Elda Sánchez Manzano**.- Rúbrica.- Por la Instancia Solicitante: Presidenta Municipal, C. **María Elena Solana Calzada**.- Rúbrica.- Síndico Municipal, C. **Roberto Enríquez Ruiz**.- Rúbrica.

**AVISO de medición y deslinde del predio denominado SUP. 004-1, con una superficie aproximada de 16,742.69 metros cuadrados, ubicado en el Municipio de Tenosique, Estado de Tabasco.**

Al margen un sello con el Escudo Nacional, que dice: Estados Unidos Mexicanos.- DESARROLLO TERRITORIAL.- Secretaría de Desarrollo Agrario, Territorial y Urbano.- Subsecretaría de Ordenamiento Territorial y Agrario.- Dirección General de Ordenamiento de la Propiedad Rural.- Dirección de Terrenos Nacionales.

**AVISO DE DESLINDE**

AVISO DE MEDICIÓN Y DESLINDE DEL PREDIO DENOMINADO "SUP. 004-1", CON UNA SUPERFICIE APROXIMADA DE 16,742.69 METROS CUADRADOS, UBICADO EN EL MUNICIPIO DE TENOSIQUE, ESTADO DE TABASCO.

En atención a las Obras del Gobierno de México consideradas de interés público y seguridad nacional, así como los proyectos prioritarios y estratégicos para el desarrollo nacional, con la finalidad de procurar por el óptimo aprovechamiento de los bienes del dominio público de la federación y atendiendo al Plan Nacional de Desarrollo 2019-2024, en el caso específico del Proyecto Prioritario denominado Tren Maya, FONATUR Tren Maya, S.A. de C.V., realiza una solicitud sobre el polígono "SUP. 004-1", por lo que con fundamento en lo dispuesto por los artículos 27 de la Constitución Política de los Estados Unidos Mexicanos; 41 de la Ley Orgánica de la Administración Pública Federal; 1, 2, 12, 13, 19, y 50 de la Ley Federal de Procedimiento Administrativo; 2, 6 fracción VII, 28, 49, 59 al 61, 66 y 84 de la Ley General de Bienes Nacionales; 2, 158, 159, 161 y demás aplicables de la Ley Agraria; 112 del Reglamento de la Ley Agraria en materia de Ordenamiento de la Propiedad Rural y 20 fracciones V y XII del Reglamento Interior de la Secretaría de Desarrollo Agrario, Territorial y Urbano, se faculta a la Secretaría de Desarrollo Agrario, Territorial y Urbano, a través de la Subsecretaría de Ordenamiento Territorial y Agrario y, la Dirección General de Ordenamiento de la Propiedad Rural, para la administración de los terrenos baldíos y nacionales.

Esta última, mediante oficio II210.DGOPR.DTN.00937.2024 del 15 de enero de 2024, autorizó los trabajos técnicos de medición y deslinde del predio presuntamente propiedad de la nación "SUP. 004-1", con una superficie aproximada de 16,742.69 metros cuadrados, ubicado en el municipio de TENOSIQUE, estado de TABASCO. Asimismo, en el oficio de referencia se comisionó entre otros a la suscrita perito deslindadora, para llevar a cabo la medición y deslinde del citado predio, por lo que, en cumplimiento a los artículos 14 Constitucional, 3 de la Ley Federal de Procedimiento Administrativo, 160 de la Ley Agraria, 101, 104 y 105 Fracción I del Reglamento de la Ley Agraria en Materia de Ordenamiento de la Propiedad Rural, se publica, por una sola vez en el Diario Oficial de la Federación, en el Periódico Oficial del Gobierno del estado de Tabasco y en el periódico de mayor circulación de esa entidad federativa con efectos de notificación a los propietarios, poseedores, colindantes y todo aquel que considere que los trabajos Técnicos de Medición y Deslinde lo pudiesen afectar, para que dentro del plazo de 30 días hábiles contados a partir de la publicación del presente Aviso en el Diario Oficial de la Federación, comparezcan para exponer lo que a su derecho convenga, así como para presentar la documentación que fundamente su dicho en copia certificada o en copia simple acompañada del documento original para su cotejo, en términos de la fracción II del artículo 15-A de la Ley Federal de Procedimiento Administrativo. Así mismo, en su comparecencia deberán señalar domicilio cierto para oír y recibir notificaciones. El croquis se encontrará a la vista de cualquier interesado correspondiente en la oficina de representación ubicada en Boulevard del Centro, Sin Número, Colonia Prados de Villahermosa, C.P. 86030, Villahermosa, Centro, Tabasco, México. Se hace saber que dicho aviso con el croquis respectivo se fijará a su vez, en los parajes cercanos al predio.

A las personas que no presenten sus documentos dentro del plazo señalado, o que habiendo sido notificadas a presenciar el deslinde no concurren al mismo, se les tendrá como conformes con sus resultados.

Para tal efecto, se especifica sobre el predio lo siguiente:

Predio: "SUP. 004-1"

Solicitante: FONATUR Tren Maya, S.A. de C.V.

Expediente: DGOPR/IETN-27TB/355/2023

Estado TABASCO

Municipio: TENOSIQUE

Superficie: 16,742.69 metros cuadrados

Las medidas, colindancias y coordenadas de ubicación geográfica del predio son las siguientes:

AL NORTE: PRESUNTO TERRENO NACIONAL

AL SUR: EJIDO CERRO NORTE

AL ESTE: DERECHO DE VÍA TRAMO 1

AL OESTE: DERECHO DE VÍA TRAMO 1

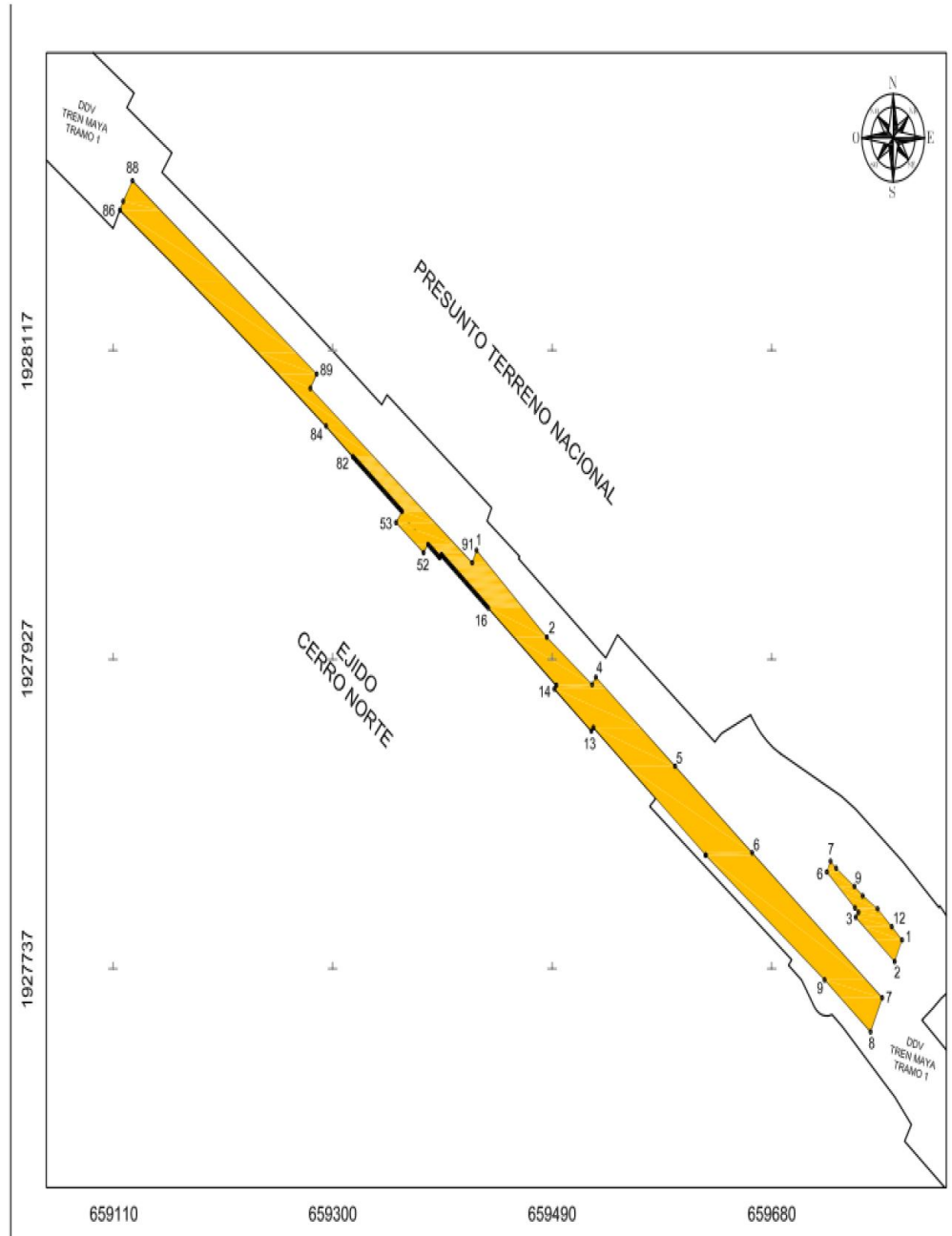

CUADRO DE CONSTRUCCIÓN "SUP. 004-1"							
LADO	EST	PV	RUMBO	DISTANCA	V	COORDENADAS	
						Y	X
					1	1 927 997,0790	659 424,6410
1	2		S 48°40'45,80" E	80,26	2	1 927 943,8780	659 485,3620
2	3		S 53°26'00,71" E	48,87	3	1 927 914,5630	659 524,6334
3	4		N 35°44'41,00" E	5,54	4	1 927 919,0620	659 527,8721
4	5		S 51°25'40,01" E	87,72	5	1 927 864,3723	659 596,4498
5	6		S 51°25'05,23" E	85,19	6	1 927 811,2446	659 663,0450
6	7		S 51°37'08,62" E	143,85	7	1 927 722,0612	659 775,6550
7	8		S 25°48'36,56" W	23,27	8	1 927 701,1071	659 765,5265
8	9		N 51°10'12,48" W	50,89	9	1 927 733,0764	659 725,9071
9	10		N 53°21'25,96" W	128,36	10	1 927 809,5814	659 622,8181
10	11		N 38°54'11,20" E	0,15	11	1 927 809,8010	659 622,9153
11	12		N 51°05'46,74" W	124,86	12	1 927 888,2158	659 525,7467
12	13		S 38°54'11,26" W	2,82	13	1 927 886,0189	659 523,9738
13	14		N 51°05'46,74" W	41,20	14	1 927 911,0940	659 491,9099
14	15		N 38°54'11,26" E	2,82	15	1 927 914,0910	659 493,6828
15	16		N 51°05'46,74" W	75,76	16	1 927 961,0690	659 434,7253
16	17		N 51°05'46,90" W	1,97	17	1 927 962,0685	659 433,1894
17	18		N 51°05'49,88" W	1,97	18	1 927 964,1478	659 431,6536
18	19		N 51°05'51,62" W	1,97	19	1 927 965,3971	659 430,1178
19	20		N 51°05'54,75" W	1,97	20	1 927 966,6263	659 428,5822
20	21		N 51°05'58,64" W	1,97	21	1 927 967,8654	659 427,0485
21	22		N 51°06'03,51" W	1,97	22	1 927 969,1044	659 425,5110
22	23		N 51°06'09,35" W	1,97	23	1 927 970,3434	659 423,9754
23	24		N 51°06'16,17" W	1,97	24	1 927 971,5822	659 422,4388
24	25		N 51°06'23,96" W	1,97	25	1 927 972,8208	659 420,9044
25	26		N 51°06'32,73" W	1,97	26	1 927 974,0594	659 419,3688
26	27		N 51°06'42,47" W	1,97	27	1 927 975,2978	659 417,8335
27	28		N 51°06'53,18" W	1,97	28	1 927 976,5361	659 416,2980
28	29		N 51°07'04,87" W	1,97	29	1 927 977,7743	659 414,7626
29	30		N 51°07'17,53" W	1,97	30	1 927 979,0123	659 413,2272
30	31		N 51°07'31,16" W	1,97	31	1 927 980,2501	659 411,6917
31	32		N 51°07'45,77" W	1,97	32	1 927 981,4878	659 410,1562
32	33		N 51°08'01,35" W	1,97	33	1 927 982,7253	659 408,6200
33	34		N 51°08'17,91" W	1,97	34	1 927 983,9626	659 407,0852
34	35		N 51°08'35,44" W	1,97	35	1 927 985,1997	659 405,5497
35	36		N 51°08'53,94" W	1,97	36	1 927 986,4368	659 404,0141
36	37		N 51°09'13,42" W	1,97	37	1 927 987,6733	659 402,4785
37	38		N 51°09'33,87" W	1,97	38	1 927 988,9098	659 400,9428
38	39		N 51°09'55,29" W	1,97	39	1 927 990,1461	659 399,4071
39	40		N 51°10'17,69" W	1,97	40	1 927 991,3822	659 397,8713
40	41		N 51°10'41,07" W	1,97	41	1 927 992,6180	659 396,3355
41	42		N 51°11'05,41" W	1,97	42	1 927 993,8536	659 394,7995
42	43		N 51°11'30,73" W	0,85	43	1 927 994,3035	659 394,1406
43	44		S 35°48'29,27" W	2,31	44	1 927 992,5872	659 392,6959
44	45		N 51°11'30,73" W	0,83	45	1 927 993,1694	659 391,9732
45	46		N 51°11'57,03" W	1,97	46	1 927 994,4034	659 390,4371
46	47		N 51°12'24,30" W	1,97	47	1 927 995,6383	659 388,9010
47	48		N 51°12'52,54" W	1,97	48	1 927 996,8728	659 387,3647
48	49		N 51°13'21,76" W	1,97	49	1 927 998,1071	659 385,8283
49	50		N 51°13'51,95" W	1,97	50	1 927 999,3411	659 384,2910
50	51		N 51°14'23,11" W	2,15	51	1 928 000,5848	659 382,6162
51	52		S 37°26'10,61" W	6,39	52	1 927 995,0131	659 378,7355
52	53		N 52°16'11,81" W	30,21	53	1 928 014,1020	659 354,8396
53	54		N 37°26'10,81" E	6,62	54	1 928 020,9479	659 360,0805
54	55		N 51°24'54,19" W	1,24	55	1 928 021,7216	659 359,1109
55	56		N 51°25'41,91" W	1,97	56	1 928 022,3492	659 357,5715

56	57	N 51°26'30,60" W	1,97	57	1 928 024,1764	659 356,0319
57	58	N 51°27'20,27" W	1,97	58	1 928 025,4032	659 354,4920
58	59	N 51°28'10,91" W	1,97	59	1 928 026,6295	659 352,9520
59	60	N 51°29'02,53" W	1,97	60	1 928 027,8554	659 351,4117
60	61	N 51°29'55,11" W	1,97	61	1 928 029,0808	659 349,8712
61	62	N 51°30'45,68" W	1,97	62	1 928 030,3059	659 348,3304
62	63	N 51°31'43,22" W	1,97	63	1 928 031,5304	659 346,7894
63	64	N 51°32'38,73" W	1,97	64	1 928 032,7544	659 345,2481
64	65	N 51°33'35,21" W	1,97	65	1 928 033,9780	659 343,7065
65	66	N 51°34'32,67" W	1,97	66	1 928 035,2011	659 342,1647
66	67	N 51°35'31,10" W	1,97	67	1 928 036,4237	659 340,6227
67	68	N 51°36'30,51" W	1,97	68	1 928 037,6458	659 339,0803
68	69	N 51°37'30,80" W	1,97	69	1 928 038,8673	659 337,5377
69	70	N 51°38'32,24" W	1,97	70	1 928 040,0884	659 335,9947
70	71	N 51°39'34,57" W	1,97	71	1 928 041,3089	659 334,4515
71	72	N 51°40'37,88" W	1,97	72	1 928 042,5289	659 332,9080
72	73	N 51°41'42,15" W	1,97	73	1 928 043,7484	659 331,3642
73	74	N 51°42'47,40" W	1,97	74	1 928 044,9673	659 329,8200
74	75	N 51°43'53,63" W	1,97	75	1 928 046,1857	659 328,2756
75	76	N 51°45'00,82" W	1,97	76	1 928 047,4035	659 326,7308
76	77	N 51°46'08,99" W	1,97	77	1 928 048,6207	659 325,1857
77	78	N 51°47'18,14" W	1,97	78	1 928 049,8373	659 323,6402
78	79	N 51°48'28,26" W	1,97	79	1 928 051,0534	659 322,0944
79	80	N 51°49'39,35" W	1,97	80	1 928 052,2689	659 320,5483
80	81	N 51°50'51,42" W	1,97	81	1 928 053,4838	659 319,0018
81	82	N 51°52'04,56" W	1,97	82	1 928 054,7003	659 317,4522
82	84	N 50°56'02,04" W CENTRO DE CURVA DELTA = 00°18'38,92" RADIO = 5 478,90	222,33	84	1 928 073,4515	659 294,3600
				83	1 923 808,3312	658 852,3424
				85	1 928 054,7003	659 317,4522
84	86	N 53°21'04,52" W CENTRO DE CURVA DELTA = 02°19'28,98" RADIO = 5 479,98	222,33	86	1 928 206,1615	659 115,9740
				85	1 923 744,0713	658 934,7956
				87	1 928 054,7003	659 317,4522
86	87	N 27°24'55,81" E	6,02	87	1 928 211,5028	659 118,7445
87	88	N 32°22'16,89" E	15,04	88	1 928 224,2031	659 126,7955
88	89	S 51°19'11,26" E	198,81	89	1 928 105,4443	659 286,2357
89	90	S 32°05'02,03" W	10,38	90	1 928 096,0534	659 290,7275
90	91	S 52°13'40,19" E	176,40	91	1 927 989,4216	659 420,7966
91	1	N 20°38'32,00" E	6,57	1	1 927 997,0790	659 424,6410

SUPERFICIE = 16,724,69 m2

CUADRO DE CONSTRUCCIÓN "SUP. 004-2"							
LADO	EST	PV	RUMBO	DISTANCA	V	COORDENADAS	
						Y	X
					1	1 927 757,6720	659 792,8351
1	2		S 25°48'36,56" W	14,72	2	1 927 744,3182	659 786,4250
2	3		N 51°05'40,74" W	43,08	3	1 927 771,5641	659 752,8626
3	4		N 38°54'11,26" E	3,86	4	1 927 774,5693	659 755,0878
4	5		N 47°48'58,25" W	4,13	5	1 927 777,2419	659 752,0282
5	6		N 47°48'58,25" W	32,79	6	1 927 796,3576	659 727,7343
6	7		N 25°13'43,80" E	7,37	7	1 927 806,0236	659 730,8750
7	8		S 48°57'33,14" E	6,53	8	1 927 801,7380	659 735,7960
8	9		S 54°41'16,01" E	19,35	9	1 927 790,5530	659 751,5880
9	10		S 51°03'56,17" E	9,25	10	1 927 784,7370	659 758,7870
10	11		S 58°07'31,84" E	15,13	11	1 927 776,7492	659 771,6326
11	12		S 48°10'21,79" E	16,46	12	1 927 769,7740	659 793,8860
12	1		S 47°27'43,50" E	12,13	1	1 927 757,6720	659 792,8351

SUPERFICIE = 961,07 m2

Cabe señalar que el polígono en cuestión versa sobre el Proyecto Prioritario denominado Tren Maya, por lo que al tratarse de una obra destinada al beneficio social se acredita un interés general; en esa tesitura, se deben de otorgar todas las facilidades para sustanciar el debido procedimiento.

Villahermosa Centro, Tabasco, a 16 de enero de 2024.- Perito Comisionada, **Sandra Luz González Blanco**.- Rúbrica.

**AVISO de medición y deslinde del predio denominado TN1-BALAN-055 también denominado TN1-BALAN-055 (SUP. 001), con una superficie aproximada de 243,096.99 metros cuadrados, ubicado en el Municipio de Balancán, Estado de Tabasco.**

Al margen un sello con el Escudo Nacional, que dice: Estados Unidos Mexicanos.- DESARROLLO TERRITORIAL.- Secretaría de Desarrollo Agrario, Territorial y Urbano.- Subsecretaría de Ordenamiento Territorial y Agrario.- Dirección General de Ordenamiento de la Propiedad Rural.- Dirección de Terrenos Nacionales.

**AVISO DE DESLINDE**

AVISO DE MEDICIÓN Y DESLINDE DEL PREDIO DENOMINADO "TN1-BALAN-055" TAMBIÉN DENOMINADO "TN1-BALAN-055 (SUP. 001)", CON UNA SUPERFICIE APROXIMADA DE 243,096.99 METROS CUADRADOS, UBICADO EN EL MUNICIPIO DE BALANCÁN, ESTADO DE TABASCO.

En atención a las Obras del Gobierno de México consideradas de interés público y seguridad nacional, así como los proyectos prioritarios y estratégicos para el desarrollo nacional, con la finalidad de procurar por el óptimo aprovechamiento de los bienes del dominio público de la federación y atendiendo al Plan Nacional de Desarrollo 2019-2024, en el caso específico del Proyecto Prioritario denominado Tren Maya, FONATUR Tren Maya, S.A. de C.V., realiza una solicitud sobre el polígono "TN1-BALAN-055" también denominado "TN1-BALAN-055 (SUP. 001)", por lo que con fundamento en lo dispuesto por los artículos 27 de la Constitución Política de los Estados Unidos Mexicanos; 41 de la Ley Orgánica de la Administración Pública Federal; 1, 2, 12, 13, 19, y 50 de la Ley Federal de Procedimiento Administrativo; 2, 6 fracción VII, 28, 49, 59 al 61, 66 y 84 de la Ley General de Bienes Nacionales; 2, 158, 159, 161 y demás aplicables de la Ley Agraria; 112 del Reglamento de la Ley Agraria en materia de Ordenamiento de la Propiedad Rural y 20 fracciones V y XII del Reglamento Interior de la Secretaría de Desarrollo Agrario, Territorial y Urbano, se faculta a la Secretaría de Desarrollo Agrario, Territorial y Urbano, a través de la Subsecretaría de Ordenamiento Territorial y Agrario y, la Dirección General de Ordenamiento de la Propiedad Rural, para la administración de los terrenos baldíos y nacionales.

Esta última, mediante oficio II210.DGOPR.DTN.00904.2024 del 15 de enero de 2024, autorizó los trabajos técnicos de medición y deslinde del predio presuntamente propiedad de la nación "TN1-BALAN-055" también denominado "TN1-BALAN-055 (SUP. 001)", con una superficie aproximada de 243,096.99 metros cuadrados, ubicado en el municipio de BALANCÁN, estado de TABASCO. Asimismo, en el oficio de referencia se comisionó entre otros a la suscrita perito deslindadora, para llevar a cabo la medición y deslinde del citado predio, por lo que, en cumplimiento a los artículos 14 Constitucional, 3 de la Ley Federal de Procedimiento Administrativo, 160 de la Ley Agraria, 101, 104 y 105 Fracción I del Reglamento de la Ley Agraria en Materia de Ordenamiento de la Propiedad Rural, se publica, por una sola vez en el Diario Oficial de la Federación, en el Periódico Oficial del Gobierno del estado de Tabasco y en el periódico de mayor circulación de esa entidad federativa con efectos de notificación a los propietarios, poseedores, colindantes y todo aquel que considere que los trabajos Técnicos de Medición y Deslinde lo pudiesen afectar, para que dentro del plazo de 30 días hábiles contados a partir de la publicación del presente Aviso en el Diario Oficial de la Federación, comparezcan para exponer lo que a su derecho convenga, así como para presentar la documentación que fundamente su dicho en copia certificada o en copia simple acompañada del documento original para su cotejo, en términos de la fracción II del artículo 15-A de la Ley Federal de Procedimiento Administrativo. Así mismo, en su comparecencia deberán señalar domicilio cierto para oír y recibir notificaciones. El croquis se encontrará a la vista de cualquier interesado correspondiente en la oficina de representación ubicada en Boulevard del Centro, Sin Número, Colonia Prados de Villahermosa, C.P. 86030, Villahermosa, Centro, Tabasco, México. Se hace saber que dicho aviso con el croquis respectivo se fijará a su vez, en los parajes cercanos al predio.

A las personas que no presenten sus documentos dentro del plazo señalado, o que habiendo sido notificadas a presenciar el deslinde no concurren al mismo, se les tendrá como conformes con sus resultados.

Para tal efecto, se especifica sobre el predio lo siguiente:

Predio: "TN1-BALAN-055" también denominado "TN1-BALAN-055 (SUP. 001)"

Solicitante: FONATUR Tren Maya, S.A. de C.V.

Expediente: DGOPR/IETN-27TB/355/2023

Estado TABASCO

Municipio: BALANCÁN

Superficie: 243,096.99 metros cuadrados

Las medidas, colindancias y coordenadas de ubicación geográfica del predio son las siguientes:

AL NORTE: DERECHO DE VÍA TRAMO 1

AL SUR: DERECHO DE VÍA TRAMO 1

AL ESTE: PRESUNTO TERRENO NACIONAL

AL OESTE: PRESUNTO TERRENO NACIONAL

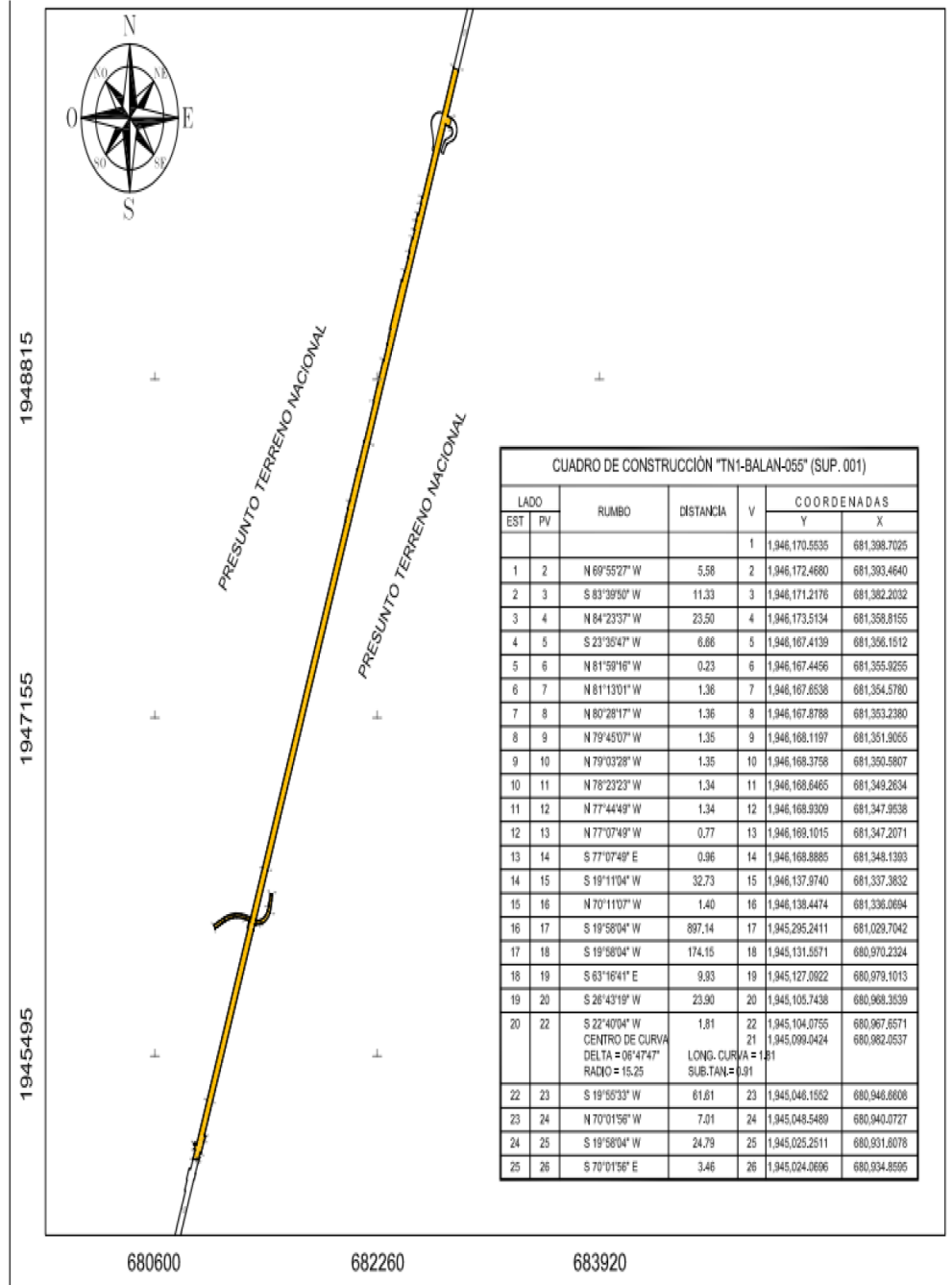

26	27	S 19°58'04" W	10,81	27	1,945,013,9112	680,931,1686
27	28	N 86°27'26" W	16,67	28	1,945,014,9411	680,914,5346
28	29	N 86°30'10" W	1,04	29	1,945,015,0048	680,913,4826
29	30	N 86°28'24" W	3,78	30	1,945,015,2375	680,909,7156
30	31	N 86°37'34" W	25,18	31	1,945,016,7196	680,884,5771
31	32	N 19°58'04" E	48,87	32	1,945,062,6497	680,901,2651
32	33	N 70°01'56" W	6,99	33	1,945,065,0375	680,894,6930
33	34	N 19°58'04" E	20,98	34	1,945,084,7601	680,901,8589
34	35	N 70°01'56" W	12,37	35	1,945,088,9831	680,890,2357
35	36	N 19°58'04" E	2,50	36	1,945,091,3328	680,891,0895
36	37	N 81°01'06" E	9,24	37	1,945,092,7760	680,900,2200
37	38	N 20°18'23" E	2,53	38	1,945,095,1447	680,901,0965
38	39	S 70°01'56" E	6,14	39	1,945,093,0478	680,906,8677
39	41	S 42°03'51" E CENTRO DE CURVA DELTA = 57°48'28" RADIO = 7,50	7,25	41	1,945,087,6647 1,945,085,5668	680,911,7256 680,904,4217
				LONG. CURVA = 7,57 SUB.TAN. = 1,14		
41	42	N 19°57'57" E	234,59	42	1,945,308,1537	680,991,8279
42	43	N 19°57'57" E	897,21	43	1,946,151,4382	681,298,1876
43	44	N 69°41'11" W	2,50	44	1,946,152,3380	681,295,7570
44	45	N 17°30'45" E	10,74	45	1,946,162,5774	681,298,9879
45	46	N 26°13'39" E	22,46	46	1,946,182,7241	681,308,9132
46	47	N 26°13'39" E	0,76	47	1,946,183,4025	681,309,2474
47	48	N 68°23'39" W	33,46	48	1,946,195,7240	681,278,1389
48	49	S 35°24'02" W	2,83	49	1,946,193,4152	681,276,4952
49	51	N 75°38'29" W CENTRO DE CURVA DELTA = 03°58'22" RADIO = 219,18	15,19	51	1,946,197,1834 1,945,983,0935	681,281,7750 681,214,8135
				LONG. CURVA = 16,20 SUB.TAN. = 7,60		
51	53	N 84°07'06" W CENTRO DE CURVA DELTA = 12°58'50" RADIO = 219,18	48,55	53	1,946,202,2611 1,945,983,0935	681,212,4858 681,214,8135
				LONG. CURVA = 49,68 SUB.TAN. = 24,93		
53	55	S 85°47'39" W CENTRO DE CURVA DELTA = 07°11'41" RADIO = 219,18	27,50	55	1,946,200,2439 1,945,983,0935	681,185,0551 681,214,8135
				LONG. CURVA = 27,52 SUB.TAN. = 3,78		
55	57	S 79°32'54" W CENTRO DE CURVA DELTA = 05°17'48" RADIO = 219,18	20,26	57	1,946,196,5696 1,945,983,0935	681,165,1361 681,214,8135
				LONG. CURVA = 20,26 SUB.TAN. = 10,14		
57	59	S 75°30'21" W CENTRO DE CURVA DELTA = 02°47'17" RADIO = 219,18	10,66	59	1,946,193,9004 1,945,983,0935	681,154,8109 681,214,8135
				LONG. CURVA = 10,67 SUB.TAN. = 5,33		
59	61	S 70°37'09" W CENTRO DE CURVA DELTA = 06°59'7" RADIO = 219,18	26,71	61	1,946,185,0383 1,945,983,0935	681,129,6187 681,214,8135
				LONG. CURVA = 26,72 SUB.TAN. = 3,38		
61	62	S 67°48'21" W	4,54	62	1,946,183,3219	681,125,4115
62	63	S 66°38'19" W	4,47	63	1,946,181,5505	681,121,3106
63	64	S 65°28'17" W	2,06	64	1,946,180,6964	681,119,4388
64	65	S 65°28'17" W	2,44	65	1,946,179,6953	681,117,2232
65	66	S 64°51'41" W	13,92	66	1,946,173,7700	681,104,6174
66	67	S 63°38'02" W	5,36	67	1,946,171,3903	681,099,8165
67	68	S 63°38'02" W	12,41	68	1,946,165,8774	681,088,6942
68	69	S 63°38'02" W	18,59	69	1,946,157,6227	681,072,0405
69	70	S 63°38'02" W	24,35	70	1,946,146,8066	681,050,2192
70	71	N 26°21'58" W	5,56	71	1,946,151,7874	681,047,7504
71	72	N 26°21'58" W	13,24	72	1,946,163,8509	681,041,8700
72	73	N 63°38'02" E	33,58	73	1,946,178,5624	681,071,9537
73	74	N 67°00'47" E	51,22	74	1,946,198,5650	681,119,1070
74	75	N 72°11'11" E	40,07	75	1,946,210,8240	681,157,2580
75	76	N 82°33'06" E	40,41	76	1,946,216,0620	681,197,3240
76	77	S 88°49'14" E	49,51	77	1,946,215,0430	681,246,8210
77	78	S 74°09'46" E	64,67	78	1,946,197,3950	681,309,0330
78	79	N 19°58'06" E	4,99	79	1,946,202,0813	681,310,7358
79	80	S 70°01'56" E	3,04	80	1,946,201,0428	681,313,5941
80	81	S 70°42'06" E	2,50	81	1,946,200,2164	681,315,9541
81	82	N 70°42'06" W	0,04	82	1,946,200,2297	681,315,9162
82	83	N 19°58'08" E	258,70	83	1,946,443,3747	681,404,2643
83	84	N 19°58'08" E	1,807,16	84	1,948,141,8831	682,021,4265
84	85	N 70°01'56" W	1,34	85	1,948,142,3404	682,020,1679
85	86	N 19°58'04" E	24,54	86	1,948,165,4091	682,028,5496
86	87	N 70°01'56" W	1,13	87	1,948,165,7951	682,027,4873
87	88	N 19°58'04" E	45,57	88	1,948,208,6286	682,043,0502
88	89	N 70°01'56" W	1,30	89	1,948,209,0733	682,041,8261
89	90	N 19°58'04" E	35,46	90	1,948,242,4054	682,053,9367
90	91	S 70°01'56" E	0,97	91	1,948,242,0740	682,054,8487
91	92	N 19°58'04" E	169,29	92	1,948,401,1847	682,112,6590
92	93	S 70°01'56" E	1,46	93	1,948,400,6854	682,114,0333
93	94	N 19°58'04" E	146,36	94	1,948,638,2487	682,164,0147
94	95	S 70°01'56" E	1,34	95	1,948,637,7914	682,165,2733
95	96	N 19°58'04" E	200,47	96	1,948,734,6671	682,236,8048
96	97	N 70°01'56" W	3,54	97	1,948,735,8772	682,233,4744
97	98	N 19°58'04" E	85,56	98	1,948,816,2935	682,262,6924
98	99	S 70°01'56" E	0,73	99	1,948,816,0445	682,263,3779
99	100	N 19°58'04" E	124,78	100	1,948,933,3244	682,305,9896
100	101	S 70°01'56" E	2,81	101	1,948,932,3634	682,308,6345
101	102	N 19°58'04" E	84,24	102	1,949,011,5359	682,337,4006
102	103	N 70°01'56" W	2,29	103	1,949,012,3183	682,335,2473
103	104	N 19°58'04" E	43,97	104	1,949,053,8421	682,350,2616
104	105	N 70°01'56" W	2,29	105	1,949,054,4245	682,348,1081
105	106	N 19°58'04" E	35,80	106	1,949,088,0765	682,360,3351
106	107	N 70°01'56" W	3,87	107	1,949,089,3986	682,356,6964
107	108	N 19°58'04" E	254,77	108	1,949,328,8551	682,443,6989
108	109	S 70°01'56" E	5,35	109	1,949,327,0297	682,448,7229
109	110	N 19°58'04" E	48,70	110	1,949,372,8005	682,465,3530
110	111	S 70°01'56" E	3,11	111	1,949,371,7391	682,468,2746
111	112	N 19°58'04" E	64,37	112	1,949,432,2375	682,490,2556
112	113	N 70°01'56" W	1,13	113	1,949,432,6244	682,489,1906
113	114	N 19°58'04" E	10,38	114	1,949,442,3824	682,492,7360
114	115	S 70°01'56" E	1,13	115	1,949,441,9854	682,493,8010
115	116	N 19°58'04" E	22,93	116	1,949,463,5465	682,501,6312
116	117	N 70°01'56" W	4,18	117	1,949,464,9724	682,497,7065
117	118	N 19°58'04" E	71,89	118	1,949,532,5411	682,522,2565
118	119	S 70°01'56" E	4,18	119	1,949,531,1152	682,526,1811

119	120	N 19°58'04" E	45.58	120	1,949,573.9548	682,541.7462
120	121	N 70°01'56" W	4.61	121	1,949,575.5290	682,537.4135
121	122	N 19°58'04" E	42.08	122	1,949,615.0827	682,551.7847
122	123	N 70°01'56" W	1.59	123	1,949,615.6268	682,550.2871
123	124	N 19°58'04" E	37.67	124	1,949,651.0353	682,563.1522
124	125	S 70°01'56" E	6.20	125	1,949,648.9169	682,568.9825
125	126	N 19°58'04" E	54.64	126	1,949,700.2759	682,587.6429
126	127	N 70°01'56" W	2.63	127	1,949,701.1732	682,585.1732
127	128	N 19°58'04" E	33.99	128	1,949,733.1183	682,596.7799
128	129	S 70°01'56" E	2.63	129	1,949,732.2210	682,599.2496
129	130	N 19°58'04" E	677.63	130	1,950,369.1195	682,830.6563
130	131	S 70°02'17" E	40.00	131	1,950,355.4637	682,868.2531
131	132	S 19°58'04" W	239.31	132	1,950,130.5390	682,786.5304
132	133	S 70°33'48" E	31.57	133	1,950,120.0333	682,816.3023
133	134	S 19°52'49" W	44.78	134	1,950,077.9254	682,801.0759
134	135	N 69°24'06" W	31.64	135	1,950,089.0569	682,771.4585
135	136	S 19°58'04" W	1,665.02	136	1,948,524.1317	682,202.8687
136	137	S 19°58'04" W	2,224.88	137	1,946,433.0030	681,443.0914
137	138	S 19°58'04" W	260.61	138	1,946,188.0620	681,354.0961
138	139	S 80°27'21" E	2.94	139	1,946,187.5753	681,356.9909
139	140	S 80°27'21" E	3.05	140	1,946,187.0699	681,359.9970
140	142	S 83°15'19" E CENTRO DE CURVA DELTA = 01°39'0" RADIO = 78.55	2.26 LONG. CURVA = 2.26 SUB.TAN.= 1.13	142 141	1,946,186.8042 1,946,264.9353	681,362.2434 681,370.3446
142	144	N 73°31'38" E CENTRO DE CURVA DELTA = 44°47'6" RADIO = 78.55	59.85 LONG. CURVA = 61.40 SUB.TAN.= 32.36	144 141	1,946,203.7745 1,946,264.9353	681,419.6341 681,370.3446
144	146	N 46°26'57" E CENTRO DE CURVA DELTA = 09°22'15" RADIO = 78.55	12.83 LONG. CURVA = 12.85 SUB.TAN.= 6.44	146 141	1,946,212.6162 1,946,264.9353	681,428.9348 681,370.3446
146	148	N 32°27'08" E CENTRO DE CURVA DELTA = 18°37'23" RADIO = 78.55	25.42 LONG. CURVA = 25.53 SUB.TAN.= 12.88	148 141	1,946,234.0657 1,946,264.9353	681,442.5746 681,370.3446
148	149	N 21°10'00" E	11.75	149	1,946,245.0267	681,446.8187
149	150	N 15°38'39" E	12.02	150	1,946,256.5969	681,450.0588
150	151	N 12°52'16" E	11.56	151	1,946,267.8660	681,452.6338
151	152	N 12°52'16" E	0.83	152	1,946,268.6726	681,452.8181
152	153	N 10°44'34" E	9.57	153	1,946,278.0712	681,454.6012
153	154	N 10°44'34" E	37.53	154	1,946,314.9475	681,461.5976
154	155	S 82°01'49" E	16.61	155	1,946,312.6450	681,478.0440
155	156	S 12°02'52" W	28.90	156	1,946,284.3812	681,472.0117
156	157	N 82°38'07" W	1.22	157	1,946,284.5376	681,470.8018
157	158	S 09°58'48" W	60.89	158	1,946,224.5730	681,460.2500
158	1	S 48°43'37" W CENTRO DE CURVA DELTA = 49°5'58" RADIO = 98.55	81.89 LONG. CURVA = 84.45 SUB.TAN.= 45.02	1 141	1,946,170.5535 1,946,264.9353	681,398.7025 681,370.3446
<b>SUPERFICIE = 243,096.99 m2</b>						

Cabe señalar que el polígono en cuestión versa sobre el Proyecto Prioritario denominado Tren Maya, por lo que al tratarse de una obra destinada al beneficio social se acredita un interés general; en esa tesitura, se deben de otorgar todas las facilidades para sustanciar el debido procedimiento.

Villahermosa Centro, Tabasco, a 16 de enero de 2024.- Perito Comisionada, **Sandra Luz González Blanco**.- Rúbrica.

**AVISO de medición y deslinde del predio denominado TN1-BALAN-069 también denominado TN1-BALAN-069 (SUP. 004), con una superficie aproximada de 248.04 metros cuadrados, ubicado en el Municipio de Balancán, Estado de Tabasco.**

Al margen un sello con el Escudo Nacional, que dice: Estados Unidos Mexicanos.- DESARROLLO TERRITORIAL.- Secretaría de Desarrollo Agrario, Territorial y Urbano.- Subsecretaría de Ordenamiento Territorial y Agrario.- Dirección General de Ordenamiento de la Propiedad Rural.- Dirección de Terrenos Nacionales.

**AVISO DE DESLINDE**

AVISO DE MEDICIÓN Y DESLINDE DEL PREDIO DENOMINADO "TN1-BALAN-069" TAMBIÉN DENOMINADO "TN1-BALAN-069 (SUP. 004)", CON UNA SUPERFICIE APROXIMADA DE 248.04 METROS CUADRADOS, UBICADO EN EL MUNICIPIO DE BALANCÁN, ESTADO DE TABASCO.

En atención a las Obras del Gobierno de México consideradas de interés público y seguridad nacional, así como los proyectos prioritarios y estratégicos para el desarrollo nacional, con la finalidad de procurar por el óptimo aprovechamiento de los bienes del dominio público de la federación y atendiendo al Plan Nacional de Desarrollo 2019-2024, en el caso específico del Proyecto Prioritario denominado Tren Maya, FONATUR Tren Maya, S.A. de C.V., realiza una solicitud sobre el polígono "TN1-BALAN-069" también denominado "TN1-BALAN-069 (SUP. 004)", por lo que con fundamento en lo dispuesto por los artículos 27 de la Constitución Política de los Estados Unidos Mexicanos; 41 de la Ley Orgánica de la Administración Pública Federal; 1, 2, 12, 13, 19, y 50 de la Ley Federal de Procedimiento Administrativo; 2, 6 fracción VII, 28, 49, 59 al 61, 66 y 84 de la Ley General de Bienes Nacionales; 2, 158, 159, 161 y demás aplicables de la Ley Agraria; 112 del Reglamento de la Ley Agraria en materia de Ordenamiento de la Propiedad Rural y 20 fracciones V y XII del Reglamento Interior de la Secretaría de Desarrollo Agrario, Territorial y Urbano, se faculta a la Secretaría de Desarrollo Agrario, Territorial y Urbano, a través de la Subsecretaría de Ordenamiento Territorial y Agrario y, la Dirección General de Ordenamiento de la Propiedad Rural, para la administración de los terrenos baldíos y nacionales.

Esta última, mediante oficio II210.DGOPR.DTN.00907.2024 del 15 de enero de 2024, autorizó los trabajos técnicos de medición y deslinde del predio presuntamente propiedad de la nación "TN1-BALAN-069" también denominado "TN1-BALAN-069 (SUP. 004)", con una superficie aproximada de 248.04 metros cuadrados, ubicado en el municipio de BALANCÁN, estado de TABASCO. Asimismo, en el oficio de referencia se comisionó entre otros a la suscrita perito deslindadora, para llevar a cabo la medición y deslinde del citado predio, por lo que, en cumplimiento a los artículos 14 Constitucional, 3 de la Ley Federal de Procedimiento Administrativo, 160 de la Ley Agraria, 101, 104 y 105 Fracción I del Reglamento de la Ley Agraria en Materia de Ordenamiento de la Propiedad Rural, se publica, por una sola vez en el Diario Oficial de la Federación, en el Periódico Oficial del Gobierno del estado de Tabasco y en el periódico de mayor circulación de esa entidad federativa con efectos de notificación a los propietarios, poseedores, colindantes y todo aquel que considere que los trabajos Técnicos de Medición y Deslinde lo pudiesen afectar, para que dentro del plazo de 30 días hábiles contados a partir de la publicación del presente Aviso en el Diario Oficial de la Federación, comparezcan para exponer lo que a su derecho convenga, así como para presentar la documentación que fundamente su dicho en copia certificada o en copia simple acompañada del documento original para su cotejo, en términos de la fracción II del artículo 15-A de la Ley Federal de Procedimiento Administrativo. Así mismo, en su comparecencia deberán señalar domicilio cierto para oír y recibir notificaciones. El croquis se encontrará a la vista de cualquier interesado correspondiente en la oficina de representación ubicada en Boulevard del Centro, Sin Número, Colonia Prados de Villahermosa, C.P. 86030, Villahermosa, Centro, Tabasco, México. Se hace saber que dicho aviso con el croquis respectivo se fijará a su vez, en los parajes cercanos al predio.

A las personas que no presenten sus documentos dentro del plazo señalado, o que habiendo sido notificadas a presenciar el deslinde no concurren al mismo, se les tendrá como conformes con sus resultados.

Para tal efecto, se especifica sobre el predio lo siguiente:

Predio: "TN1-BALAN-069" también denominado "TN1-BALAN-069 (SUP. 004)"

Solicitante: FONATUR Tren Maya, S.A. de C.V.

Expediente: DGOPR/IETN-27TB/355/2023

Estado TABASCO

Municipio: BALANCÁN

Superficie: 248.04 metros cuadrados

Las medidas, colindancias y coordenadas de ubicación geográfica del predio son las siguientes:

AL NORTE: EJIDO EL ULTIMO ESFUERZO

AL SUR: DERECHO DE VÍA TRAMO 1

AL ESTE: PRESUNTO TERRENO NACIONAL

AL OESTE: PRESUNTO TERRENO NACIONAL

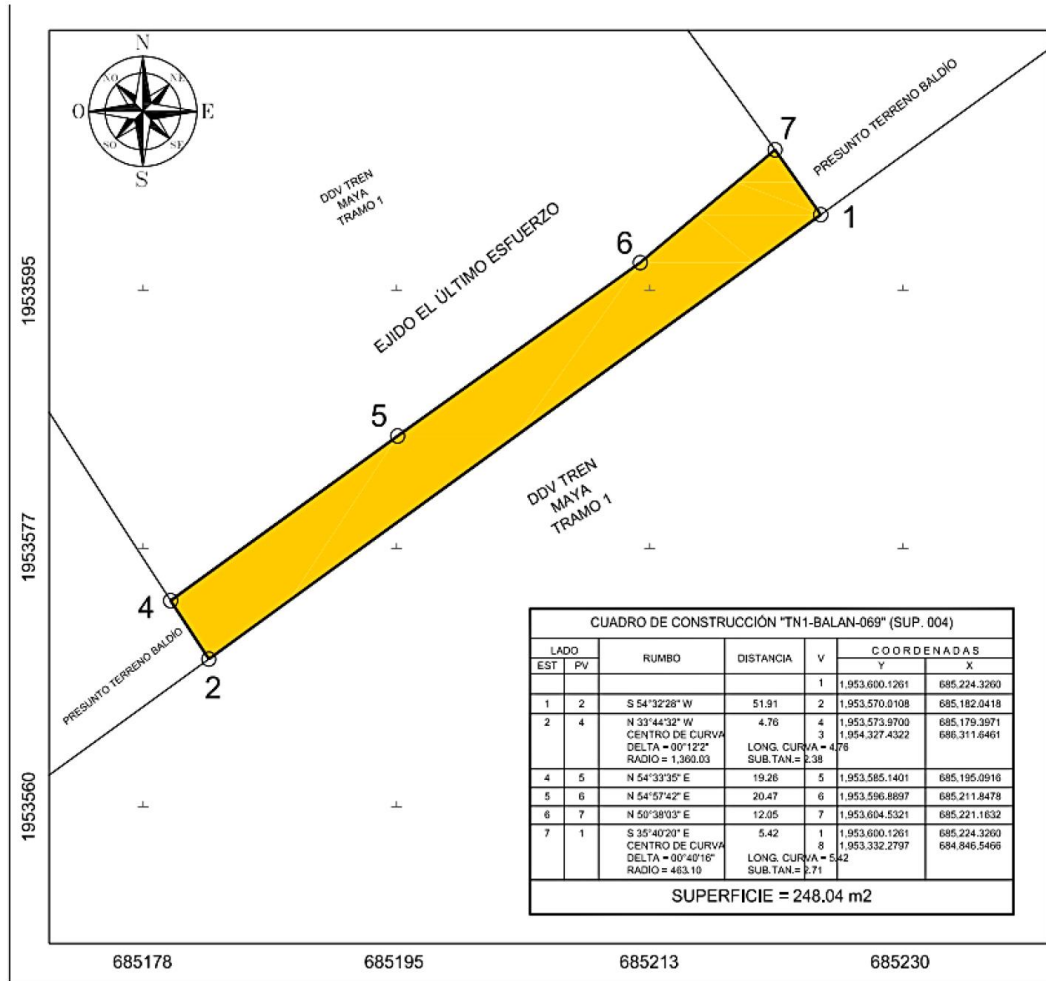

Cabe señalar que el polígono en cuestión versa sobre el Proyecto Prioritario denominado Tren Maya, por lo que al tratarse de una obra destinada al beneficio social se acredita un interés general; en esa tesitura, se deben de otorgar todas las facilidades para sustanciar el debido procedimiento.

Villahermosa Centro, Tabasco, a 16 de enero de 2024.- Perito Comisionada, **Sandra Luz González Blanco**.- Rúbrica.

**AVISO de medición y deslinde del predio denominado SUP. 0SUP.004-2, con una superficie aproximada de 961.07 metros cuadrados, ubicado en el Municipio de Tenosique, Estado de Tabasco.**

Al margen un sello con el Escudo Nacional, que dice: Estados Unidos Mexicanos.- DESARROLLO TERRITORIAL.- Secretaría de Desarrollo Agrario, Territorial y Urbano.- Subsecretaría de Ordenamiento Territorial y Agrario.- Dirección General de Ordenamiento de la Propiedad Rural.- Dirección de Terrenos Nacionales.

**AVISO DE DESLINDE**

AVISO DE MEDICIÓN Y DESLINDE DEL PREDIO DENOMINADO "SUP. 0SUP.004-2", CON UNA SUPERFICIE APROXIMADA DE 961.07 METROS CUADRADOS, UBICADO EN EL MUNICIPIO DE TENOSIQUE, ESTADO DE TABASCO.

En atención a las Obras del Gobierno de México consideradas de interés público y seguridad nacional, así como los proyectos prioritarios y estratégicos para el desarrollo nacional, con la finalidad de procurar por el óptimo aprovechamiento de los bienes del dominio público de la federación y atendiendo al Plan Nacional de Desarrollo 2019-2024, en el caso específico del Proyecto Prioritario denominado Tren Maya, FONATUR Tren Maya, S.A. de C.V., realiza una solicitud sobre el polígono "SUP. 0SUP.004-2", por lo que con fundamento en lo dispuesto por los artículos 27 de la Constitución Política de los Estados Unidos Mexicanos; 41 de la Ley Orgánica de la Administración Pública Federal; 1, 2, 12, 13, 19, y 50 de la Ley Federal de Procedimiento Administrativo; 2, 6 fracción VII, 28, 49, 59 al 61, 66 y 84 de la Ley General de Bienes Nacionales; 2, 158, 159, 161 y demás aplicables de la Ley Agraria; 112 del Reglamento de la Ley Agraria en materia de Ordenamiento de la Propiedad Rural y 20 fracciones V y XII del Reglamento Interior de la Secretaría de Desarrollo Agrario, Territorial y Urbano, se faculta a la Secretaría de Desarrollo Agrario, Territorial y Urbano, a través de la Subsecretaría de Ordenamiento Territorial y Agrario y, la Dirección General de Ordenamiento de la Propiedad Rural, para la administración de los terrenos baldíos y nacionales.

Esta última, mediante oficio II210.DGOPR.DTN.009382024 del 15 de enero de 2024, autorizó los trabajos técnicos de medición y deslinde del predio presuntamente propiedad de la nación "SUP. 0SUP.004-2", con una superficie aproximada de 961.07 metros cuadrados, ubicado en el municipio de TENOSIQUE, estado de TABASCO. Asimismo, en el oficio de referencia se comisionó entre otros a la suscrita perito deslindadora, para llevar a cabo la medición y deslinde del citado predio, por lo que, en cumplimiento a los artículos 14 Constitucional, 3 de la Ley Federal de Procedimiento Administrativo, 160 de la Ley Agraria, 101, 104 y 105 Fracción I del Reglamento de la Ley Agraria en Materia de Ordenamiento de la Propiedad Rural, se publica, por una sola vez en el Diario Oficial de la Federación, en el Periódico Oficial del Gobierno del estado de Tabasco y en el periódico de mayor circulación de esa entidad federativa con efectos de notificación a los propietarios, poseedores, colindantes y todo aquel que considere que los trabajos Técnicos de Medición y Deslinde lo pudiesen afectar, para que dentro del plazo de 30 días hábiles contados a partir de la publicación del presente Aviso en el Diario Oficial de la Federación, comparezcan para exponer lo que a su derecho convenga, así como para presentar la documentación que fundamente su dicho en copia certificada o en copia simple acompañada del documento original para su cotejo, en términos de la fracción II del artículo 15-A de la Ley Federal de Procedimiento Administrativo. Así mismo, en su comparecencia deberán señalar domicilio cierto para oír y recibir notificaciones. El croquis se encontrará a la vista de cualquier interesado correspondiente en la oficina de representación ubicada en Boulevard del Centro, Sin Número, Colonia Prados de Villahermosa, C.P. 86030, Villahermosa, Centro, Tabasco, México. Se hace saber que dicho aviso con el croquis respectivo se fijará a su vez, en los parajes cercanos al predio.

A las personas que no presenten sus documentos dentro del plazo señalado, o que habiendo sido notificadas a presenciar el deslinde no concurran al mismo, se les tendrá como conformes con sus resultados.

Para tal efecto, se especifica sobre el predio lo siguiente:

Predio: "SUP. 0SUP.004-2"

Solicitante: FONATUR Tren Maya, S.A. de C.V.

Expediente: DGOPR/IETN-27TB/355/2023

Estado TABASCO

Municipio: TENOSIQUE

Superficie: 961.07 metros cuadrados

Las medidas, colindancias y coordenadas de ubicación geográfica del predio son las siguientes:

AL NORTE: PRESUNTO TERRENO NACIONAL

AL SUR: EJIDO CERRO NORTE

AL ESTE: DERECHO DE VÍA TRAMO 1

AL OESTE: DERECHO DE VÍA TRAMO 1

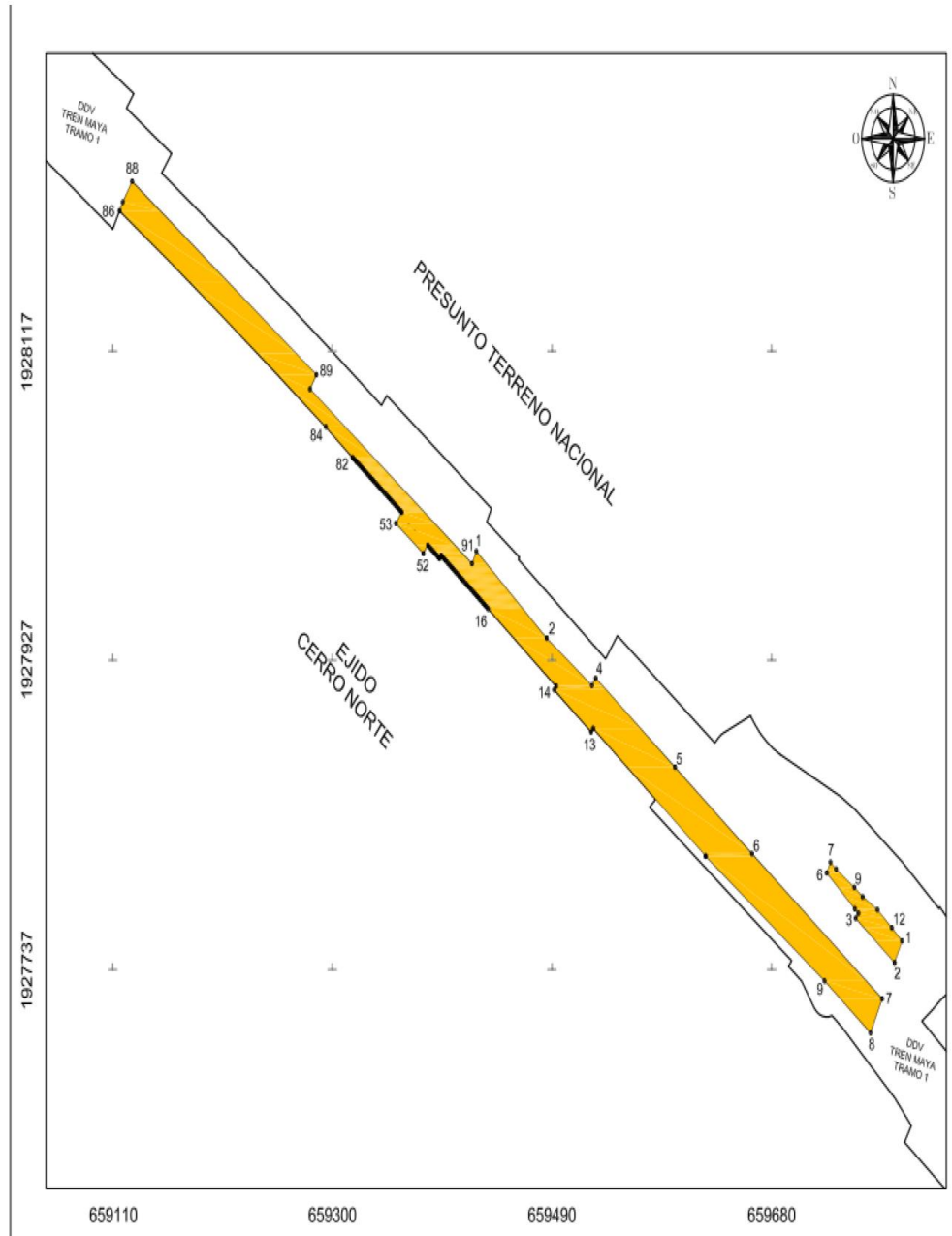

CUADRO DE CONSTRUCCIÓN "SUP. 004-1"							
LADO	EST	PV	RUMBO	DISTANCIA	V	COORDENADAS	
						Y	X
					1	1.927.997,0700	659.424,6410
1	2		S 45°40'45,80" E	80,88	2	1.927.943,6780	659.485,3820
2	3		S 53°26'00,71" E	48,87	3	1.927.914,5630	659.524,6334
3	4		N 35°44'1,00" E	5,54	4	1.927.919,0620	659.527,8721
4	5		S 51°25'40,01" E	87,72	5	1.927.864,3723	659.596,4498
5	6		S 51°25'05,23" E	85,19	6	1.927.811,2446	659.663,0450
6	7		S 51°37'08,62" E	143,85	7	1.927.722,0512	659.775,6559
7	8		S 25°48'36,56" W	23,27	8	1.927.701,1071	659.765,5265
8	9		N 51°10'12,48" W	50,99	9	1.927.733,0764	659.725,9071
9	10		N 53°21'26,96" W	128,35	10	1.927.809,6814	659.622,8181
10	11		N 30°54'11,26" E	0,15	11	1.927.809,8010	659.622,9153
11	12		N 51°05'46,74" W	124,86	12	1.927.888,2158	659.525,7467
12	13		S 38°54'11,26" W	2,82	13	1.927.886,0189	659.523,9738
13	14		N 38°54'11,26" W	41,20	14	1.927.911,8940	659.491,9699
14	15		N 38°54'11,26" E	2,82	15	1.927.914,0910	659.493,6828
15	16		N 51°05'46,74" W	75,76	16	1.927.961,0690	659.434,7253
16	17		N 51°05'46,90" W	1,97	17	1.927.962,9085	659.433,1894
17	18		N 51°05'49,88" W	1,97	18	1.927.964,1478	659.431,6536
18	19		N 51°05'51,82" W	1,97	19	1.927.965,3871	659.430,1178
19	20		N 51°05'54,75" W	1,97	20	1.927.966,6263	659.428,5822
20	21		N 51°05'56,64" W	1,97	21	1.927.967,8654	659.427,0465
21	22		N 51°06'03,51" W	1,97	22	1.927.969,1044	659.425,5110
22	23		N 51°06'09,35" W	1,97	23	1.927.970,3434	659.423,9754
23	24		N 51°06'16,17" W	1,97	24	1.927.971,5822	659.422,4399
24	25		N 51°06'23,96" W	1,97	25	1.927.972,8208	659.420,9044
25	26		N 51°06'32,73" W	1,97	26	1.927.974,0594	659.419,3689
26	27		N 51°06'42,47" W	1,97	27	1.927.975,2978	659.417,8335
27	28		N 51°06'53,18" W	1,97	28	1.927.976,5361	659.416,2980
28	29		N 51°07'04,87" W	1,97	29	1.927.977,7743	659.414,7626
29	30		N 51°07'16,53" W	1,97	30	1.927.979,0123	659.413,2272
30	31		N 51°07'31,16" W	1,97	31	1.927.980,2501	659.411,6917
31	32		N 51°07'45,77" W	1,97	32	1.927.981,4878	659.410,1562
32	33		N 51°08'01,35" W	1,97	33	1.927.982,7253	659.408,6208
33	34		N 51°08'17,91" W	1,97	34	1.927.983,9626	659.407,0852
34	35		N 51°08'35,44" W	1,97	35	1.927.985,1997	659.405,5497
35	36		N 51°08'53,94" W	1,97	36	1.927.986,4368	659.404,0141
36	37		N 51°09'13,42" W	1,97	37	1.927.987,6733	659.402,4785
37	38		N 51°09'33,87" W	1,97	38	1.927.988,9098	659.400,9428
38	39		N 51°09'55,29" W	1,97	39	1.927.990,1461	659.399,4071
39	40		N 51°10'17,69" W	1,97	40	1.927.991,3822	659.397,8713
40	41		N 51°10'41,07" W	1,97	41	1.927.992,6180	659.396,3355
41	42		N 51°11'05,41" W	1,97	42	1.927.993,8536	659.394,7995
42	43		N 51°11'30,73" W	0,85	43	1.927.994,3035	659.394,1406
43	44		S 38°48'29,27" W	2,31	44	1.927.992,5872	659.392,6959
44	45		N 51°11'30,73" W	0,83	45	1.927.993,1654	659.391,9732
45	46		N 51°11'57,03" W	1,97	46	1.927.994,4034	659.390,4371
46	47		N 51°12'24,30" W	1,97	47	1.927.995,6383	659.388,9010
47	48		N 51°12'52,54" W	1,97	48	1.927.996,8728	659.387,3647
48	49		N 51°13'21,76" W	1,97	49	1.927.998,1071	659.385,8283
49	50		N 51°13'51,95" W	1,97	50	1.927.999,3411	659.384,2918
50	51		N 51°14'23,11" W	2,15	51	1.928.000,6848	659.382,6162
51	52		S 37°26'10,81" W	6,39	52	1.927.995,6131	659.378,7355
52	53		N 52°16'11,91" W	30,21	53	1.928.014,1020	659.354,6386
53	54		N 37°26'10,81" E	8,62	54	1.928.020,9479	659.360,0805
54	55		N 51°24'54,19" W	1,24	55	1.928.021,7216	659.359,1109
55	56		N 51°25'41,91" W	1,97	56	1.928.022,9492	659.357,5715

56	57	N 51°26'30,60" W	1,97	57	1.928.024,1764	659.356,0319
57	58	N 51°27'20,27" W	1,97	58	1.928.025,4032	659.354,4920
58	59	N 51°28'10,91" W	1,97	59	1.928.026,6296	659.352,9520
59	60	N 51°29'02,53" W	1,97	60	1.928.027,8554	659.351,4117
60	61	N 51°29'55,11" W	1,97	61	1.928.029,0809	659.349,8712
61	62	N 51°30'48,68" W	1,97	62	1.928.030,3059	659.348,3304
62	63	N 51°31'43,22" W	1,97	63	1.928.031,5304	659.346,7894
63	64	N 51°32'38,73" W	1,97	64	1.928.032,7544	659.345,2481
64	65	N 51°33'35,21" W	1,97	65	1.928.033,9780	659.343,7055
65	66	N 51°34'32,67" W	1,97	66	1.928.035,2011	659.342,1647
66	67	N 51°35'31,10" W	1,97	67	1.928.036,4237	659.340,6227
67	68	N 51°36'30,51" W	1,97	68	1.928.037,6458	659.339,0803
68	69	N 51°37'30,89" W	1,97	69	1.928.038,8673	659.337,5377
69	70	N 51°38'32,24" W	1,97	70	1.928.040,0884	659.335,9947
70	71	N 51°39'34,57" W	1,97	71	1.928.041,3089	659.334,4515
71	72	N 51°40'37,88" W	1,97	72	1.928.042,5289	659.332,9080
72	73	N 51°41'42,18" W	1,97	73	1.928.043,7484	659.331,3642
73	74	N 51°42'47,40" W	1,97	74	1.928.044,9673	659.329,8200
74	75	N 51°43'53,63" W	1,97	75	1.928.046,1857	659.328,2756
75	76	N 51°45'00,82" W	1,97	76	1.928.047,4035	659.326,7308
76	77	N 51°46'05,99" W	1,97	77	1.928.048,6207	659.325,1857
77	78	N 51°47'15,14" W	1,97	78	1.928.049,8373	659.323,6402
78	79	N 51°48'25,26" W	1,97	79	1.928.051,0534	659.322,0944
79	80	N 51°49'35,35" W	1,97	80	1.928.052,2689	659.320,5483
80	81	N 51°50'51,42" W	1,97	81	1.928.053,4838	659.319,0018
81	82	N 51°52'04,56" W	1,97	82	1.928.054,7003	659.317,4522
82	84	N 50°56'02,04" W	29,75	84	1.928.073,4515	659.294,3509
		CENTRO DE CURVA		83	1.923.809,3312	655.852,3424
		DELTA = 01°18'38,12"				
		RADIO = 4.479,58	LONG. CURVA = 29,75			
			SUB.TAN. = 14,68			
84	86	N 53°21'04,52" W	222,33	86	1.928.206,1615	659.115,9740
		CENTRO DE CURVA		85	1.923.744,0713	655.934,7955
		DELTA = 02°19'28,88"				
		RADIO = 4.479,58	LONG. CURVA = 222,34			
			SUB.TAN. = 111,19			
86	87	N 27°24'55,81" E	6,02	87	1.928.211,5028	659.118,7445
87	88	N 32°22'16,89" E	15,04	88	1.928.224,2031	659.126,7956
88	89	S 53°19'11,96" E	198,81	89	1.928.105,4443	659.286,2387
89	90	S 32°05'02,03" W	10,38	90	1.928.096,6534	658.286,7275
90	91	S 52°33'49,19" E	176,40	91	1.927.989,4216	659.420,7966
91	1	N 20°39'32,00" E	6,57	1	1.927.997,0700	659.424,6410

SUPERFICIE = 16,724,69 m2

CUADRO DE CONSTRUCCIÓN "SUP. 004-2"							
LADO	EST	PV	RUMBO	DISTANCIA	V	COORDENADAS	
						Y	X
					1	1.927.757,5720	659.792,6351
1	2		S 25°48'36,56" W	14,72	2	1.927.744,3182	659.786,4250
2	3		N 51°05'46,74" W	43,36	3	1.927.771,5894	659.752,8628
3	4		N 38°54'11,26" E	3,88	4	1.927.774,5693	659.755,0878
4	5		N 47°48'58,25" W	4,13	5	1.927.777,3419	659.752,0282
5	6		N 47°48'58,25" W	32,79	6	1.927.799,3578	659.727,7343
6	7		N 25°13'43,80" E	7,37	7	1.927.806,0238	659.730,8750
7	8		S 48°07'33,14" E	6,53	8	1.927.801,7380	659.735,7960
8	9		S 54°41'16,01" E	19,35	9	1.927.790,5530	659.751,5880
9	10		S 51°03'56,17" E	9,25	10	1.927.784,7370	659.758,7870
10	11		S 58°07'31,84" E	15,13	11	1.927.776,7492	659.771,6326
11	12		S 48°10'21,79" E	16,46	12	1.927.768,7740	659.783,6880
12	1		S 47°27'43,50" E	12,13	1	1.927.757,5720	659.792,6351

SUPERFICIE = 961,07 m2

Cabe señalar que el polígono en cuestión versa sobre el Proyecto Prioritario denominado Tren Maya, por lo que al tratarse de una obra destinada al beneficio social se acredita un interés general; en esa tesitura, se deben de otorgar todas las facilidades para sustanciar el debido procedimiento.

Villahermosa Centro, Tabasco, a 16 de enero de 2024.- Perito Comisionada, **Sandra Luz González Blanco.**- Rúbrica.

**AVISO de medición y deslinde del predio denominado TN1-EMZAP-142 también denominado TN1-EMZAP-142 (SUP. 001), con una superficie aproximada de 11,505.86 metros cuadrados, ubicado en el Municipio de Emiliano Zapata, Estado de Tabasco.**

Al margen un sello con el Escudo Nacional, que dice: Estados Unidos Mexicanos.- DESARROLLO TERRITORIAL.- Secretaría de Desarrollo Agrario, Territorial y Urbano.- Subsecretaría de Ordenamiento Territorial y Agrario.- Dirección General de Ordenamiento de la Propiedad Rural.- Dirección de Terrenos Nacionales.

**AVISO DE DESLINDE**

AVISO DE MEDICIÓN Y DESLINDE DEL PREDIO DENOMINADO "TN1-EMZAP-142" TAMBIÉN DENOMINADO "TN1-EMZAP-142 (SUP. 001)", CON UNA SUPERFICIE APROXIMADA DE 11,505.86 METROS CUADRADOS, UBICADO EN EL MUNICIPIO DE EMILIANO ZAPATA, ESTADO DE TABASCO.

En atención a las Obras del Gobierno de México consideradas de interés público y seguridad nacional, así como los proyectos prioritarios y estratégicos para el desarrollo nacional, con la finalidad de procurar por el óptimo aprovechamiento de los bienes del dominio público de la federación y atendiendo al Plan Nacional de Desarrollo 2019-2024, en el caso específico del Proyecto Prioritario denominado Tren Maya, FONATUR Tren Maya, S.A. de C.V., realiza una solicitud sobre el polígono "TN1-EMZAP-142" también denominado "TN1-EMZAP-142 (SUP. 001)", por lo que con fundamento en lo dispuesto por los artículos 27 de la Constitución Política de los Estados Unidos Mexicanos; 41 de la Ley Orgánica de la Administración Pública Federal; 1, 2, 12, 13, 19, y 50 de la Ley Federal de Procedimiento Administrativo; 2, 6 fracción VII, 28, 49, 59 al 61, 66 y 84 de la Ley General de Bienes Nacionales; 2, 158, 159, 161 y demás aplicables de la Ley Agraria; 112 del Reglamento de la Ley Agraria en materia de Ordenamiento de la Propiedad Rural y 20 fracciones V y XII del Reglamento Interior de la Secretaría de Desarrollo Agrario, Territorial y Urbano, se faculta a la Secretaría de Desarrollo Agrario, Territorial y Urbano, a través de la Subsecretaría de Ordenamiento Territorial y Agrario y, la Dirección General de Ordenamiento de la Propiedad Rural, para la administración de los terrenos baldíos y nacionales.

Esta última, mediante oficio II210.DGOPR.DTN.00931.2024 del 15 de enero de 2024, autorizó los trabajos técnicos de medición y deslinde del predio presuntamente propiedad de la nación "TN1-EMZAP-142" también denominado "TN1-EMZAP-142 (SUP. 001)", con una superficie aproximada de 11,505.86 metros cuadrados, ubicado en el municipio de EMILIANO ZAPATA, estado de TABASCO. Asimismo, en el oficio de referencia se comisionó entre otros a la suscrita perito deslindadora, para llevar a cabo la medición y deslinde del citado predio, por lo que, en cumplimiento a los artículos 14 Constitucional, 3 de la Ley Federal de Procedimiento Administrativo, 160 de la Ley Agraria, 101, 104 y 105 Fracción I del Reglamento de la Ley Agraria en Materia de Ordenamiento de la Propiedad Rural, se publica, por una sola vez en el Diario Oficial de la Federación, en el Periódico Oficial del Gobierno del estado de Tabasco y en el periódico de mayor circulación de esa entidad federativa con efectos de notificación a los propietarios, poseedores, colindantes y todo aquel que considere que los trabajos Técnicos de Medición y Deslinde lo pudiesen afectar, para que dentro del plazo de 30 días hábiles contados a partir de la publicación del presente Aviso en el Diario Oficial de la Federación, comparezcan para exponer lo que a su derecho convenga, así como para presentar la documentación que fundamente su dicho en copia certificada o en copia simple acompañada del documento original para su cotejo, en términos de la fracción II del artículo 15-A de la Ley Federal de Procedimiento Administrativo. Así mismo, en su comparecencia deberán señalar domicilio cierto para oír y recibir notificaciones. El croquis se encontrará a la vista de cualquier interesado correspondiente en la oficina de representación ubicada en Boulevard del Centro, Sin Número, Colonia Prados de Villahermosa, C.P. 86030, Villahermosa, Centro, Tabasco, México. Se hace saber que dicho aviso con el croquis respectivo se fijará a su vez, en los parajes cercanos al predio.

A las personas que no presenten sus documentos dentro del plazo señalado, o que habiendo sido notificadas a presenciar el deslinde no concurran al mismo, se les tendrá como conformes con sus resultados.

Para tal efecto, se especifica sobre el predio lo siguiente:

Predio: "TN1-EMZAP-142" también denominado "TN1-EMZAP-142 (SUP. 001)"

Solicitante: FONATUR Tren Maya, S.A. de C.V.

Expediente: DGOPR/IETN-27TB/355/2023

Estado TABASCO

Municipio: EMILIANO ZAPATA

Superficie: 11,505.86 metros cuadrados

Las medidas, colindancias y coordenadas de ubicación geográfica del predio son las siguientes:

AL NORTE: PRESUNTO TERRENO NACIONAL

AL SUR: PRESUNTO TERRENO NACIONAL

AL ESTE: DERECHO DE VIA TRAMO 1

AL OESTE: DERECHO DE VIA TRAMO 1

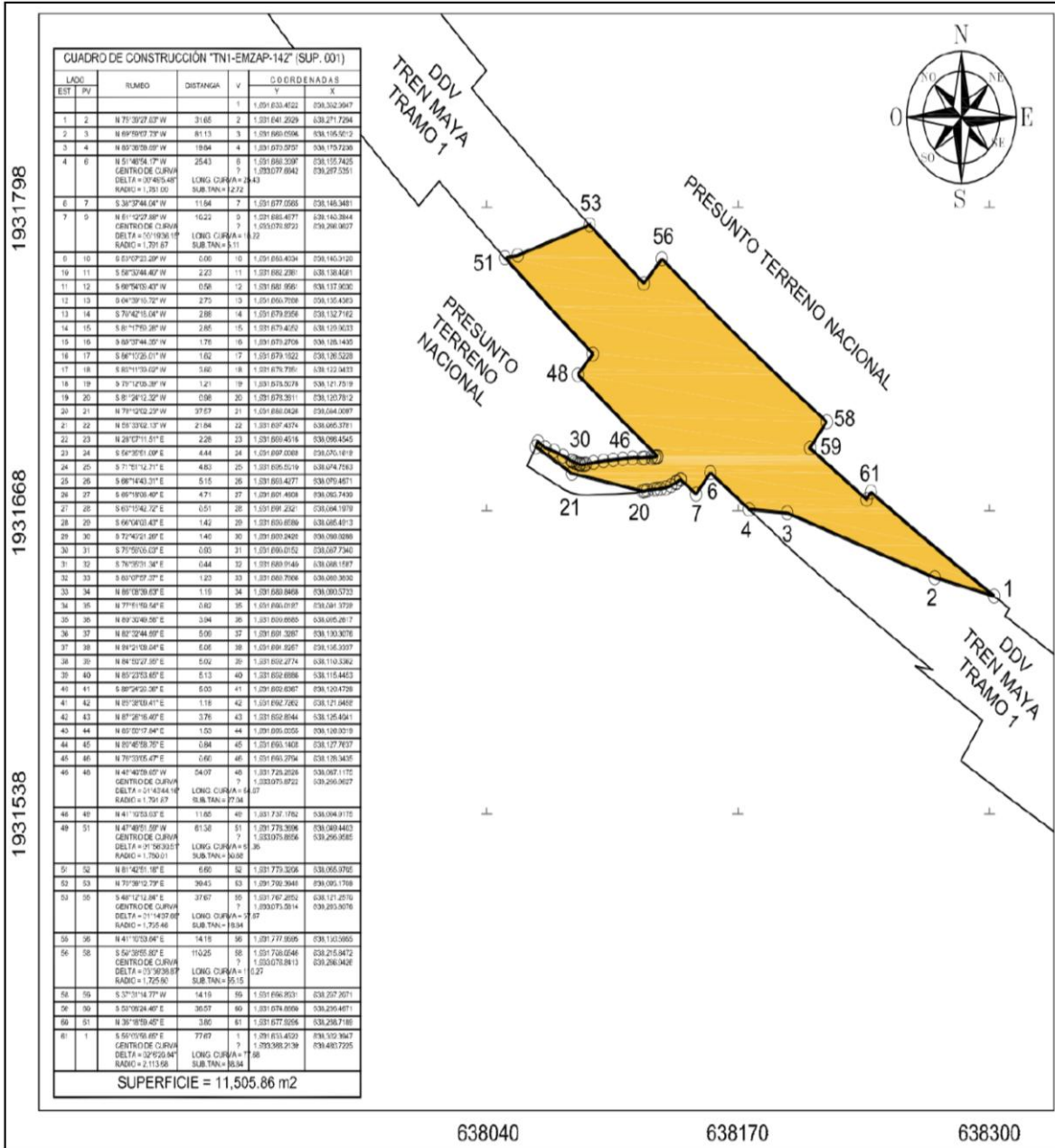

Cabe señalar que el polígono en cuestión versa sobre el Proyecto Prioritario denominado Tren Maya, por lo que al tratarse de una obra destinada al beneficio social se acredita un interés general; en esa tesitura, se deben de otorgar todas las facilidades para sustanciar el debido procedimiento.

Villahermosa Centro, Tabasco, a 16 de enero de 2024.- Perito Comisionada, **Sandra Luz González Blanco**.- Rúbrica.

**AVISO de medición y deslinde del predio denominado TN1-EMZAP-145 también denominado TN1-EMZAP-145 (SUP. 003), con una superficie aproximada de 85,907.01 metros cuadrados, ubicado en el Municipio de Emiliano Zapata, Estado de Tabasco.**

Al margen un sello con el Escudo Nacional, que dice: Estados Unidos Mexicanos.- DESARROLLO TERRITORIAL.- Secretaría de Desarrollo Agrario, Territorial y Urbano.- Subsecretaría de Ordenamiento Territorial y Agrario.- Dirección General de Ordenamiento de la Propiedad Rural.- Dirección de Terrenos Nacionales.

**AVISO DE DESLINDE**

AVISO DE MEDICIÓN Y DESLINDE DEL PREDIO DENOMINADO "TN1-EMZAP-145" TAMBIÉN DENOMINADO "TN1-EMZAP-145 (SUP. 003)", CON UNA SUPERFICIE APROXIMADA DE 85,907.01 METROS CUADRADOS, UBICADO EN EL MUNICIPIO DE EMILIANO ZAPATA, ESTADO DE TABASCO.

En atención a las Obras del Gobierno de México consideradas de interés público y seguridad nacional, así como los proyectos prioritarios y estratégicos para el desarrollo nacional, con la finalidad de procurar por el óptimo aprovechamiento de los bienes del dominio público de la federación y atendiendo al Plan Nacional de Desarrollo 2019-2024, en el caso específico del Proyecto Prioritario denominado Tren Maya, FONATUR Tren Maya, S.A. de C.V., realiza una solicitud sobre el polígono "TN1-EMZAP-145" también denominado "TN1-EMZAP-145 (SUP. 003)", por lo que con fundamento en lo dispuesto por los artículos 27 de la Constitución Política de los Estados Unidos Mexicanos; 41 de la Ley Orgánica de la Administración Pública Federal; 1, 2, 12, 13, 19, y 50 de la Ley Federal de Procedimiento Administrativo; 2, 6 fracción VII, 28, 49, 59 al 61, 66 y 84 de la Ley General de Bienes Nacionales; 2, 158, 159, 161 y demás aplicables de la Ley Agraria; 112 del Reglamento de la Ley Agraria en materia de Ordenamiento de la Propiedad Rural y 20 fracciones V y XII del Reglamento Interior de la Secretaría de Desarrollo Agrario, Territorial y Urbano, se faculta a la Secretaría de Desarrollo Agrario, Territorial y Urbano, a través de la Subsecretaría de Ordenamiento Territorial y Agrario y, la Dirección General de Ordenamiento de la Propiedad Rural, para la administración de los terrenos baldíos y nacionales.

Esta última, mediante oficio II210.DGOPR.DTN.00933.2024 del 15 de enero de 2024, autorizó los trabajos técnicos de medición y deslinde del predio presuntamente propiedad de la nación "TN1-EMZAP-145" también denominado "TN1-EMZAP-145 (SUP. 003)", con una superficie aproximada de 85,907.01 metros cuadrados, ubicado en el municipio de EMILIANO ZAPATA, estado de TABASCO. Asimismo, en el oficio de referencia se comisionó entre otros a la suscrita perito deslindadora, para llevar a cabo la medición y deslinde del citado predio, por lo que, en cumplimiento a los artículos 14 Constitucional, 3 de la Ley Federal de Procedimiento Administrativo, 160 de la Ley Agraria, 101, 104 y 105 Fracción I del Reglamento de la Ley Agraria en Materia de Ordenamiento de la Propiedad Rural, se publica, por una sola vez en el Diario Oficial de la Federación, en el Periódico Oficial del Gobierno del estado de Tabasco y en el periódico de mayor circulación de esa entidad federativa con efectos de notificación a los propietarios, poseedores, colindantes y todo aquel que considere que los trabajos Técnicos de Medición y Deslinde lo pudiesen afectar, para que dentro del plazo de 30 días hábiles contados a partir de la publicación del presente Aviso en el Diario Oficial de la Federación, comparezcan para exponer lo que a su derecho convenga, así como para presentar la documentación que fundamente su dicho en copia certificada o en copia simple acompañada del documento original para su cotejo, en términos de la fracción II del artículo 15-A de la Ley Federal de Procedimiento Administrativo. Así mismo, en su comparecencia deberán señalar domicilio cierto para oír y recibir notificaciones. El croquis se encontrará a la vista de cualquier interesado correspondiente en la oficina de representación ubicada en Boulevard del Centro, Sin Número, Colonia Prados de Villahermosa, C.P. 86030, Villahermosa, Centro, Tabasco, México. Se hace saber que dicho aviso con el croquis respectivo se fijará a su vez, en los parajes cercanos al predio.

A las personas que no presenten sus documentos dentro del plazo señalado, o que habiendo sido notificadas a presenciar el deslinde no concurran al mismo, se les tendrá como conformes con sus resultados.

Para tal efecto, se especifica sobre el predio lo siguiente:

Predio: "TN1-EMZAP-145" también denominado "TN1-EMZAP-145 (SUP. 003)"

Solicitante: FONATUR Tren Maya, S.A. de C.V.

Expediente: DGOPR/IETN-27TB/355/2023

Estado TABASCO

Municipio: EMILIANO ZAPATA

Superficie: 85,907.01 metros cuadrados

Las medidas, colindancias y coordenadas de ubicación geográfica del predio son las siguientes:

AL NORTE: EJIDO REFORMA

AL SUR: PRESUNTO TERRENO NACIONAL

AL ESTE: DERECHO DE VIA TRAMO 1

AL OESTE: DERECHO DE VIA TRAMO 1

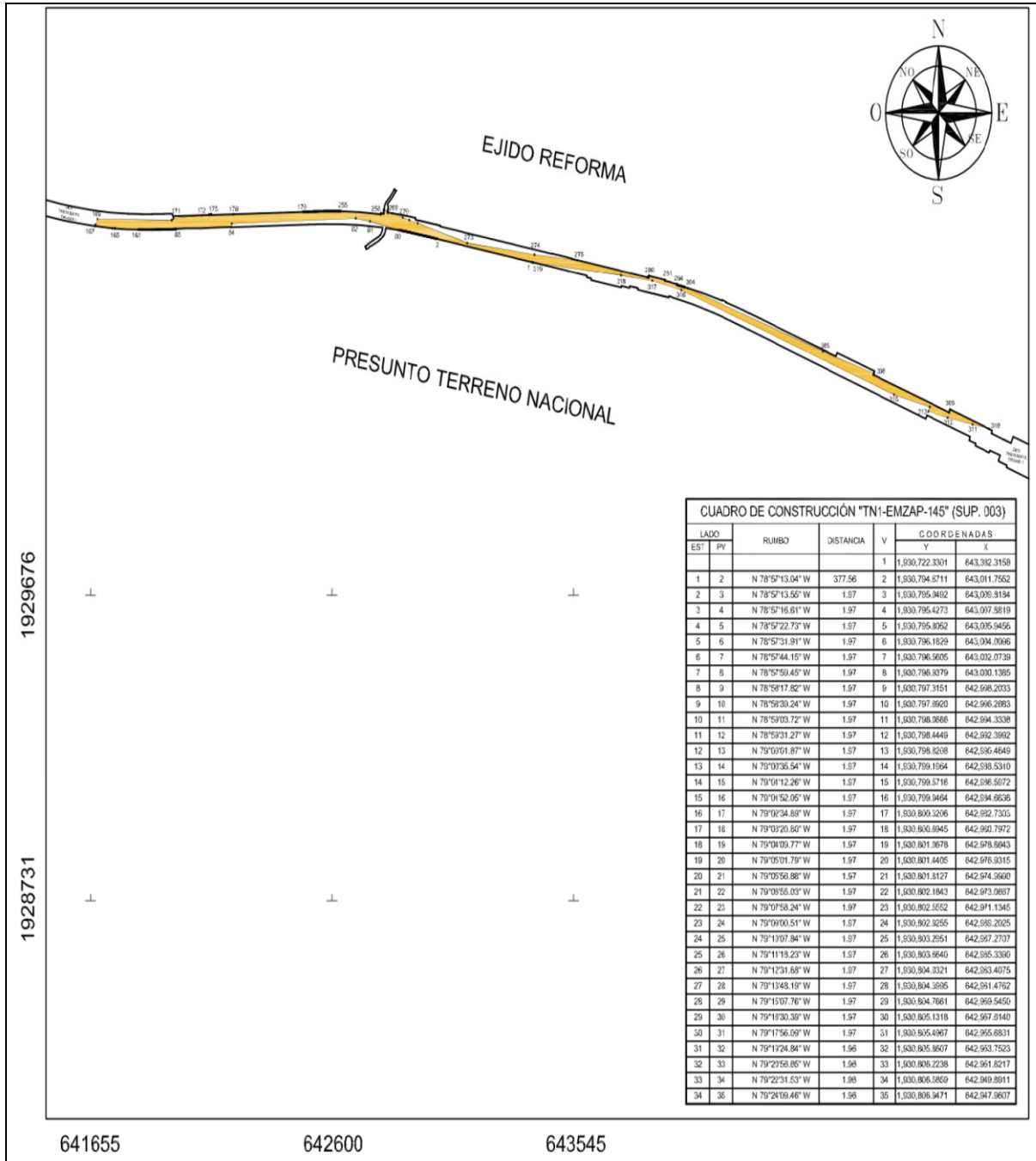

35	36	N 79°25'04.51" W	1.96	36	1,930,807.3073	642,946.0206
36	37	N 79°27'34.51" W	1.96	37	1,930,807.8664	642,944.1003
37	38	N 79°29'21.63" W	1.96	38	1,930,808.0245	642,942.1702
38	39	N 79°31'11.80" W	1.96	39	1,930,808.3815	642,940.2403
39	40	N 79°33'05.04" W	1.96	40	1,930,808.7374	642,938.3104
40	41	N 79°35'01.32" W	1.96	41	1,930,809.0921	642,936.3806
41	42	N 79°37'00.69" W	1.96	42	1,930,809.4457	642,934.4510
42	43	N 79°39'03.11" W	1.96	43	1,930,809.7981	642,932.5213
43	44	N 79°41'08.59" W	1.96	44	1,930,810.1492	642,930.5916
44	45	N 79°43'17.13" W	1.96	45	1,930,810.4981	642,928.6624
45	46	N 79°45'28.73" W	1.96	46	1,930,810.8478	642,926.7330
46	47	N 79°47'43.39" W	1.96	47	1,930,811.1951	642,924.8037
47	48	N 79°50'01.10" W	1.96	48	1,930,811.5410	642,922.8744
48	49	N 79°52'21.85" W	1.96	49	1,930,811.8856	642,920.9452
49	50	N 79°54'45.73" W	1.96	50	1,930,812.2286	642,919.0161
50	51	N 79°57'12.63" W	1.96	51	1,930,812.5706	642,917.0870
51	52	N 79°59'42.59" W	1.96	52	1,930,812.9109	642,915.1579
52	53	N 80°02'15.61" W	1.96	53	1,930,813.2497	642,913.2289
53	54	N 80°04'51.89" W	1.96	54	1,930,813.5870	642,911.2999
54	55	N 80°07'30.84" W	1.96	55	1,930,813.9228	642,909.3710
55	56	N 80°10'13.04" W	1.96	56	1,930,814.2570	642,907.4420
56	57	N 80°12'58.30" W	1.96	57	1,930,814.5896	642,905.5131
57	58	N 80°15'46.63" W	1.96	58	1,930,814.9206	642,903.5843
58	59	N 80°18'38.01" W	1.96	59	1,930,815.2500	642,901.6554
59	60	N 80°21'32.46" W	1.96	60	1,930,815.5776	642,899.7266
60	61	N 80°24'29.97" W	1.96	61	1,930,815.9036	642,897.7978
61	62	N 80°27'30.53" W	1.96	62	1,930,816.2276	642,895.8689
62	63	N 80°30'34.16" W	1.96	63	1,930,816.5502	642,893.9401
63	64	N 80°33'40.84" W	1.96	64	1,930,816.8706	642,892.0113
64	65	N 80°36'50.59" W	1.96	65	1,930,817.1897	642,890.0825
65	66	N 80°40'03.40" W	1.96	66	1,930,817.5067	642,888.1537
66	67	N 80°43'19.27" W	1.96	67	1,930,817.8218	642,886.2249
67	68	N 80°46'48.20" W	1.96	68	1,930,818.1360	642,884.2960
68	69	N 80°50'00.12" W	1.96	69	1,930,818.4482	642,882.3672
69	70	N 80°53'26.31" W	1.96	70	1,930,818.7571	642,880.4384
70	71	N 80°56'54.55" W	1.96	71	1,930,819.0644	642,878.4993
71	72	N 81°00'25.66" W	1.96	72	1,930,819.3697	642,876.5703
72	73	N 81°03'59.92" W	1.96	73	1,930,819.6729	642,874.6412
73	74	N 81°07'37.25" W	1.96	74	1,930,819.9741	642,872.7121
74	75	N 81°11'17.63" W	1.96	75	1,930,820.2731	642,870.7830
75	76	N 81°15'01.98" W	1.96	76	1,930,820.5700	642,868.8538
76	77	N 81°18'47.59" W	1.96	77	1,930,820.8648	642,866.9246
77	78	N 81°22'36.82" W	1.96	78	1,930,821.1574	642,864.9954
78	80	N 81°31'03.64" W	6.58	80	1,930,822.1256	642,858.5028
		CENTRO DE CURVA DELTA = 0° 13' 27.70" RADIO = 1,729.92		79	1,930,110.6512	642,806.5765
		LONG CURVA = 86				
		SUB TAN = 3.28				
80	81	N 76°11'45.77" W	112.16	81	1,930,848.8873	642,749.5813
81	82	N 80°51'24.64" W	58.59	82	1,930,858.1972	642,691.7388
82	83	S 88°05'26.26" W	463.95	83	1,930,942.0727	642,206.0580
83	84	S 11°59'32.51" W	11.33	84	1,930,830.9839	642,205.7047
84	85	S 88°28'00.74" W	214.18	85	1,930,825.2636	641,991.8342
85	86	S 88°28'01.25" W	1.97	86	1,930,825.2108	641,989.6390
86	87	S 88°28'04.32" W	1.97	87	1,930,825.1580	641,987.6573
87	88	S 88°28'10.44" W	1.97	88	1,930,825.1052	641,985.6804
88	89	S 88°28'19.62" W	1.97	89	1,930,825.0526	641,983.7033
89	90	S 88°28'31.87" W	1.96	90	1,930,825.0000	641,981.7348
90	91	S 88°28'47.18" W	1.96	91	1,930,824.9476	641,979.7630
91	92	S 88°29'05.54" W	1.98	92	1,930,824.8954	641,977.7850
92	93	S 88°29'26.67" W	1.98	93	1,930,824.8433	641,975.8066
93	94	S 88°29'51.48" W	1.98	94	1,930,824.7915	641,973.8338
94	95	S 88°30'19.02" W	1.98	95	1,930,824.7400	641,971.8579
95	96	S 88°30'49.63" W	1.98	96	1,930,824.6887	641,969.8817
96	97	S 88°31'23.91" W	1.98	97	1,930,824.6377	641,967.9051
97	98	S 88°32'00.04" W	1.98	98	1,930,824.5871	641,965.9282
98	99	S 88°32'39.84" W	1.98	99	1,930,824.5369	641,963.9510
99	100	S 88°33'22.70" W	1.98	100	1,930,824.4870	641,961.9735
100	101	S 88°34'08.62" W	1.98	101	1,930,824.4376	641,959.9966
101	102	S 88°34'57.60" W	1.98	102	1,930,824.3887	641,958.0175
102	103	S 88°35'49.65" W	1.98	103	1,930,824.3402	641,956.0391
103	104	S 88°36'44.79" W	1.98	104	1,930,824.2923	641,954.0603
104	105	S 88°37'42.92" W	1.98	105	1,930,824.2449	641,952.0813
105	106	S 88°38'44.15" W	1.98	106	1,930,824.1981	641,950.1019
106	107	S 88°39'48.44" W	1.98	107	1,930,824.1519	641,948.1222
107	108	S 88°40'55.79" W	1.98	108	1,930,824.1064	641,946.1423
108	109	S 88°42'06.20" W	1.98	109	1,930,824.0615	641,944.1620
109	110	S 88°43'19.67" W	1.98	110	1,930,824.0173	641,942.1814
110	111	S 88°44'36.21" W	1.98	111	1,930,823.9739	641,940.2004
111	112	S 88°45'55.80" W	1.98	112	1,930,823.9312	641,938.2192
112	113	S 88°47'18.46" W	1.98	113	1,930,823.8893	641,936.2376
113	114	S 88°48'44.19" W	1.98	114	1,930,823.8482	641,934.2558
114	115	S 88°50'12.96" W	1.98	115	1,930,823.8079	641,932.2736
115	116	S 88°51'44.80" W	1.98	116	1,930,823.7686	641,930.2911
116	117	S 88°53'19.70" W	1.98	117	1,930,823.7301	641,928.3083
117	118	S 88°54'57.67" W	1.98	118	1,930,823.6926	641,926.3252
118	119	S 88°56'38.69" W	1.98	119	1,930,823.6560	641,924.3417
119	120	S 88°58'22.78" W	1.98	120	1,930,823.6205	641,922.3580
120	121	S 88°00'09.93" W	1.98	121	1,930,823.5859	641,920.3738
121	122	S 88°02'00.14" W	1.98	122	1,930,823.5525	641,918.3895
122	123	S 88°03'53.41" W	1.98	123	1,930,823.5201	641,916.4048
123	124	S 88°05'49.74" W	1.98	124	1,930,823.4888	641,914.4198
124	125	S 88°07'49.13" W	1.98	125	1,930,823.4586	641,912.4345
125	126	S 88°09'51.59" W	1.98	126	1,930,823.4297	641,910.4488
126	127	S 88°11'57.10" W	1.98	127	1,930,823.4019	641,908.4629
127	128	S 88°14'05.66" W	1.98	128	1,930,823.3754	641,906.4766
128	129	S 88°16'17.32" W	1.98	129	1,930,823.3501	641,904.4900
129	130	S 88°18'32.02" W	1.98	130	1,930,823.3262	641,902.5031
130	131	S 88°20'49.78" W	1.98	131	1,930,823.3035	641,900.5159
131	132	S 88°23'10.61" W	1.98	132	1,930,823.2822	641,898.5294
132	133	S 88°25'34.49" W	1.98	133	1,930,823.2623	641,896.5406
133	134	S 88°28'01.44" W	1.98	134	1,930,823.2438	641,894.5524
134	135	S 88°30'31.44" W	1.98	135	1,930,823.2266	641,892.5640
135	136	S 88°33'04.51" W	1.98	136	1,930,823.2112	641,890.5752
136	137	S 88°35'40.64" W	1.98	137	1,930,823.1971	641,888.5862
137	138	S 88°38'19.83" W	1.98	138	1,930,823.1846	641,886.5968
138	139	S 88°41'02.09" W	1.98	139	1,930,823.1736	641,884.6071
139	140	S 88°43'47.40" W	1.98	140	1,930,823.1642	641,882.6171
140	141	S 88°46'36.78" W	1.98	141	1,930,823.1565	641,880.6268
141	142	S 88°49'27.21" W	1.98	142	1,930,823.1504	641,878.6362
142	143	S 88°52'21.71" W	1.98	143	1,930,823.1459	641,876.6453
143	144	S 88°55'19.27" W	1.98	144	1,930,823.1432	641,874.6542
144	145	S 88°58'19.89" W	1.98	145	1,930,823.1423	641,872.6627
145	146	N 88°58'36.43" W	1.98	146	1,930,823.1431	641,870.6709
146	147	N 88°55'29.69" W	1.98	147	1,930,823.1457	641,868.6798
147	148	N 88°52'19.89" W	1.98	148	1,930,823.1501	641,866.6864
148	149	N 88°49'07.01" W	1.98	149	1,930,823.1584	641,864.6937
149	150	N 88°45'51.08" W	1.98	150	1,930,823.1646	641,862.7038
150	151	N 88°42'32.09" W	1.98	151	1,930,823.1746	641,860.7075
151	152	N 88°39'10.04" W	1.98	152	1,930,823.1869	641,858.7140
152	153	N 88°35'45.99" W	1.98	153	1,930,823.2008	641,856.7203
153	154	N 88°32'17.64" W	1.98	154	1,930,823.2169	641,854.7263
154	155	N 88°28'46.64" W	1.98	155	1,930,823.2350	641,852.7421
155	156	N 88°25'12.37" W	1.98	156	1,930,823.2552	641,850.7478
156	157	N 88°21'36.05" W	1.98	157	1,930,823.2775	641,848.7526
157	158	N 88°17'54.88" W	2.00	158	1,930,823.3019	641,846.7578
158	159	N 88°14'11.22" W	2.00	159	1,930,823.3285	641,844.7624
159	160	N 88°10'24.71" W	2.00	160	1,930,823.3573	641,842.7669
160	161	N 88°06'34.62" W	2.00	161	1,930,823.3883	641,840.7711
161	163	N 87°37'20.54" W	89.88	163	1,930,827.1175	641,750.8572
		CENTRO DE CURVA DELTA = 02° 04' 06.80" RADIO = 1,770.04		162	1,932,593.1954	641,669.2713
		LONG CURVA = 49.90				
		SUB TAN = 44.98				
163	164	N 26°02'05.57" E	6.73	164	1,930,827.7733	641,751.2775
164	165	N 69°52'43.07" W	10.03	165	1,930,827.7946	641,741.2509
165	167	N 64°43'59.69" W	69.14	167	1,930,834.1413	641,672.4004
		CENTRO DE CURVA DELTA = 02°				

235	236	N 89°49'25.76" E	1.99	236	1,930,880.5760	642,597.1845
236	237	N 89°52'20.20" E	1.99	237	1,930,880.5805	642,599.1751
237	238	N 89°55'17.71" E	1.99	238	1,930,880.5832	642,601.1660
238	239	N 89°58'18.26" E	1.99	239	1,930,880.5842	642,603.1572
239	240	S 89°58'38.09" E	1.99	240	1,930,880.5834	642,605.1487
240	241	S 89°55'31.41" E	1.99	241	1,930,880.5808	642,607.1405
241	242	S 89°52'21.66" E	1.99	242	1,930,880.5764	642,609.1326
242	243	S 89°49'08.85" E	1.99	243	1,930,880.5701	642,611.1249
243	244	S 89°45'52.98" E	1.99	244	1,930,880.5619	642,613.1178
244	245	S 89°42'34.05" E	1.99	245	1,930,880.5518	642,615.1105
245	246	S 89°39'12.06" E	1.99	246	1,930,880.5397	642,617.1036
246	247	S 89°35'47.00" E	2.00	247	1,930,880.5256	642,619.1074
247	248	S 89°32'11.84" E	1.99	248	1,930,880.5096	642,621.1013
248	249	S 89°28'46.64" E	1.99	249	1,930,880.4914	642,623.0956
249	250	S 89°25'12.37" E	1.99	250	1,930,880.4713	642,625.0901
250	251	S 89°21'35.05" E	1.99	251	1,930,880.4490	642,627.0848
251	252	S 89°17'54.66" E	2.00	252	1,930,880.4245	642,629.0759
252	253	S 89°14'11.22" E	2.00	253	1,930,880.3979	642,631.0752
253	254	S 89°10'24.71" E	2.00	254	1,930,880.3692	642,633.0708
254	255	S 89°06'35.14" E	1.99	255	1,930,880.3383	642,635.0654
255	257	S 89°32'40.70" E CENTRO DE CURVA DELTA = 05°35'58.55" RADIO = 1,770.08	156.47 257 1,929,110.4838 56.52	257 1,930,870.9060 642,627.0848		
257	258	N 06°59'18.51" E	3.47	258	1,930,874.3550	642,791.5980
258	260	S 83°50'41.15" E CENTRO DE CURVA DELTA = 00°20'0.68" RADIO = 1,773.58	10.32 260 1,929,110.4497 0.32	260 1,930,873.2460 642,801.8627		
260	261	N 06°14'08.76" E	0.56	261	1,930,873.8064	642,801.9136
261	262	N 06°38'21.76" E	5.03	262	1,930,878.8059	642,802.4958
262	263	N 06°45'35.77" E	5.01	263	1,930,883.7825	642,803.0857
263	264	N 07°09'36.49" E	0.59	264	1,930,884.3671	642,803.1591
264	265	S 72°14'34.84" E	14.72	265	1,930,879.8792	642,817.1734
265	266	S 06°38'33.62" W	2.75	266	1,930,877.1437	642,816.8548
266	267	S 06°59'46.58" W	0.84	267	1,930,876.3122	642,816.7528
267	269	S 82°54'18.31" E CENTRO DE CURVA DELTA = 00°36'50.07" RADIO = 1,778.33	19.05 269 1,929,110.4497 9.05	269 1,930,873.9588 642,835.6811		
269	270	S 72°14'34.84" E	41.77	270	1,930,861.2198	642,875.4408
270	271	S 72°14'34.84" E	26.41	271	1,930,853.1664	642,900.5652
271	272	S 74°07'32.95" E	37.11	272	1,930,843.0160	642,936.2835
272	273	S 72°27'17.89" E	203.22	273	1,930,781.7547	643,130.0484
273	274	S 82°13'53.55" E	264.41	274	1,930,746.0147	643,392.0291
274	275	S 84°01'07.75" E	166.69	275	1,930,726.4374	643,559.7965
275	276	S 78°57'13.04" E	277.80	276	1,930,675.2092	643,832.4531
276	277	S 78°57'12.53" E	1.97	277	1,930,674.8310	643,834.3903
277	278	S 78°57'09.47" E	1.97	278	1,930,674.4528	643,836.3277
278	279	S 78°57'03.35" E	1.15	279	1,930,674.2322	643,837.4575
279	280	N 11°02'50.53" E	5.95	280	1,930,680.0726	643,836.5677
280	281	S 76°25'10.86" E	62.95	281	1,930,667.4363	643,900.2645
281	282	S 11°34'49.14" W	3.00	282	1,930,664.4969	643,899.6628
282	284	S 77°59'26.55" E CENTRO DE CURVA DELTA = 01°0'16.3" RADIO = 2,901.92	50.88 284 1,927,820.8107 80.88	284 1,930,653.9140 643,949.4261		
284	285	S 12°27'06.33" W	2.57	285	1,930,651.4037	643,948.8718
285	286	S 77°29'56.07" E	1.27	286	1,930,651.1294	643,950.1135
286	287	S 77°15'02.21" E	0.83	287	1,930,650.9442	643,950.5278
287	288	S 77°20'45.19" E	1.99	288	1,930,650.5079	643,952.8710
288	289	S 77°17'35.44" E	1.99	289	1,930,650.0697	643,954.8143
289	290	S 77°14'22.63" E	1.99	290	1,930,649.6296	643,956.7574
290	291	S 77°11'06.76" E	1.99	291	1,930,649.1876	643,958.7005
291	292	S 77°07'47.63" E	1.99	292	1,930,648.7437	643,960.6434
292	293	S 77°04'25.84" E	1.99	293	1,930,648.2978	643,962.5862
293	294	S 77°01'00.78" E	2.00	294	1,930,647.8477	643,964.5386
294	295	S 76°57'31.62" E	1.99	295	1,930,647.3977	643,966.4812
295	296	S 76°54'00.42" E	1.99	296	1,930,646.9457	643,966.4236
296	297	S 76°50'26.16" E	1.99	297	1,930,646.4916	643,970.3658
297	298	S 76°46'48.83" E	1.99	298	1,930,646.0354	643,972.3079

298	299	S 76°43'08.45" E	2.00	299	1,930,645.5771	643,974.2497
299	300	S 76°39'25.00" E	2.00	300	1,930,645.1165	643,976.1913
300	301	S 76°35'38.49" E	2.00	301	1,930,644.6538	643,978.1328
301	302	S 76°31'48.92" E	1.98	302	1,930,644.1915	643,980.0630
302	304	S 76°18'18.61" E CENTRO DE CURVA DELTA = 00°23'10.33" RADIO = 1,770.12	11.93 304 1,930,641.3667 1.93	304 1,930,641.3667 1,928,922.9963	643,981.6553 643,566.7856	
304	305	S 69°40'20.86" E	563.13	305	1,930,445.7445	644,519.7107
305	306	S 71°06'40.29" E	210.07	306	1,930,377.8542	644,718.5061
306	307	S 21°29'36.58" W	5.02	307	1,930,373.1836	644,716.6669
307	308	S 68°30'23.43" E	319.47	308	1,930,256.1325	645,013.9173
308	309	N 21°29'36.58" E	10.05	309	1,930,265.4841	645,017.5998
309	310	S 68°30'23.42" E	164.91	310	1,930,205.0627	645,111.0393
310	311	N 78°04'09.40" W	67.63	311	1,930,219.0430	645,104.8740
311	312	N 77°52'49.80" W	98.66	312	1,930,239.7570	645,008.4120
312	313	N 75°48'45.26" W	79.69	313	1,930,259.2890	644,931.1510
313	314	N 22°57'46.50" E	15.22	314	1,930,273.3057	644,937.0900
314	315	N 74°45'28.46" W	142.96	315	1,930,310.8891	644,799.1608
315	316	N 68°44'02.77" W	893.62	316	1,930,635.0024	643,966.3888
316	317	N 75°42'51.39" W	118.36	317	1,930,664.2097	643,851.6847
317	318	N 81°57'46.97" W	121.97	318	1,930,681.2631	643,730.9087
318	319	N 83°20'46.03" W	345.82	319	1,930,721.3332	643,387.4226
319	1	N 78°57'13.04" W	5.20	1	1,930,722.3301	643,382.3158
SUPERFICIE = 85,907.01 m <sup>2</sup>						

Cabe señalar que el polígono en cuestión versa sobre el Proyecto Prioritario denominado Tren Maya, por lo que al tratarse de una obra destinada al beneficio social se acredita un interés general; en esa tesitura, se deben de otorgar todas las facilidades para sustanciar el debido procedimiento.

Villahermosa Centro, Tabasco, a 16 de enero de 2024.- Perito Comisionada, **Sandra Luz González Blanco**.- Rúbrica.