

BANCO DE MEXICO

TIPO de cambio para solventar obligaciones denominadas en moneda extranjera pagaderas en la República Mexicana.

Al margen un logotipo, que dice: Banco de México.- "2023, Año de Francisco Villa, el revolucionario del pueblo".

TIPO DE CAMBIO PARA SOLVENTAR OBLIGACIONES DENOMINADAS EN MONEDA EXTRANJERA PAGADERAS EN LA REPÚBLICA MEXICANA

El Banco de México, con fundamento en los artículos 8o. de la Ley Monetaria de los Estados Unidos Mexicanos; 35 de la Ley del Banco de México, así como 8o. y 10 del Reglamento Interior del Banco de México, y según lo previsto en el Capítulo V del Título Tercero de su Circular 3/2012, informa que el tipo de cambio obtenido el día de hoy fue de \$17.4215 M.N. (diecisiete pesos con cuatro mil doscientos quince diezmilésimos moneda nacional) por un dólar de los EE.UU.A.

La equivalencia del peso mexicano con otras monedas extranjeras se calculará atendiendo a la cotización que rija para estas últimas contra el dólar de los EE.UU.A., en los mercados internacionales el día en que se haga el pago. Estas cotizaciones serán dadas a conocer, a solicitud de los interesados, por las instituciones de crédito del país.

Atentamente,

Ciudad de México, a 5 de diciembre de 2023.- BANCO DE MÉXICO: Gerente de Disposiciones de Banca Central, Lic. **Fabiola Andrea Tinoco Hernández**.- Rúbrica.- Gerente de Operaciones Nacionales, Lic. **José Andrés Jiménez Guerra**.- Rúbrica.

TASAS de interés interbancarias de equilibrio.

Al margen un logotipo, que dice: Banco de México.- "2023, Año de Francisco Villa, el revolucionario del pueblo".

TASAS DE INTERÉS INTERBANCARIAS DE EQUILIBRIO

El Banco de México, con fundamento en los artículos 8o. y 10o. del Reglamento Interior del Banco de México y de conformidad con el procedimiento establecido en el Capítulo IV del Título Tercero de su Circular 3/2012, informa que las Tasas de Interés Interbancarias de Equilibrio en moneda nacional (TIIE) a plazos de 28 y 91 días obtenidas el día de hoy, fueron de 11.5038 y 11.5050 por ciento, respectivamente.

Las citadas Tasas de Interés se calcularon con base en las cotizaciones presentadas por las siguientes instituciones de banca múltiple: Banco Santander (México), S.A., Banco Nacional de México, S.A., Banca Mifel, S.A., Banco Invex, S.A., Banco J.P. Morgan, S.A., ScotiaBank Inverlat, S.A. y Banco Mercantil del Norte, S.A.

Ciudad de México, a 5 de diciembre de 2023.- BANCO DE MÉXICO: Gerente de Disposiciones de Banca Central, Lic. **Fabiola Andrea Tinoco Hernández**.- Rúbrica.- Gerente de Operaciones Nacionales, Lic. **José Andrés Jiménez Guerra**.- Rúbrica.

TASA de interés interbancaria de equilibrio de fondeo a un día hábil bancario.

Al margen un logotipo, que dice: Banco de México.- "2023, Año de Francisco Villa, el revolucionario del pueblo".

TASA DE INTERÉS INTERBANCARIA DE EQUILIBRIO DE FONDEO A UN DÍA HÁBIL BANCARIO

El Banco de México, con fundamento en los artículos 8o. y 10o. del Reglamento Interior del Banco de México y de conformidad con el procedimiento establecido en el Capítulo IV del Título Tercero de su Circular 3/2012, informa que la Tasa de Interés Interbancaria de Equilibrio (TIIE) de Fondeo a un día hábil bancario en moneda nacional determinada el día de hoy, fue de 11.26 por ciento.

Ciudad de México, a 4 de diciembre de 2023.- BANCO DE MÉXICO: Gerente de Disposiciones de Banca Central, Lic. **Fabiola Andrea Tinoco Hernández**.- Rúbrica.- Gerente de Operaciones Nacionales, Lic. **José Andrés Jiménez Guerra**.- Rúbrica.

EQUIVALENCIA de las monedas de diversos países con el dólar de los Estados Unidos de América, correspondiente al mes de noviembre de 2023.

Al margen un logotipo, que dice: Banco de México.- "2023, Año de Francisco Villa, el revolucionario del pueblo".

Equivalencia de las monedas de diversos países con el dólar de los Estados Unidos de América, correspondiente al mes de noviembre de 2023

El Banco de México, con fundamento en los artículos 8o. y 10 del Reglamento Interior del Banco de México, así como Único del Acuerdo de Adscripción de las Unidades Administrativas del Banco de México y de conformidad con lo señalado en el artículo 20 del Código Fiscal de la Federación, da a conocer para efectos fiscales la cotización de las monedas de diversos países contra el dólar de los EE.UU.A., observada en los mercados internacionales.

Las monedas de los países que se listan corresponden: i) a los principales socios comerciales de México, tanto en exportaciones como en importaciones, según datos del Instituto Nacional de Estadística y Geografía (INEGI)^{1*}, ii) a las divisas más operadas en el mercado de cambios a nivel mundial, de conformidad con la encuesta oficial publicada por el Banco de Pagos Internacionales (BIS)^{2**} y iii) a las divisas solicitadas a este Instituto Central para su publicación en el Diario Oficial de la Federación.

País 1/ nov-2023	Moneda	Equivalencia de la moneda extranjera en dólares de los E.E.U.U.A
Arabia Saudita	Riyal	0.26660
Argelia	Dinar	0.00740
Argentina	Peso	0.00280
Australia	Dólar	0.66310
Bahamas	Dólar	1.00000
Barbados	Dólar	0.50000
Belice	Dólar	0.50000
Bermuda	Dólar	1.00000
Bolivia	Boliviano	0.14500
Brasil	Real	0.20280
Canadá	Dólar	0.73750
Chile	Peso	0.00115
China	Yuan continental	0.14013
China	Yuan extracontinental 2/	0.14000
Colombia	Peso 3/	0.24667
Corea del Sur	Won 3/	0.77510
Costa Rica	Colón	0.00188
Cuba	Peso	0.04170
Dinamarca	Corona	0.14632
Ecuador	Dólar	1.00000
Egipto	Libra	0.03240
El Salvador	Colón	0.11430
Emiratos Árabes Unidos	Dirham	0.27230
Estados Unidos de América	Dólar	1.00000
Federación Rusa	Rublo	0.01117
Fiyi	Dólar	0.44490
Filipinas	Peso	0.01802
Gran Bretaña	Libra esterlina	1.26525
Guatemala	Quetzal	0.12770
Guyana	Dólar	0.00478
Honduras	Lempira	0.04040
Hong Kong	Dólar	0.12804

^{1*} Conforme a los datos publicados por el INEGI se consideró el promedio de las importaciones y exportaciones de México de los últimos cinco años.

^{2**} De acuerdo a la Encuesta Trienal de Bancos Centrales realizada por el Banco de Pagos Internacionales (BIS) durante abril de 2022 y publicada en octubre del mismo año.

País 1/ nov-2023	Moneda	Equivalencia de la moneda extranjera en dólares de los E.E.U.U.A
Hungría	Florín	0.00286
India	Rupia	0.01199
Indonesia	Rupia 3/	0.06455
Irak	Dinar	0.00076
Israel	Shekel	0.26864
Jamaica	Dólar	0.00650
Japón	Yen	0.00676
Kenia	Chelín	0.00650
Kuwait	Dinar	3.23860
Malasia	Ringgit	0.21450
Marruecos	Dirham	0.09920
Nicaragua	Córdoba	0.02730
Nigeria	Naira	0.00125
Noruega	Corona	0.09270
Nueva Zelanda	Dólar	0.61745
Panamá	Balboa	1.00000
Paraguay	Guaraní 3/	0.13470
Perú	Sol	0.26778
Polonia	Esłoti	0.25060
Puerto Rico	Dólar	1.00000
Rep. Checa	Corona	0.04485
Rep. de Sudáfrica	Rand	0.05279
Rep. Dominicana	Peso	0.01760
Rumania	Leu	0.21960
Singapur	Dólar	0.74930
Suecia	Corona	0.09538
Suiza	Franco	1.14920
Tailandia	Baht	0.02840
Taiwán	Nuevo dólar	0.03198
Trinidad y Tobago	Dólar	0.14790
Turquía	Lira	0.03466
Ucrania	Hryvnia	0.02750
Unión Monetaria Europea	Euro 4/	1.09090
Uruguay	Peso	0.02560
Venezuela	Bolívar digital 5/	0.02818
Vietnam	Dong 3/	0.04122
Derecho Especial de Giro	DEG	1.33329

1/ El nombre con el que se mencionan los países no necesariamente coincide con su nombre oficial y se listan sin perjuicio del reconocimiento que en su caso se les otorgue como país independiente.

2/ Corresponde al tipo de cambio cuya cotización es realizada fuera de China continental.

3/ El tipo de cambio está expresado en dólares por mil unidades domésticas.

4/ Los países que utilizan el euro como moneda son: Alemania, Austria, Bélgica, Chipre, Croacia, Eslovaquia, Eslovenia, España, Estonia, Finlandia, Francia, Grecia, Irlanda, Italia, Letonia, Lituania, Luxemburgo, Malta, Países Bajos y Portugal.

5/ A partir del 1 de octubre de 2021 el bolívar soberano fue sustituido por el bolívar digital. Para cotizaciones anteriores a esta fecha, el tipo de cambio está expresado en dólares por millón de unidades domésticas.

Ciudad de México, a 30 de noviembre de 2023.- BANCO DE MEXICO: Gerente de Asuntos Jurídicos Internacionales y Especiales, Lic. **José Elías Romero Apis Hernández**.- Rúbrica.- Subgerente de Análisis y Estrategias de Diversificación, Lic. **Alejandro Barrios Heras**.- Rúbrica.- Subgerente de Cambios Internacionales y Metales, Lic. **Héctor Aureliano Esquivel Urdaneta**.- Rúbrica.

PROGRAMA Institucional del Fondo para el Desarrollo de Recursos Humanos 2023-2024.

Al margen un logotipo, que dice: Fondo para el Desarrollo de Recursos Humanos.

PROGRAMA INSTITUCIONAL ENTIDADES SECTORIZADAS DERIVADO DEL PLAN NACIONAL DE DESARROLLO
2019-2024

1.- Índice

- 1.- Índice
- 2.- Fundamento normativo de elaboración del programa
- 3.- Siglas y acrónimos
- 4.- Origen de los recursos para la instrumentación del Programa
- 5.- Análisis del estado actual
- 6.- Objetivos prioritarios
 - 6.1.- Relevancia del Objetivo prioritario 1: Incentivar el estudio de programas de posgrado en áreas del conocimiento estratégicas y de alta calidad académica por parte de estudiantes de nacionalidad mexicana, a través de la recepción de solicitudes y su relación con el otorgamiento de créditos educativos que contribuyan al bienestar social.
 - 6.2.- Relevancia del Objetivo prioritario 2: Promover que los beneficios asociados con la formación y actualización de especialistas de alto nivel se destinen a actividades en favor de la sociedad y el desarrollo del país.
 - 6.3.- Relevancia del Objetivo prioritario 3: Fomentar el establecimiento de alianzas interinstitucionales entre el FIDERH y actores estratégicos para favorecer a estudiantes de posgrado en beneficio del desarrollo nacional.
 - 6.4.- Relevancia del Objetivo prioritario 4: Mantener una baja proporción de cartera vencida respecto a la cartera total en administración del FIDERH para incrementar los recursos disponibles para el otorgamiento de crédito educativo a un mayor número de estudiantes de nacionalidad mexicana de posgrado en favor del bienestar social.
 - 6.5.- Vinculación de los Objetivos prioritarios del Programa Institucional 2023-2024 del FIDERH con el Programa Especial de Ciencia, Tecnología e Innovación 2021-2024.
- 7.- Estrategias prioritarias y Acciones puntuales
- 8.- Metas para el bienestar y Parámetros

Fomentar el establecimiento de alianzas interinstitucionales entre el FIDERH y actores estratégicos para favorecer a estudiantes de posgrado en beneficio del desarrollo nacional.
- 9.- Epílogo: Visión hacia el futuro

2.- Fundamento normativo de elaboración del programa

La Constitución Política de los Estados Unidos Mexicanos establece, en su artículo 26, apartado A, que el Estado organizará un sistema de planeación democrática del desarrollo nacional que imprima solidez, dinamismo, competitividad, permanencia y equidad al crecimiento de la economía para la independencia y la democratización política, social y cultural de la nación. Asimismo, este artículo establece que habrá un Plan Nacional de Desarrollo, al que se sujetarán obligatoriamente los programas de la Administración Pública Federal (APF). El Plan Nacional de Desarrollo 2019-2024 (PND) –publicado el 12 de julio de 2019 en el Diario Oficial de la Federación (DOF) – es el principal instrumento de planeación de esta Administración; define las prioridades nacionales del Gobierno Federal mediante sus principios rectores. El PND establece que el Gobierno Federal promoverá la investigación científica y tecnológica; apoyará a estudiantes, así como a académicas y académicos con estímulos en bien del conocimiento.

A su vez, la Ley de Planeación señala, en su artículo 17, fracción II, que las Entidades Paraestatales deberán elaborar sus respectivos programas institucionales en los términos previstos en dicha Ley, La Ley Federal de Entidades Paraestatales o, en su caso, por las disposiciones que regulen su organización y funcionamiento, atendiendo a las previsiones contenidas en el programa sectorial correspondiente observando en lo conducente las variables ambientales, económicas, sociales y culturales respectivas.

El Programa Institucional del Fondo para el Desarrollo de Recursos Humanos (FIDERH), define los objetivos, estrategias y líneas de acción que guiarán las actividades relacionadas con el otorgamiento de crédito para la formación de recursos humanos altamente calificados para beneficio de México. Dicho Programa se encuentra alineado con el Programa Institucional 2020-2024 del Consejo Nacional de Ciencia y Tecnología (Conacyt) -publicado el 23 de junio de 2020 en el DOF y con el Programa Especial de Ciencia, Tecnología e Innovación (PECiTI) 2021-2024 publicado el 28 de diciembre de 2021 en el DOF.

El Fondo para el Desarrollo de Recursos Humanos (FIDERH) es la entidad responsable de coordinar la publicación, ejecución y seguimiento de este programa.

3.- Siglas y acrónimos

Sigla/Acrónimo	Significado
APF	Administración Pública Federal
Conacyt	Consejo Nacional de Ciencia y Tecnología
CPI	Centros Públicos de Investigación
HCTI	Humanidades, Ciencias, Tecnologías e Innovación
FIDERH	Fondo para el Desarrollo de Recursos Humanos
IDH	Índice de Desarrollo Humano
IES	Instituciones de Educación Superior
OCDE	Organización para la Cooperación y el Desarrollo Económicos
PECiTI 2021-2024	Programa Especial de Ciencia, Tecnología e Innovación 2021-2024
PND 2019-2024	Plan Nacional de Desarrollo 2019-2024
SNP	Sistema Nacional de Posgrados

4.- Origen de los recursos para la instrumentación del Programa

La totalidad de las acciones que se consideran en este Programa, incluyendo aquellas correspondientes a sus Objetivos prioritarios, Estrategias prioritarias y Acciones puntuales, así como las labores de coordinación interinstitucional para la instrumentación u operación de dichas acciones y el seguimiento y reporte de estas, se realizarán con cargo al presupuesto autorizado de los ejecutores de gasto participantes en el Programa, mientras éste tenga vigencia.

5.- Análisis del estado actual

Como parte de los principales factores generadores de bienestar para un país, se encuentran la investigación científica y el desarrollo tecnológico, los cuales, a su vez, son propiciados por una amplia base de especialistas de alto nivel y con sólidas capacidades en materia de investigación científica, humanística, tecnológica y socioeconómica. Atendiendo a esta premisa, resulta fundamental el fortalecimiento de mecanismos que faciliten a las y los estudiantes de educación superior la continuidad en su preparación académica a través de un posgrado de alta calidad.

Desde su creación, el FIDERH siempre ha mantenido un fuerte compromiso con su misión institucional: colaborar mediante el otorgamiento de crédito a la formación de recursos humanos altamente calificados para beneficio de México. Este compromiso se ve reflejado en la atención a una creciente demanda por créditos educativos para posgrado, los cuales FIDERH otorga con la visión de beneficiar al mayor número posible de mexicanas y mexicanos, privilegiando la calidad académica de los programas de posgrado para los cuales se otorga el crédito, y operando a través de un criterio de eficiencia en el uso de los recursos.

Tal como se establece en el PND 2019-2024, en el Programa Institucional 2020-2024 del Conacyt, así como en el PECiTI 2021-2024, el Gobierno Federal mantiene un sólido compromiso con la promoción de la investigación científica y tecnológica, así como con el apoyo a estudiantes y académicos a través de estímulos en favor del conocimiento. En congruencia con lo establecido en estos instrumentos de planeación y en seguimiento a los Principios rectores establecidos en el PND 2019-2024, especialmente con los principios: **a) Economía para el bienestar y b) El mercado no sustituye al Estado**; el FIDERH contribuye a la formación

y actualización de especialistas de alto nivel en México a través del incremento en el número de mexicanas y mexicanos que cuentan con posgrado, abonando así al nuevo modelo de desarrollo basado en el bienestar de las personas. A su vez, el Programa Institucional 2023-2024 de FIDERH se encuentra alineado con el PND 2019-2024, Eje General III: Economía, así como con el subtema Ciencia y tecnología.

En México, la proporción de la población que cuenta con educación superior completa se incrementó de forma significativa en las últimas décadas (Figura 1), pasando de menos de 5% en 1980 a cerca de 10% en 2010¹. Se estima que esta proporción llegue a niveles cercanos a 20% en 2040, manteniendo uno de los porcentajes más altos en América Latina dentro de este rubro. En contraste, se estima que en México el porcentaje de personas entre 25 y 64 años que cuentan con estudios de posgrado se encuentra alrededor del 1.4% de la población² y para los próximos 20 años no se espera que esta proporción supere el 2% de la población mayor a 15 años (Figura 2).

En comparación, podemos observar que el porcentaje promedio de población con posgrado para los países miembros de la OCDE es cercano a 12% (Figura 3), lo que coloca a nuestro país muy por debajo de este promedio.

Ante estos datos, FIDERH asume el compromiso institucional de fortalecer las líneas de acción delineadas en el Programa Institucional 2020-2024 de Conacyt, así como en el PECITI 2021-2024, al promover la investigación científica y el desarrollo tecnológico del país a través del otorgamiento de créditos educativos altamente competitivos.

Figura 1: Porcentaje de la población de 15 años o más con educación superior completa (1980-2010)

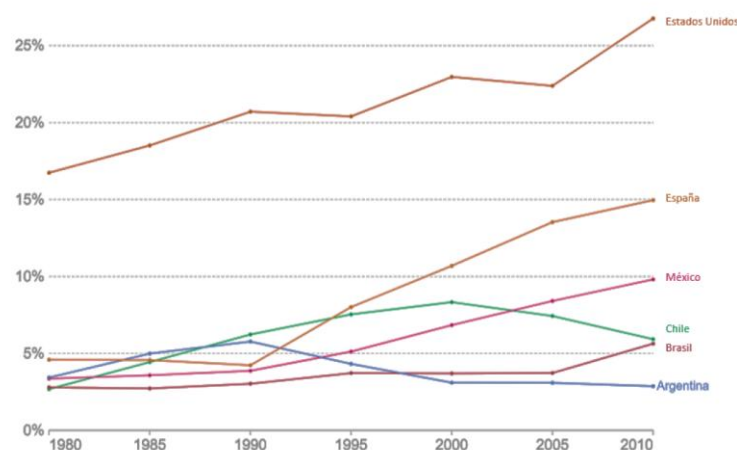

Fuente: World Bank EdStats; Robert J. Barro y Jong-Wha Lee; Banco Mundial

Uno de los principales problemas relacionados con la baja proporción de estudiantes que deciden estudiar un posgrado reside en la alta concentración de apoyos a becarios y becarias e investigadoras e investigadores en las regiones más desarrolladas del país como la Ciudad de México, Estado de México, Jalisco y Nuevo León. Esta concentración de apoyos se encuentra asociada con la ubicación de los principales centros de educación superior en México, los cuales se encuentran en las mismas regiones. La concentración de los apoyos se ve reflejada en una clara disparidad en la asimilación regional de los beneficios asociados con la formación de especialistas de alto nivel altamente capacitado.

Si bien la matrícula de educación superior en México es aún baja en comparación con otros niveles educativos como la educación básica y la educación media superior, estos números son aún más marcados en la matrícula de estudiantes inscritos en programas de posgrado. A su vez, la escasez de personas en este nivel educativo repercute también en un número reducido de investigadoras e investigadores en proporción con el total de habitantes.

¹ World Bank EdStats. Banco Mundial. <https://datatopics.worldbank.org/education/>

² Education at a Glance 2016: OECD Indicators; OECD. 2016.

Adicionalmente, las investigaciones que se producen no siempre se enfocan a temas de interés nacional derivado, entre otras cosas, de la falta de estímulos que orienten la investigación hacia temas prioritarios. A ello se suma una ausencia en la vinculación entre Instituciones de Educación Superior (IES), centros de investigación y la propia sociedad.

En atención a esta realidad y en concordancia con el PECiTI 2021-2024 -, el FIDERH busca atender la disociación existente entre la investigación realizada y los temas de interés nacional al favorecer el otorgamiento de créditos en áreas prioritarias como: salud; desarrollo tecnológico; medio ambiente y desarrollo sostenible; conocimiento del universo; sociedad y energía.

Figura 2: Población en México por nivel educativo.

Proyección a 2065.

(Izquierda: millones de personas, derecha: porcentaje)

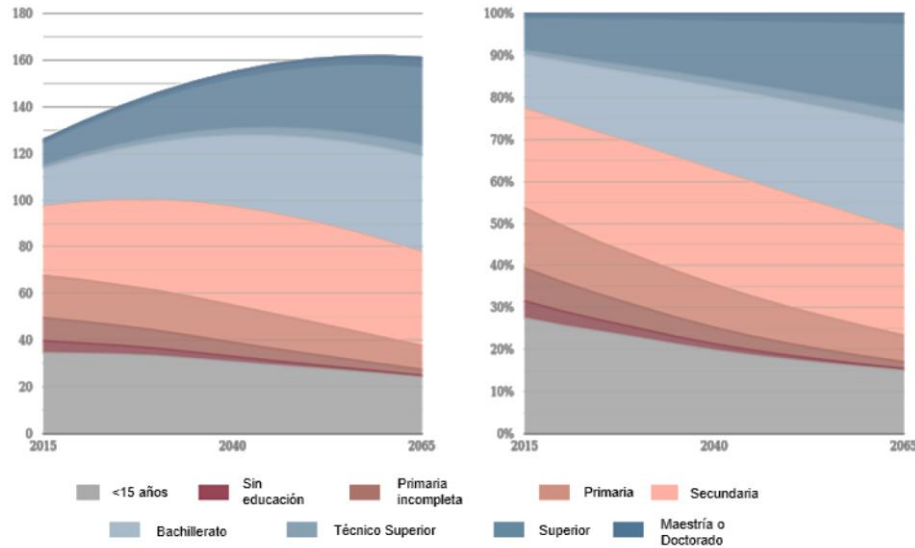

Fuente: Centro Wittgenstein para la demografía y el capital humano global. Proyecciones demográficas 2005-2050

Asimismo, es necesaria una política de incentivos para que una mayor cantidad de estudiantes de posgrado decidan estudiar un doctorado y posteriormente, realizar investigación científica de alta calidad. Dicha investigación científica es un componente fundamental para el desarrollo del país. Ante esta realidad el FIDERH promueve que más estudiantes de posgrado busquen obtener un grado doctoral al darle prioridad a la obtención del crédito educativo cuando se trata de este grado académico.

Con la implementación del Programa Institucional 2023-2024 de FIDERH se espera establecer importantes cambios en la forma de aprovechar la formación y actualización de especialistas de alto nivel en beneficio de la población mexicana. Estos cambios pretenden impulsar el desarrollo nacional a través de la canalización de las capacidades profesionales, técnicas y científicas para la solución de los problemas nacionales más apremiantes.

En congruencia con lo establecido en el PND 2019-2024, el FIDERH busca dirigir parte de sus estrategias y líneas de acción para fomentar un mayor financiamiento a la ciencia y la tecnología, mediante la aplicación de recursos económicos en la formación de recursos humanos de alta calidad, en áreas de impacto social y económico para el país. De esta forma, el FIDERH a través de su Programa Institucional 2023-2024 contribuye al nuevo modelo de desarrollo plasmado en el PND 2019-2024.

Dentro de las líneas de acción del FIDERH, se encuentra incrementar el número de créditos educativos para estudios de posgrado otorgados por el Gobierno Federal mediante la consolidación de programas vigentes, fomentar la calidad impartida en los programas de posgrado con base en el Sistema Nacional de Posgrados (SNP) y promover la participación de estudiantes e investigadores mexicanos en la comunidad global del conocimiento.

Figura 3: Porcentaje de personas de 25 a 64 años con posgrado

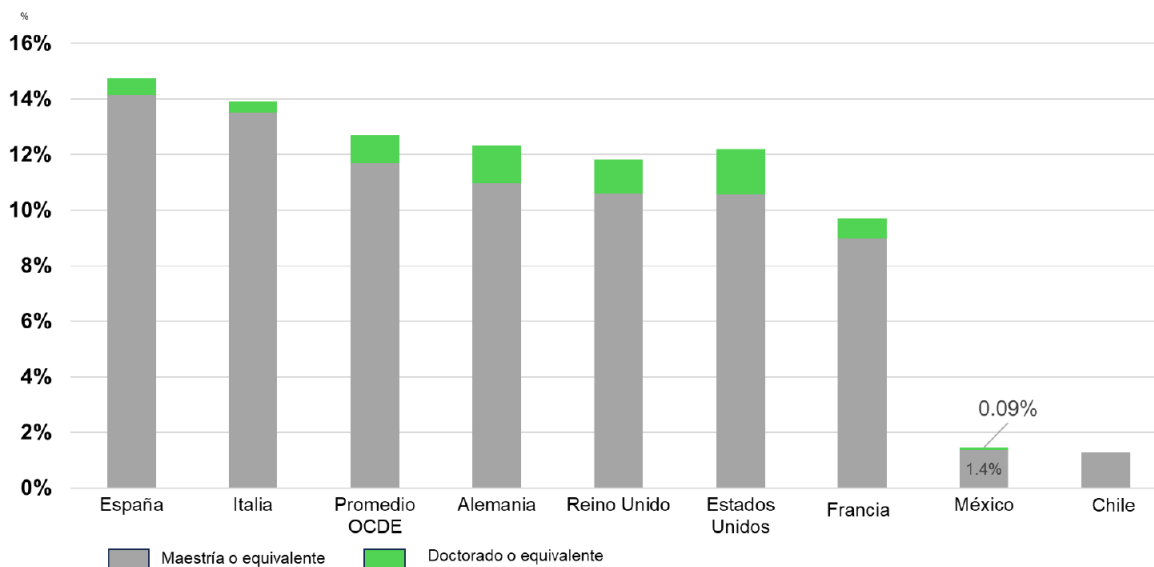

Fuente: OECD, Education at a glance 2016. OECD. 2016

A su vez, el Programa Institucional del Conacyt establece, en su numeral 6, los objetivos prioritarios de la institución para el periodo 2020-2024. Dentro de estos objetivos se define como Objetivo Prioritario 1: Fortalecer a las comunidades de CTI y de otros conocimientos, a través de su formación, consolidación y vinculación con diferentes sectores de la sociedad, con el fin de enfrentar los problemas prioritarios nacionales con un enfoque de inclusión para contribuir al bienestar social. El Conacyt, reconociendo estas necesidades y en concordancia con el PND 2019-2024, lleva a cabo acciones que subsanan la insuficiencia de apoyos y otros estímulos a las comunidades científica, humanística, tecnológica y del conocimiento.

Para contribuir con el cambio de paradigma en la política nacional en Humanidades, Ciencias, Tecnologías e Innovación (HCTI), así como a la realización del nuevo modelo de desarrollo basado en el bienestar de las personas, el Programa Institucional 2023-2024 del FIDERH propone cuatro problemáticas principales de las cuales se desprenden los objetivos planteados en este programa:

1. Incentivar el estudio de programas de posgrado en áreas del conocimiento estratégicas y de alta calidad académica por parte de estudiantes de nacionalidad mexicana, a través de la recepción de solicitudes y su relación con el otorgamiento de créditos educativos que contribuyan al bienestar social.

Con la finalidad de contribuir al abatimiento del rezago existente en la generación de capacidades científicas y tecnológicas en el país, el FIDERH plantea el fortalecimiento de incentivos para que más estudiantes de posgrado puedan financiar sus estudios en áreas prioritarias para el país.

2. Promover que los beneficios asociados con la formación y actualización de especialistas de alto nivel se destinen a actividades en favor de la sociedad y del desarrollo del país.

Lo anterior, toda vez que gran parte del conocimiento científico y técnico del país no se destina a actividades dentro del territorio nacional, por lo que resulta indispensable la generación de políticas públicas que incentiven que los beneficios asociados con la formación y actualización de especialistas de alto nivel se destinen a actividades en favor de la sociedad mexicana. A través de incentivos que promueven la permanencia en México y aplicación de conocimientos en beneficio del país el FIDERH fomenta que los beneficios y el valor agregado generado a través de la aplicación del conocimiento y la formación de especialistas se quede dentro del país.

3. Fomentar el establecimiento de alianzas interinstitucionales entre el FIDERH y actores estratégicos para favorecer a estudiantes de posgrado en beneficio del desarrollo nacional.

Uno de los principales obstáculos para que las y los estudiantes en México puedan acceder a un programa de posgrado de alta calidad, reside en la falta de financiamiento para cubrir los costos del programa, así como la falta de recursos económicos necesarios para cubrir los costos de manutención durante el periodo de estudios. Ante esta problemática, el FIDERH promueve la

creación y reforzamiento de alianzas interinstitucionales y convenios de colaboración con universidades que fomenten el bienestar social a través del otorgamiento de apoyos en beneficio de las y los estudiantes en México y del desarrollo nacional.

4. Mantener una baja proporción de cartera vencida respecto a la cartera total en administración del FIDERH para incrementar los recursos disponibles para el otorgamiento de crédito educativo a un mayor número de estudiantes de nacionalidad mexicana de posgrado en favor del bienestar social.

Un problema fundamental para la formación de especialistas de alto nivel radica en la falta de opciones para acceder al financiamiento de programas de posgrado de alta calidad. Los recursos limitados muchas veces se traducen en una restricción para el número de créditos o apoyos que se pueden otorgar a las y los estudiantes, por lo que resulta importante establecer mecanismos que permitan hacer más eficiente el manejo de los recursos existentes en beneficio del mayor número posible de estudiantes. De esta forma, el FIDERH plantea fortalecer su capacidad institucional para recuperar los créditos otorgados y utilizar dichos recursos para otorgar una mayor cantidad de créditos educativos en beneficio de la sociedad.

6.- Objetivos prioritarios

En congruencia con lo establecido en el PND 2019-2024, con los Objetivos prioritarios del Programa Institucional 2020-2024 del Conacyt y del PECiTI 2021-2024 así como con el Plan Anual de Trabajo autorizado por el Comité Técnico del FIDERH, el Programa Institucional 2023-2024 del FIDERH establece los siguientes Objetivos prioritarios:

Objetivos prioritarios del Programa Institucional 2023-2024 del FIDERH
1.- Incentivar el estudio de programas de posgrado en áreas del conocimiento estratégicas y de alta calidad académica por parte de estudiantes de nacionalidad mexicana, a través de la recepción de solicitudes y su relación con el otorgamiento de créditos educativos que contribuyan al bienestar social.
2.- Promover que los beneficios asociados con la formación y actualización de especialistas de alto nivel se destinen a actividades en favor de la sociedad y del desarrollo del país.
3.- Fomentar el establecimiento de alianzas interinstitucionales entre el FIDERH y actores estratégicos para favorecer a estudiantes de posgrado en beneficio del desarrollo nacional.
4.- Mantener una baja proporción de cartera vencida respecto a la cartera total en administración del FIDERH para incrementar los recursos disponibles para el otorgamiento de crédito educativo a un mayor número de estudiantes de nacionalidad mexicana de posgrado en favor del bienestar social.

6.1.- Relevancia del Objetivo prioritario 1: Incentivar el estudio de programas de posgrado en áreas del conocimiento estratégicas y de alta calidad académica por parte de estudiantes de nacionalidad mexicana, a través de la recepción de solicitudes y su relación con el otorgamiento de créditos educativos que contribuyan al bienestar social.

Históricamente, se han corroborado los beneficios que la generación y aplicación de conocimientos originados por las HCTI produce en el desarrollo humano y bienestar general de la población. En este sentido, es importante reconocer a la ciencia como una prioridad nacional cuyo conocimiento generado es un bien público y cuyo acceso es un derecho humano que debe ser promovido por el Estado. En el caso de México, la inversión en HCTI debe ser fundamental, toda vez que aún enfrenta el gran reto de abatir la pobreza y el rezago social.

Para llevar a cabo la actividad científica de manera fructífera es necesario fomentar, desarrollar, consolidar y vincular las capacidades científicas nacionales. Estas capacidades científicas incluyen en un primer momento a las personas, quienes son las que pueden proponer y desarrollar iniciativas y proyectos para trascender las fronteras del conocimiento y enfrentar los principales problemas que afronta nuestro país. Estas personas, a su vez, necesitan un proceso de formación académica con estándares de pertinencia científica, compromiso social y ambiental.

Para ello, resulta necesaria la intervención del sistema educativo con particular énfasis en los programas de posgrado en todas las áreas de la ciencia. Asimismo, se requiere infraestructura física en dónde llevar a cabo las actividades sustantivas de CTI de manera eficiente y segura, las instituciones de educación superior, los centros de investigación y los laboratorios nacionales son pilares de esa infraestructura. Finalmente, los recursos financieros y el marco normativo son catalizadores del desarrollo de estas capacidades científicas.

Sin embargo, los datos a nivel nacional muestran una limitada capacidad científica que evidencia la necesidad de la intervención gubernamental de manera estratégica con la finalidad de focalizar los esfuerzos en el sector HCTI hacia las áreas prioritarias que impulsen el desarrollo social, cultural y económico y así

contribuir a la inclusión social, a través de corregir las brechas, rezagos y afectaciones desproporcionadas entre personas y territorios, favoreciendo el bienestar general de la población y garantizando el acceso a la ciencia a grupos históricamente excluidos.

Tal como lo establece el PECiTI 2021-2024 en su apartado 6.1, México necesita invertir más en materia de HCTI para dar solución a los principales problemas sociales y ambientales. Actualmente, menos de 2% de la población entre 25 y 64 años cuentan con posgrado en México, cifra que se encuentra muy por abajo del promedio de los países que conforman la OCDE³. Como parte de la estrategia de fortalecimiento de las actividades en HCTI, resulta necesario incrementar la cantidad de investigadores e investigadoras y apoyar la generación de egresados y egresadas de posgrados de alta calidad que, a su vez, se incorporen a la comunidad científica y humanística del país, manteniendo en todo momento un fuerte compromiso social y una ineludible vocación por contribuir a la solución de los problemas más apremiantes del país y a la generación de bienestar para la población.

El Objetivo prioritario 1 del FIDERH se establece en seguimiento a los Principios rectores establecidos en el PND 2019-2024, especialmente con los principios: a) Economía para el bienestar y b) El mercado no sustituye al Estado; de esta forma, el FIDERH contribuye a la formación y actualización de especialistas de alto nivel en México a través del incremento en el número de mexicanas y mexicanos que cuentan con posgrado, abonando así al nuevo modelo de desarrollo basado en el bienestar de las personas. A su vez, este objetivo se encuentra alineado con el PND 2019-2024, numeral III: Economía, así como con el subtema Ciencia y tecnología.

6.2.- Relevancia del Objetivo prioritario 2: Promover que los beneficios asociados con la formación y actualización de especialistas de alto nivel se destinen a actividades en favor de la sociedad y el desarrollo del país.

Gran parte de los especialistas de alto nivel en el país, que adquirieron conocimiento a través del estudio de programas de posgrado de alta calidad termina desarrollando sus actividades profesionales, técnicas o científicas fuera del país, lo que genera un costo de oportunidad muy alto para el desarrollo nacional al desaprovechar las competencias, talento y conocimiento de los estudiantes mexicanos de posgrado. Esta situación encuentra su origen en diversos problemas estructurales de atención prioritaria.

En primer lugar, en administraciones anteriores se aplicaron políticas públicas enfocadas en la formación y retención de profesionales especializados que resultaron ineficaces, por lo que no han existido incentivos suficientes para que las y los estudiantes de posgrado apliquen su experiencia y conocimientos dentro del territorio nacional o en actividades que fomenten el bienestar de la sociedad mexicana.

En segundo lugar, es probable que exista una falta de incentivos personales por parte del estudiantado, se ve reflejada en una baja demanda por estudios de posgrado, particularmente en áreas relacionadas con ciencias exactas y tecnología. A su vez, la baja demanda por este tipo de programas educativos desincentiva la inversión en infraestructura de investigación y promoción de programas de posgrado, generando así un círculo pernicioso para el desarrollo de investigación científica y tecnológica en el país.

Esta problemática vuelve imperativa la creación e impulso de políticas públicas que busquen incrementar el interés de las y los estudiantes por programas de posgrado, y que al mismo tiempo faciliten la obtención de recursos económicos suficientes para poder dedicar tiempo y esfuerzo a sus estudios y, posteriormente, al desarrollo de actividades productivas de alto valor agregado en beneficio de la sociedad mexicana.

Tal como se menciona en el PECiTI 2021-2024 en su numeral 5.3, resulta necesario fortalecer al personal especializado que pueda cubrir la demanda de proyectos de investigación científica y que haga uso eficiente de la infraestructura científica y tecnológica existente, además de fortalecer la bioseguridad y biotecnología en beneficio de la sociedad, aprovechando las oportunidades de cooperación internacional científica y técnica.

Por lo anterior, se vuelve indispensable la generación de políticas públicas que promuevan que los beneficios asociados con la formación y actualización de especialistas de alto nivel se destinen a actividades en favor de la sociedad y el desarrollo del país y, de esta forma, asegurar que el valor agregado que se genera a través de la aplicación del conocimiento se quede en el país.

El Objetivo prioritario 2 del Programa Institucional 2023-2024 del FIDERH se establece en seguimiento a los Principios rectores establecidos en el PND 2019-2024, especialmente con los principios: a) Economía para el bienestar y b) El mercado no sustituye al Estado; de esta forma, el FIDERH incentiva que las y los acreditados que concluyen su etapa de estudios contribuyan al desarrollo nacional al desempeñar sus

³ Education at a Glance 2016: OECD Indicators; OECD. 2016.

actividades profesionales dentro del país, abonando así al nuevo modelo de desarrollo basado en el bienestar de las personas. A su vez, este objetivo se encuentra alineado con el PND 2019-2024, Eje General III: Economía, así como con el subtema Ciencia y tecnología.

6.3.- Relevancia del Objetivo prioritario 3: Fomentar el establecimiento de alianzas interinstitucionales entre el FIDERH y actores estratégicos para favorecer a estudiantes de posgrado en beneficio del desarrollo nacional.

Al analizar los principales obstáculos para que las y los estudiantes puedan acceder a un programa de posgrado de alta calidad, resulta probable que uno de estos obstáculos resida en la carencia de recursos económicos suficientes por parte del estudiantado para cubrir los costos de estos programas, así como los costos de manutención durante el periodo de estudios. Asimismo, se puede considerar que otro obstáculo sea el desconocimiento por parte de la población estudiantil acerca de los apoyos otorgados por el Conacyt, el FIDERH y otras organizaciones afines que fomentan el desarrollo de recursos humanos en favor del país.

Como parte integral del Programa Institucional 2023-2024 del FIDERH se encuentra el fortalecimiento de mecanismos e incentivos para que más estudiantes puedan acceder a un programa de posgrado de alta calidad y que desarrollen actividades profesionales, técnicas y científicas de alto valor agregado dentro del territorio nacional y en favor de la sociedad mexicana.

Actualmente los costos asociados con el estudio de los programas de posgrado así como los costos de manutención asociados desincentivan que muchos estudiantes decidan continuar sus estudios a nivel posgrado, por lo que resulta fundamental que, como complemento del crédito educativo al que se puede acceder a través del FIDERH, se establezcan beneficios y descuentos adicionales para los acreditados del FIDERH como resultado de convenios y alianzas interinstitucionales establecidas con actores estratégicos con objetivos afines. Estos convenios y alianzas permiten que los estudiantes de posgrado obtengan un descuento adicional en su programa de posgrado, lo que incentiva la atracción de estudiantes hacia dichos programas.

De esta forma, uno de los Objetivos prioritarios del FIDERH es el establecimiento de más alianzas y convenios que vuelvan más accesible el estudio de posgrados de alta calidad para las y los estudiantes. A su vez, estos convenios permiten la generación de importantes ahorros para el estudiantado mexicano de posgrado, generando oportunidades para que más estudiantes busquen realizar un posgrado de calidad en beneficio de la sociedad mexicana y del desarrollo nacional.

El Objetivo prioritario 3 del Programa Institucional del FIDERH se establece en seguimiento a los Principios rectores establecidos en el PND 2019-2024, especialmente con los principios: a) Economía para el bienestar y b) El mercado no sustituye al Estado; de esta forma, el FIDERH contribuye a que las y los estudiantes de posgrado cuenten con mayores beneficios al reducir el costo de estudiar un programa de posgrado de alta calidad académica, abonando así al nuevo modelo de desarrollo basado en el bienestar de las personas. A su vez, este objetivo se encuentra alineado con el PND 2019-2024, numeral III: Economía, así como con el subtema Ciencia y tecnología.

6.4.- Relevancia del Objetivo prioritario 4: Mantener una baja proporción de cartera vencida respecto a la cartera total en administración del FIDERH para incrementar los recursos disponibles para el otorgamiento de crédito educativo a un mayor número de estudiantes de nacionalidad mexicana de posgrado en favor del bienestar social.

Un problema fundamental para la formación de especialistas de alto nivel radica en la falta de opciones para acceder al financiamiento de programas de posgrado de alta calidad. Los recursos limitados muchas veces se traducen en una restricción para el número de créditos o apoyos que se pueden otorgar a las y los estudiantes, por lo que resulta importante establecer mecanismos que permitan hacer más eficiente el manejo de los recursos existentes en beneficio del mayor número posible de estudiantes.

Parte fundamental de la operación del FIDERH consiste en mantener una sólida administración de su cartera, así como niveles sanos de cartera vencida, de acuerdo con lo más altos estándares internacionales en la materia.

Una baja proporción de cartera vencida respecto a la cartera total en administración del FIDERH, permite que los recursos que son captados por concepto de pago de créditos educativos puedan ser encauzados al otorgamiento de un mayor número de créditos educativos, en beneficio de más estudiantes que desean estudiar un programa de posgrado de alta calidad.

De esta forma, una de las metas asociadas con los Objetivos estratégicos de FIDERH es mantener el nivel de cartera vencida por debajo del 1.6% de la cartera total, lo que otorga liquidez a las operaciones del FIDERH y facilita que cada vez más estudiantes que solicitan un crédito educativo puedan acceder a él.

Las acreditadas y acreditados del FIDERH mantienen un alto grado de responsabilidad social y de compromiso con México, ya que saben que el pago oportuno de su crédito permite que más estudiantes de todo el país sean receptores de un crédito para estudiar un posgrado, generando así un círculo virtuoso que,

por un lado, promueve la formación de especialistas de alto nivel en favor del desarrollo nacional y, por otro lado, permite la continuidad en el otorgamiento de créditos al mantener niveles bajos y estables de cartera vencida. De esta forma, se fortalecen las condiciones para generar bienestar social, al tener certeza en el otorgamiento de créditos educativos.

El Objetivo prioritario 4 del FIDERH se establece en seguimiento a los Principios rectores establecidos en el PND 2019-2024, especialmente con los principios: a) Economía para el bienestar y b) El mercado no sustituye al Estado; de esta forma, el FIDERH mantiene una baja proporción de cartera vencida para que más estudiantes de posgrado puedan acceder a créditos educativos en condiciones favorables, abonando así al nuevo modelo de desarrollo basado en el bienestar de las personas. A su vez, este objetivo se encuentra alineado con el PND 2019-2024, numeral III: Economía, así como con el subtema Ciencia y tecnología.

6.5.- Vinculación de los Objetivos prioritarios del Programa Institucional 2023-2024 del FIDERH con el Programa Especial de Ciencia, Tecnología e Innovación 2021-2024.

El Programa Institucional del FIDERH se encuentra alineado con el Programa Especial de Ciencia, Tecnología e Innovación 2021-2024 publicado el 28 de diciembre de 2021 en el DOF, a través de su Objetivo prioritario 1: Promover la formación y actualización de especialistas de alto nivel en investigación científica, humanística, tecnológica y socioeconómica que aporten a la construcción de una bioseguridad integral para la solución de problemas prioritarios nacionales, incluyendo el cambio climático y así aportar al bienestar social.

Objetivos prioritarios del Programa Institucional 2023-2024 del FIDERH	Objetivos prioritarios del Programa Especial de Ciencia, Tecnología e Innovación 2021-2024
1.- Incentivar el estudio de programas de posgrado en áreas del conocimiento estratégicas y de alta calidad académica por parte de estudiantes de nacionalidad mexicana, a través de la recepción de solicitudes y su relación con el otorgamiento de créditos educativos que contribuyan al bienestar social.	1.- Promover la formación y actualización de especialistas de alto nivel en investigación científica, humanística, tecnológica y socioeconómica que aporten a la construcción de una bioseguridad integral para la solución de problemas prioritarios nacionales, incluyendo el cambio climático y así aportar al bienestar social.
2.- Promover que los beneficios asociados con la formación y actualización de especialistas de alto nivel se destinen a actividades en favor de la sociedad y del desarrollo del país.	
3.- Fomentar el establecimiento de alianzas interinstitucionales entre el FIDERH y actores estratégicos para favorecer a estudiantes de posgrado en beneficio del desarrollo nacional.	
4.- Mantener una baja proporción de cartera vencida respecto a la cartera total en administración del FIDERH para incrementar los recursos disponibles para el otorgamiento de crédito educativo a un mayor número de estudiantes de nacionalidad mexicana de posgrado en favor del bienestar social.	

7.- Estrategias prioritarias y Acciones puntuales

Las estrategias prioritarias del FIDERH y las acciones puntuales asociadas con dichas estrategias, se encuentran alineadas con los Objetivos Estratégicos y Estrategias Prioritarias establecidas en el Programa Institucional del Conacyt 2020-2024. Tanto las estrategias prioritarias como las acciones puntuales de FIDERH tienen como eje rector el Objetivo prioritario 1 del Conacyt: fortalecer a las comunidades de HCTI y de otros conocimientos, a través de su formación, consolidación y vinculación con diferentes sectores de la sociedad, con el fin de enfrentar los problemas prioritarios nacionales con un enfoque de inclusión para contribuir al bienestar nacional.

Las estrategias prioritarias y acciones puntuales del Programa Institucional 2023-2024 de FIDERH tienen como referencia la Estrategia Prioritaria 1.1 del Programa Institucional del Conacyt: desarrollar, fortalecer y consolidar las capacidades científicas, humanísticas y tecnológicas de la comunidad humanística y científica y de conocimiento con un enfoque de pertinencia científica y compromiso social y ambiental para promover la inclusión social y así contribuir al bienestar general de la población. De igual forma, las estrategias y acciones de FIDERH se encuentran alineadas con el Objetivo prioritario 1 del PECiTI 2021-2024: promover la formación y actualización de especialistas de alto nivel en investigación científica, humanística, tecnológica y socioeconómica que aporten a la construcción de una bioseguridad integral para la solución de problemas prioritarios nacionales, incluyendo el cambio climático y así aportar al bienestar social.

Objetivo prioritario 1.- Incentivar el estudio de programas de posgrado en áreas del conocimiento estratégicas y de alta calidad académica por parte de estudiantes de nacionalidad mexicana, a través de la recepción de solicitudes y su relación con el otorgamiento de créditos educativos que contribuyan al bienestar social.

Estrategia prioritaria 1.1.- Implementar campañas de promoción en redes sociales para incrementar el número de solicitudes de crédito recibidas en las áreas de ingeniería y tecnología, ciencias de la salud, ciencias naturales y exactas, ciencias sociales y administrativas, educación y humanidades, ciencias agropecuarias.

Acciones puntuales

1.1.1.- Promocionar de forma permanente las ventajas comparativas del crédito FIDERH mediante la creación de contenido digital especializado en redes sociales, implementando mejores prácticas para incrementar el número de solicitudes de crédito recibidas y atender las necesidades de la población objetivo.

1.1.2.- Otorgar de forma permanente asesoría en línea a través de las plataformas digitales del FIDERH con la finalidad de apoyar a los solicitantes de crédito educativo durante su proceso de solicitud.

Estrategia prioritaria 1.2.- Realizar presentaciones virtuales con universidades y otras instituciones afines para incentivar la promoción del crédito educativo que ofrece el FIDERH e incrementar el número de solicitudes de crédito recibidas.

Acciones puntuales

1.2.1.- Fortalecer la operación del fideicomiso mediante la atención de propuestas y recomendaciones de los solicitantes y acreditados del Fondo, implementando mejores prácticas para brindar un servicio integral de excelencia y atender las necesidades de la población objetivo.

1.2.2.- Incrementar la promoción del crédito educativo en todo el territorio nacional con la finalidad de diversificar las regiones de procedencia de las solicitudes de crédito educativo, a través de las universidades y aliados en cada estado de la República Mexicana.

Objetivo prioritario 2.- Promover que los beneficios asociados con la formación y actualización de especialistas de alto nivel se destinen a actividades en favor de la sociedad y del desarrollo del país.

Estrategia prioritaria 2.1.- Implementar acciones para que los acreditados conozcan las condiciones del crédito asociadas con realizar actividades en México y que estén relacionadas con ingeniería y tecnología; ciencias de la salud, naturales, exactas, sociales, administrativas y agropecuarias; educación y humanidades.

Acciones puntuales

2.1.1.- Dar a conocer las condiciones aplicables en materia de crédito educativo asociadas con realizar actividades profesionales en beneficio del país, a través de material informativo y comunicación con los acreditados.

2.1.2.- Difundir la cultura del crédito educativo como inversión en la formación de especialistas de alto nivel en beneficio del país, mediante eventos y colaboraciones interinstitucionales.

Estrategia prioritaria 2.2.- Incentivar que los acreditados realicen actividades en México, relacionadas con las áreas de ingeniería y tecnología; ciencias de la salud, naturales, exactas, sociales, administrativas y agropecuarias; educación y humanidades y en favor del desarrollo del país.

Acciones puntuales

2.2.1.- Fortalecer los mecanismos institucionales para conocer el desarrollo profesional de los acreditados de FIDERH que concluyeron su periodo de estudios y se incorporan al mercado laboral mediante el seguimiento de las actividades profesionales de los acreditados.

2.2.2.- Establecer de forma permanente mecanismos institucionales que fomenten el desarrollo de actividades profesionales en favor del país por parte de los acreditados a través del establecimiento de condiciones asociadas al crédito educativo

Objetivo prioritario 3.- Fomentar el establecimiento de alianzas interinstitucionales entre el FIDERH y actores estratégicos para favorecer a estudiantes de posgrado en beneficio del desarrollo nacional.

Estrategia prioritaria 3.1.- Crear vínculos entre el FIDERH, los Centros Públicos de Investigación coordinados por el Conacyt y las instituciones de educación superior a través de un mayor acercamiento para incrementar el monto de apoyos en beneficio de los estudiantes mexicanos de posgrado y del desarrollo nacional.

Acciones puntuales

3.1.1- Implementar durante todo el año acciones de acercamiento con instituciones académicas de educación superior mediante la realización de actividades conjuntas que promuevan el crédito educativo para posgrados entre los estudiantes.

3.1.2- Ampliar la red de contactos establecidos con instituciones educativas públicas y privadas para incrementar convenios y con ello el monto de los apoyos adicionales para los acreditados en beneficio del país, a través de nuestra participación en reuniones y eventos de la comunidad educativa.

Estrategia prioritaria 3.2.- Fortalecer los convenios ya existentes con instituciones académicas de educación superior a través del establecimiento de condiciones que favorezcan a las acreditadas y acreditados del FIDERH.

Acciones puntuales

3.2.1- Revisar los convenios de colaboración de FIDERH para actualizar los apoyos económicos adicionales, a través de su renovación.

3.2.2- Establecer canales de comunicación permanente con las instituciones académicas de educación superior que ya cuentan con un convenio establecido con el FIDERH mediante la programación de reuniones, webinars, ferias y eventos interinstitucionales.

Objetivo prioritario 4.- Mantener una baja proporción de cartera vencida respecto a la cartera total en administración del FIDERH para incrementar los recursos disponibles para el otorgamiento de crédito educativo a un mayor número de estudiantes de nacionalidad mexicana de posgrado en favor del bienestar social.

Estrategia prioritaria 4.1.- Simplificar los trámites operativos de los créditos en administración del FIDERH mediante la implementación de nuevas herramientas tecnológicas para mantener niveles bajos de cartera vencida.

Acciones puntuales

4.1.1- Detectar la capacidad crediticia de las y los solicitantes de forma precisa y oportuna para reducir el riesgo institucional en materia de cartera vencida, a través de herramientas de análisis propias y de terceros.

4.1.2- Reforzar las estrategias de comunicación con las acreditadas y los acreditados para incrementar la información disponible relacionada con las condiciones de su crédito educativo, mediante la atención personalizada por los medios y tecnologías disponibles.

Estrategia prioritaria 4.2.- Garantizar la sustentabilidad y continuidad en el otorgamiento de créditos educativos mediante el seguimiento de pagos por parte de las y los acreditados del FIDERH, en favor de nuevos solicitantes de crédito educativo.

Acciones puntuales

4.2.1- Concientizar a los acreditados acerca de la importancia de realizar pagos puntuales como mecanismo para garantizar la continuidad en el otorgamiento de créditos a nuevos solicitantes, a través de mensajes establecidos en medios de comunicación institucionales.

4.2.2- Fomentar la sustentabilidad en el otorgamiento de créditos educativos mediante el uso eficiente de los recursos captados por concepto de pagos recibidos.

8.- Metas para el bienestar y Parámetros

Meta para el bienestar del Objetivo prioritario 1

ELEMENTOS DE META PARA EL BIENESTAR O PARÁMETRO					
Nombre	1.1 Variación porcentual en la recepción de solicitudes de crédito educativo				
Objetivo prioritario	Incentivar el estudio de programas de posgrado en áreas del conocimiento estratégicas y de alta calidad académica por parte de estudiantes de nacionalidad mexicana, a través de la recepción de solicitudes y su relación con el otorgamiento de créditos educativos que contribuyan al bienestar social.				
Definición o descripción	Mide el cambio porcentual en el número de solicitudes de crédito educativo recibidas respecto al año anterior.				
Nivel de desagregación	Nacional	Periodicidad o frecuencia de medición	Anual		
Tipo	Estratégico	Acumulado o periódico	Periódico		
Unidad de medida	Porcentaje	Periodo de recolección de los datos	Enero-diciembre		
Dimensión	Eficacia	Disponibilidad de la información	Diciembre		
Tendencia esperada	Ascendente	Unidad responsable de reportar el avance	Ramo 38 Consejo Nacional de Ciencia y Tecnología 91O Fondo para el Desarrollo de Recursos Humanos		
Método de cálculo	$((\text{Número de solicitudes de crédito educativo recibidas en el año } t / \text{número de solicitudes de crédito educativo recibidas en el año } t-1) - 1) * 100$				
Observaciones					
APLICACIÓN DEL MÉTODO DE CÁLCULO PARA LA OBTENCIÓN DE LA LÍNEA BASE					
Nombre variable 1	Número de solicitudes de crédito educativo recibidas en el año t	Valor variable 1	1,191	Fuente de información variable 1	Registros Administrativos de la Oficina de Evaluación de Financiamiento.
Nombre variable 2	Número de solicitudes de crédito educativo recibidas en el año t-1	Valor variable 2	1,174	Fuente de información variable 2	Registros Administrativos de la Oficina de Evaluación de Financiamiento.
Sustitución en método de cálculo	$1.45 = ((1191/1174) - 1) * 100$				
VALOR DE LÍNEA BASE Y METAS					
Línea base			Nota sobre la línea base		
Valor	1.45%				
Año	2022				
Meta 2024			Nota sobre la meta 2024		
5.01%			Un valor observado por arriba de la meta se considera favorable respecto del cumplimiento del objetivo estratégico. Se estableció la meta 2024 con base en el crecimiento esperado del número de solicitudes de crédito educativo durante el año.		
SERIE HISTÓRICA DE LA META PARA EL BIENESTAR O PARÁMETRO					
2018	2019	2020	2021		
-5.35%	-0.48%	-32.92%	21.28%		
METAS INTERMEDIAS					
2022	2023	2024			
1.45%	5.00%	5.01%			

Parámetro 1 del Objetivo prioritario 1

ELEMENTOS DE META PARA EL BIENESTAR O PARÁMETRO					
Nombre	1.2 Número de solicitudes de crédito educativo recibidas				
Objetivo prioritario	Incentivar el estudio de programas de posgrado en áreas del conocimiento estratégicas y de alta calidad académica por parte de estudiantes de nacionalidad mexicana, a través de la recepción de solicitudes y su relación con el otorgamiento de créditos educativos que contribuyan al bienestar social.				
Definición o descripción	Mide el número de solicitudes de crédito recibidas en el año t.				
Nivel de desagregación	Nacional	Periodicidad o frecuencia de medición	Anual		
Tipo	Gestión	Acumulado o periódico	Periódico		
Unidad de medida	Solicitudes de crédito educativo	Periodo de recolección de los datos	Enero-diciembre		
Dimensión	Eficiencia	Disponibilidad de la información	Diciembre		
Tendencia esperada	Ascendente	Unidad responsable de reportar el avance	Ramo 38 Consejo Nacional de Ciencia y Tecnología 910 Fondo para el Desarrollo de Recursos Humanos		
Método de cálculo	Número de solicitudes de crédito educativo recibidas en el año t				
Observaciones					
APLICACIÓN DEL MÉTODO DE CÁLCULO PARA LA OBTENCIÓN DE LA LÍNEA BASE					
Nombre variable 1	Número de solicitudes de crédito educativo recibidas en el año t	Valor variable 1	1,191	Fuente de información variable 1	Registros Administrativos de la Oficina de Evaluación de Financiamiento.
Sustitución en método de cálculo	1,191				
VALOR DE LÍNEA BASE Y METAS					
Línea base			Nota sobre la línea base		
Valor	1,191				
Año	2022				
Meta 2024			Nota sobre la meta 2024		
1,359					
SERIE HISTÓRICA DEL PARÁMETRO					
2018	2019	2020	2021		
1,450	1,443	968	1,174		
METAS INTERMEDIAS					
2022	2023	2024			
1,191	1,294	1,359			

Parámetro 2 del Objetivo prioritario 1

ELEMENTOS DE META PARA EL BIENESTAR O PARÁMETRO					
Nombre	1.3 Porcentaje de aprobación de crédito educativo				
Objetivo prioritario	Incentivar el estudio de programas de posgrado en áreas del conocimiento estratégicas y de alta calidad académica por parte de estudiantes de nacionalidad mexicana, a través de la recepción de solicitudes y su relación con el otorgamiento de créditos educativos que contribuyan al bienestar social.				
Definición o descripción	Mide el porcentaje de solicitudes de crédito educativo aprobadas respecto al número de solicitudes y su relación con el otorgamiento de créditos educativos.				
Nivel de desagregación	Nacional	Periodicidad o frecuencia de medición	Anual		
Tipo	Gestión	Acumulado o periódico	Periódico		
Unidad de medida	Porcentaje	Periodo de recolección de los datos	Enero-diciembre		
Dimensión	Eficacia	Disponibilidad de la información	Diciembre		
Tendencia esperada	Ascendente	Unidad responsable de reportar el avance	Ramo 38 Consejo Nacional de Ciencia y Tecnología 910 Fondo para el Desarrollo de Recursos Humanos		
Método de cálculo	(Número de solicitudes de crédito educativo aprobadas en el año t/número de solicitudes de crédito educativo recibidas en el año t) *100				
Observaciones					
APLICACIÓN DEL MÉTODO DE CÁLCULO PARA LA OBTENCIÓN DE LA LÍNEA BASE					
Nombre variable 1	Número de solicitudes de crédito educativo aprobadas en el año t	Valor variable 1	935	Fuente de información variable 1	Registros Administrativos de la Oficina de Evaluación de Financiamiento.
Nombre variable 2	Número de solicitudes de crédito educativo recibidas en el año t	Valor variable 2	1,191	Fuente de información variable 2	Registros Administrativos de la Oficina de Evaluación de Financiamiento.
Sustitución en método de cálculo	78.50= (935/1191) *100				
VALOR DE LÍNEA BASE Y METAS					
Línea base			Nota sobre la línea base		
Valor	78.50%				
Año	2022				
Meta 2024			Nota sobre la meta 2024		
78.52%			Un valor observado por arriba de la meta se considera favorable respecto del cumplimiento del objetivo estratégico Se estableció la meta 2024 considerando lograr mejoras en el proceso de recepción y revisión de expedientes sin descuidar la calidad académica.		
SERIE HISTÓRICA DE LA META PARA EL BIENESTAR O PARÁMETRO					
2018	2019	2020	2021		
61%	64%	65%	77%		
METAS INTERMEDIAS					
2022	2023	2024			
78.50%	78.51%	78.52%			

Meta para el bienestar del Objetivo prioritario 2

ELEMENTOS DE META PARA EL BIENESTAR O PARÁMETRO			
Nombre	2.1 Porcentaje de acreditados que obtienen facilidades para el pago del crédito por desempeñar actividades profesionales en beneficio del país.		
Objetivo prioritario	Promover que los beneficios asociados con la formación y actualización de especialistas de alto nivel se destinen a actividades en favor de la sociedad y del desarrollo del país.		
Definición o descripción	Mide el porcentaje de acreditados que debido a que desempeñan actividades en México relacionadas con Ingeniería y Tecnología; ciencias de la salud, naturales, exactas, sociales, administrativas, agropecuarias; educación y humanidades, tienen facilidades para el pago del crédito educativo respecto del total de acreditados en el año t.		
Nivel de desagregación	Nacional	Periodicidad o frecuencia de medición	Anual
Tipo	Estratégico	Acumulado o periódico	Periódico
Unidad de medida	Porcentaje	Periodo de recolección de los datos	Enero-diciembre
Dimensión	Eficacia	Disponibilidad de la información	Diciembre
Tendencia esperada	Constante	Unidad responsable de reportar el avance	Ramo 38 Consejo Nacional de Ciencia y Tecnología 91O Fondo para el Desarrollo de Recursos Humanos
Método de cálculo	(Número de acreditados con facilidades de pago por desempeñar actividades profesionales en beneficio del país en el año t/Total de acreditados en el año t) *100		
Observaciones			
APLICACIÓN DEL MÉTODO DE CÁLCULO PARA LA OBTENCIÓN DE LA LÍNEA BASE			
Nombre variable 1	Número de acreditados con facilidades de pago por desempeñar actividades profesionales en beneficio del país en el año t	Valor variable 1	870
Nombre variable 2	Número de acreditados en el año t	Valor variable 2	7,129
Sustitución en método de cálculo	$12.20 = (870 / 7129) * 100$		
VALOR DE LÍNEA BASE Y METAS			
Línea base		Nota sobre la línea base	
Valor	12.20%		
Año	2022		
Meta 2024		Nota sobre la meta 2024	
12.50%		Un valor observado por arriba de la meta se considera favorable respecto del cumplimiento del objetivo estratégico.	
SERIE HISTÓRICA DE LA META PARA EL BIENESTAR O PARÁMETRO			
2018	2019	2020	2021
13.22%	13.03%	12.03%	11.59%
METAS INTERMEDIAS			
2022	2023	2024	
12.20%	12.50%	12.50%	

Parámetro 1 del Objetivo prioritario 2

ELEMENTOS DE META PARA EL BIENESTAR O PARÁMETRO					
Nombre	2.2 Número de acreditados que cuentan con facilidades de pago				
Objetivo prioritario	Promover que los beneficios asociados con la formación y actualización de especialistas de alto nivel se destinen a actividades en favor de la sociedad y del desarrollo del país.				
Definición o descripción	Mide el número de acreditados que debido a que desempeñan actividades en México relacionadas con Ingeniería y Tecnología; ciencias de la salud, naturales, exactas, sociales, administrativas, agropecuarias; educación y humanidades tienen facilidades para el pago del crédito educativo.				
Nivel de desagregación	Nacional	Periodicidad o frecuencia de medición	Anual		
Tipo	Gestión	Acumulado o periódico	Periódico		
Unidad de medida	Acreditados	Periodo de recolección de los datos	Enero-diciembre		
Dimensión	Eficiencia	Disponibilidad de la información	Diciembre		
Tendencia esperada	Ascendente	Unidad responsable de reportar el avance	Ramo 38 Consejo Nacional de Ciencia y Tecnología 910 Fondo para el Desarrollo de Recursos Humanos		
Método de cálculo	Número de acreditados que debido a que desempeñan actividades en México relacionadas con Ingeniería y Tecnología; ciencias de la salud, naturales, exactas, sociales, administrativas, agropecuarias; educación y humanidades cuentan con facilidades de pago en el año t				
Observaciones					
APLICACIÓN DEL MÉTODO DE CÁLCULO PARA LA OBTENCIÓN DE LA LÍNEA BASE					
Nombre variable 1	Número de acreditados que debido a que desempeñan actividades en México relacionadas con Ingeniería y Tecnología; ciencias de la salud, naturales, exactas, sociales, administrativas, agropecuarias; educación y humanidades cuentan con facilidades de pago en el año t	Valor variable 1	870	Fuente de información variable 1	Registros Administrativos de la Oficina de Análisis y Recuperación de Cartera.
Sustitución en método de cálculo	870				
VALOR DE LÍNEA BASE Y METAS					
Línea base			Nota sobre la línea base		
Valor	870				
Año	2022				
Meta 2024			Nota sobre la meta 2024		
913					
SERIE HISTÓRICA DEL PARÁMETRO					
2018	2019	2020	2021		
904	923	829	813		
METAS INTERMEDIAS					
2022	2023	2024			
870	893	913			

Parámetro 2 del Objetivo prioritario 2

ELEMENTOS DE META PARA EL BIENESTAR O PARÁMETRO					
Nombre	2.3 Número de créditos en administración de cartera del FIDERH				
Objetivo prioritario	Promover que los beneficios asociados con la formación y actualización de especialistas de alto nivel se destinen a actividades en favor de la sociedad y del desarrollo del país.				
Definición o descripción	Mide el número de créditos que se encuentran en administración como parte de la cartera del FIDERH.				
Nivel de desagregación	Nacional	Periodicidad o frecuencia de medición	Anual		
Tipo	Gestión	Acumulado o periódico	Acumulado		
Unidad de medida	Créditos en cartera	Periodo de recolección de los datos	Enero-diciembre		
Dimensión	Eficiencia	Disponibilidad de la información	Diciembre		
Tendencia esperada	Ascendente	Unidad responsable de reportar el avance	Ramo 38 Consejo Nacional de Ciencia y Tecnología 910 Fondo para el Desarrollo de Recursos Humanos		
Método de cálculo	Número de créditos en administración de cartera del FIDERH en el año t				
Observaciones					
APLICACIÓN DEL MÉTODO DE CÁLCULO PARA LA OBTENCIÓN DE LA LÍNEA BASE					
Nombre variable 1	Número de créditos en administración de cartera del FIDERH en el año t	Valor variable 1	7,129	Fuente de información variable 1	Registros Administrativos de la Oficina de Análisis y Recuperación de Cartera.
Sustitución en método de cálculo	7,129				
VALOR DE LÍNEA BASE Y METAS					
Línea base			Nota sobre la línea base		
Valor	7,129				
Año	2022				
Meta 2024			Nota sobre la meta 2024		
8,230					
SERIE HISTÓRICA DEL PARÁMETRO					
2018	2019	2020	2021		
6,839	7,083	6,889	7,013		
METAS INTERMEDIAS					
2022	2023	2024			
7,129	7,180	8,230			

Meta para el bienestar del Objetivo prioritario 3

ELEMENTOS DE META PARA EL BIENESTAR O PARÁMETRO					
Nombre	3.1 Variación porcentual del monto de los apoyos otorgados por universidades a través de convenio institucional con el FIDERH.				
Objetivo prioritario	Fomentar el establecimiento de alianzas interinstitucionales entre el FIDERH y actores estratégicos para favorecer a estudiantes de posgrado en beneficio del desarrollo nacional.				
Definición o descripción	Mide el cambio porcentual en el monto total de los apoyos otorgados por instituciones con convenio a los acreditados del FIDERH en el año t, respecto al año t-1.				
Nivel de desagregación	Nacional	Periodicidad o frecuencia de medición	Anual		
Tipo	Estratégico	Acumulado o periódico	Periódico		
Unidad de medida	Porcentaje	Periodo de recolección de los datos	Enero-diciembre		
Dimensión	Eficiencia	Disponibilidad de la información	Diciembre		
Tendencia esperada	Ascendente	Unidad responsable de reportar el avance	Ramo 38 Consejo Nacional de Ciencia y Tecnología 91O Fondo para el Desarrollo de Recursos Humanos		
Método de cálculo	((Monto total de los apoyos por convenio en el año t/Monto total de los apoyos por convenio en el año t-1)-1) *100				
Observaciones					
APLICACIÓN DEL MÉTODO DE CÁLCULO PARA LA OBTENCIÓN DE LA LÍNEA BASE					
Nombre variable 1	Monto total de los apoyos por convenio en el año t	Valor variable 1	42.50	Fuente de información variable 1	Registros Administrativos de la Oficina de Evaluación de Financiamiento.
Nombre variable 2	Monto total de los apoyos por convenio en el año t-1	Valor variable 2	43.23	Fuente de información variable 2	Registros Administrativos de la Oficina de Evaluación de Financiamiento.
Sustitución en método de cálculo	-1.69 = ((42.50/43.23)-1) *100				
VALOR DE LÍNEA BASE Y METAS					
Línea base			Nota sobre la línea base		
Valor	-1.69%				
Año	2022				
Meta 2024			Nota sobre la meta 2024		
5.01%			Un valor observado por arriba de la meta se considera favorable respecto del cumplimiento del objetivo estratégico. Se estableció la meta 2024 con base en el monto promedio de apoyos otorgados a los acreditados por concepto de convenio.		
SERIE HISTÓRICA DE LA META PARA EL BIENESTAR O PARÁMETRO					
2018	2019	2020	2021		
4.17%	3.66%	-1.29%	19.22%		
METAS INTERMEDIAS					
2022	2023	2024			
-1.69%	5.00%	5.01%			

Parámetro 1 del Objetivo prioritario 3

ELEMENTOS DE META PARA EL BIENESTAR O PARÁMETRO					
Nombre	3.2 Monto total de los apoyos para los acreditados del FIDERH generados mediante convenio institucional con universidades.				
Objetivo prioritario	Fomentar el establecimiento de alianzas interinstitucionales entre el FIDERH y actores estratégicos para favorecer a estudiantes de posgrado en beneficio del desarrollo nacional.				
Definición o descripción	Mide el monto total de los apoyos que reciben los acreditados del FIDERH por concepto de convenios institucionales establecidos entre el FIDERH y universidades.				
Nivel de desagregación	Nacional	Periodicidad o frecuencia de medición	Anual		
Tipo	Gestión	Acumulado o periódico	Periódico		
Unidad de medida	Millones de pesos	Periodo de recolección de los datos	Enero-diciembre		
Dimensión	Economía	Disponibilidad de la información	Diciembre		
Tendencia esperada	Ascendente	Unidad responsable de reportar el avance	Ramo 38 Consejo Nacional de Ciencia y Tecnología 910 Fondo para el Desarrollo de Recursos Humanos		
Método de cálculo	Monto total de apoyos por convenio en el año t				
Observaciones					
APLICACIÓN DEL MÉTODO DE CÁLCULO PARA LA OBTENCIÓN DE LA LÍNEA BASE					
Nombre variable 1	Monto total de los apoyos por convenio en el año t	Valor variable 1	42.50	Fuente de información variable 1	Registros Administrativos de la Oficina de Evaluación de Financiamiento.
Sustitución en método de cálculo	42.50				
VALOR DE LÍNEA BASE Y METAS					
Línea base			Nota sobre la línea base		
Valor	42.50				
Año	2022				
Meta 2024			Nota sobre la meta 2024		
50					
SERIE HISTÓRICA DEL PARÁMETRO					
2018	2019	2020	2021		
35.4	36.7	36.3	43.2		
METAS INTERMEDIAS					
2022	2023	2024			
42.50	47.6	50			

Parámetro 2 del Objetivo prioritario 3

ELEMENTOS DE META PARA EL BIENESTAR O PARÁMETRO					
Nombre	3.3 Número de convenios interinstitucionales formalizados entre el FIDERH y universidades.				
Objetivo prioritario	Fomentar el establecimiento de alianzas interinstitucionales entre el FIDERH y actores estratégicos para favorecer a estudiantes de posgrado en beneficio del desarrollo nacional.				
Definición o descripción	Mide el número de convenios interinstitucionales que el FIDERH mantiene con universidades.				
Nivel de desagregación	Mundial	Periodicidad o frecuencia de medición	Anual		
Tipo	Gestión	Acumulado o periódico	Periódico		
Unidad de medida	Convenio	Periodo de recolección de los datos	Enero-diciembre		
Dimensión	Eficiencia	Disponibilidad de la información	Diciembre		
Tendencia esperada	Ascendente	Unidad responsable de reportar el avance	Ramo 38 Consejo Nacional de Ciencia y Tecnología 910 Fondo para el Desarrollo de Recursos Humanos		
Método de cálculo	Número de convenios anuales vigentes entre el FIDERH e instituciones en el año t.				
Observaciones	t toma el valor de 2022, 2023 y 2024				
APLICACIÓN DEL MÉTODO DE CÁLCULO PARA LA OBTENCIÓN DE LA LÍNEA BASE					
Nombre variable 1	Número de convenios entre el FIDERH e instituciones en el año t	Valor variable 1	150	Fuente de información variable 1	Registros Administrativos de la Oficina de Evaluación de Financiamiento.
Sustitución en método de cálculo	150				
VALOR DE LÍNEA BASE Y METAS					
Línea base			Nota sobre la línea base		
Valor	150				
Año	2022				
Meta 2024			Nota sobre la meta 2024		
157					
SERIE HISTÓRICA DE LA META PARA EL BIENESTAR O PARÁMETRO					
2018	2019	2020	2021		
138	142	144	148		
METAS INTERMEDIAS					
2022	2023	2024			
150	154	157			

Meta para el bienestar del Objetivo prioritario 4

ELEMENTOS DE META PARA EL BIENESTAR O PARÁMETRO					
Nombre	4.1 Porcentaje de Cartera Vencida				
Objetivo prioritario	Mantener una baja proporción de cartera vencida respecto a la cartera total en administración del FIDERH para incrementar los recursos disponibles para el otorgamiento de crédito educativo a un mayor número de estudiantes de nacionalidad mexicana de posgrado en favor del bienestar social.				
Definición o descripción	Mide el porcentaje de cartera vencida respecto al monto de la cartera total en administración de FIDERH en el año t.				
Nivel de desagregación	Nacional	Periodicidad o frecuencia de medición	Anual		
Tipo	Estratégico	Acumulado o periódico	Periódico		
Unidad de medida	Porcentaje	Periodo de recolección de los datos	Enero-diciembre		
Dimensión	Eficacia	Disponibilidad de la información	Diciembre		
Tendencia esperada	Ascendente	Unidad responsable de reportar el avance	Ramo 38 Consejo Nacional de Ciencia y Tecnología 910 Fondo para el Desarrollo de Recursos Humanos		
Método de cálculo	$(\text{monto de la cartera vencida en el año } t / \text{monto de la cartera total en administración en el año } t) * 100$				
Observaciones					
APLICACIÓN DEL MÉTODO DE CÁLCULO PARA LA OBTENCIÓN DE LA LÍNEA BASE					
Nombre variable 1	Monto de la cartera vencida en el año t	Valor variable 1	13.33	Fuente de información variable 1	Registros Administrativos de la Oficina de Análisis y Recuperación de Cartera.
Nombre variable 2	Monto de la cartera total en administración en el año t	Valor variable 2	1,301.37	Fuente de información variable 2	Registros Administrativos de la Oficina de Análisis y Recuperación de Cartera.
Sustitución en método de cálculo	$1.02 = (13.33/1301.37) * 100$				
VALOR DE LÍNEA BASE Y METAS					
Línea base			Nota sobre la línea base		
Valor	1.02%				
Año	2022				
Meta 2024			Nota sobre la meta 2024		
1.61%			Un valor observado por arriba de la meta se considera desfavorable respecto del cumplimiento del Objetivo prioritario. Se estableció la meta 2024 con base en el incremento esperado en la cartera total en administración.		
SERIE HISTÓRICA DE LA META PARA EL BIENESTAR O PARÁMETRO					
2018	2019	2020	2021		
1.30%	1.07%	1.22%	1.10%		
METAS INTERMEDIAS					
2022	2023	2024			
1.02%	1.60%	1.61%			

Parámetro 1 del Objetivo prioritario 4

ELEMENTOS DE META PARA EL BIENESTAR O PARÁMETRO					
Nombre	4.2 Monto de cartera vencida en administración del FIDERH				
Objetivo prioritario	Mantener una baja proporción de cartera vencida respecto a la cartera total en administración del FIDERH para incrementar los recursos disponibles para el otorgamiento de crédito educativo a un mayor número de estudiantes de nacionalidad mexicana de posgrado en favor del bienestar social.				
Definición o descripción	Mide el monto total de la cartera vencida que se encuentra en administración del FIDEHR en el año t.				
Nivel de desagregación	Nacional	Periodicidad o frecuencia de medición	Anual		
Tipo	Gestión	Acumulado o periódico	Periódico		
Unidad de medida	Millones de pesos	Periodo de recolección de los datos	Enero-diciembre		
Dimensión	Economía	Disponibilidad de la información	Diciembre		
Tendencia esperada	Descendente	Unidad responsable de reportar el avance	Ramo 38 Consejo Nacional de Ciencia y Tecnología 910 Fondo para el Desarrollo de Recursos Humanos		
Método de cálculo	Monto de cartera vencida en administración del FIDERH en el año t = suma (monto de los pagos vencidos de acreditados en el año t)				
Observaciones					
APLICACIÓN DEL MÉTODO DE CÁLCULO PARA LA OBTENCIÓN DE LA LÍNEA BASE					
Nombre variable 1	Monto de los pagos vencidos de acreditados en el año t	Valor variable 1	13.33	Fuente de información variable 1	Registros Administrativos de la Oficina de Análisis y Recuperación de Cartera.
Sustitución en método de cálculo	13.33				
VALOR DE LÍNEA BASE Y METAS					
Línea base			Nota sobre la línea base		
Valor	13.33				
Año	2022				
Meta 2024			Nota sobre la meta 2024		
12.70					
SERIE HISTÓRICA DEL PARÁMETRO					
2018	2019	2020	2021		
14.17	12.28	13.67	12.87		
METAS INTERMEDIAS					
2022	2023	2024			
13.33	12.75	12.70			

Parámetro 2 del Objetivo prioritario 4

ELEMENTOS DE META PARA EL BIENESTAR O PARÁMETRO					
Nombre	4.3 Número de créditos en administración de cartera del FIDERH				
Objetivo prioritario	Mantener una baja proporción de cartera vencida respecto a la cartera total en administración del FIDERH para incrementar los recursos disponibles para el otorgamiento de crédito educativo a un mayor número de estudiantes de nacionalidad mexicana de posgrado en favor del bienestar social.				
Definición o descripción	Mide el número de créditos que se encuentran en administración como parte de la cartera del FIDERH.				
Nivel de desagregación	Nacional	Periodicidad o frecuencia de medición	Anual		
Tipo	Gestión	Acumulado o periódico	Acumulado		
Unidad de medida	Créditos en cartera	Periodo de recolección de los datos	Enero-diciembre		
Dimensión	Eficiencia	Disponibilidad de la información	Diciembre		
Tendencia esperada	Ascendente	Unidad responsable de reportar el avance	Ramo 38 Consejo Nacional de Ciencia y Tecnología 910 Fondo para el Desarrollo de Recursos Humanos		
Método de cálculo	Número de créditos en administración de cartera del FIDERH en el año t.				
Observaciones					
APLICACIÓN DEL MÉTODO DE CÁLCULO PARA LA OBTENCIÓN DE LA LÍNEA BASE					
Nombre variable 1	Número de créditos en administración de cartera del FIDERH en el año t	Valor variable 1	7,129	Fuente de información variable 1	Registros Administrativos de la Oficina de Análisis y Recuperación de Cartera.
Sustitución en método de cálculo	7,129				
VALOR DE LÍNEA BASE Y METAS					
Línea base			Nota sobre la línea base		
Valor	7,129				
Año	2022				
Meta 2024			Nota sobre la meta 2024		
7,160					
SERIE HISTÓRICA DE LA META PARA EL BIENESTAR O PARÁMETRO					
2018	2019	2020	2021		
6,839	7,083	6,889	7,013		
METAS INTERMEDIAS					
2022	2023	2024			
7,129	7,130	7,160			

9.- Epílogo: Visión hacia el futuro

Como parte de la estrategia integral de FIDERH para impulsar la formación y actualización de especialistas de alto nivel en investigación científica, humanística, tecnológica y socioeconómica, a través del otorgamiento de créditos educativos en beneficio del país, se desarrollaron estrategias con una visión de mediano y largo plazo, que permitirán incentivar el otorgamiento de créditos para posgrados, abatir las brechas existentes en la asignación de créditos educativos y apoyar la incorporación de grupos subrepresentados.

Como consecuencia de las estrategias que el FIDERH está implementando se prevé que a partir de 2024 el estudiantado mexicano que desee solicitar un crédito educativo en el FIDERH contará con condiciones de mayor inclusión y serán receptores de más y mejores beneficios asociados con su crédito, gracias a las acciones de promoción que se realizan y al establecimiento de un mayor número de convenios de colaboración interinstitucional entre el FIDERH e instituciones con objetivos afines, asimismo, el FIDERH mantendrá los altos niveles de calidad en el servicio que lo han caracterizado en los últimos años.

Las cuatro estrategias que el FIDERH implementa con visión de largo plazo y cuyo alcance se prevé que tenga efectos positivos hasta el 2040, son las siguientes:

- I. **Inclusión.** La visión hacia el futuro de FIDERH se centra en la creación de más y mejores oportunidades para todos los estudiantes que desean continuar su preparación profesional a través de un posgrado. De esta forma, se realizarán esfuerzos para que, en los próximos 20 años, crezca el número de créditos educativos otorgados entre aquellos estudiantes de excelencia académica que desean estudiar un posgrado, pero que no se encuentran dentro de las principales regiones de desarrollo educativo del país o que pertenecen a grupos históricamente subrepresentados dentro del grupo de estudiantes de posgrado. Asimismo, se fomentará el establecimiento de políticas de equidad e inclusión como parte de los nuevos convenios que se establezcan entre el FIDERH y las universidades, tanto nacionales como extranjeras.
- II. **Promoción.** Se fortalecerán las acciones de promoción enfocadas a incrementar el alcance de la difusión del crédito educativo del FIDERH entre los estudiantes de nacionalidad mexicana. El fortalecimiento de estas actividades resultará, por un lado, en un mayor interés por parte de los estudiantes para realizar un posgrado y solicitar el crédito educativo y, por otro lado, les facilitará información que les ayude a decidir sobre el programa y lugar de sus estudios. Adicionalmente, las actividades de promoción que realiza el FIDERH cuentan con un importante componente en materia de perspectiva de género; actualmente cerca del 50% de los créditos educativos son otorgados a mujeres.
- III. **Convenios.** Los esfuerzos de promoción e inclusión que lleva a cabo FIDERH se fortalecerán a través de colaboraciones cercanas con instituciones de educación superior. De esta forma, el FIDERH mantiene convenios con diversas universidades e instituciones que potencian, a través de beneficios adicionales, las ventajas del crédito educativo. Resulta fundamental fortalecer los vínculos ya existentes con estas instituciones para incrementar los beneficios que reciben las y los acreditados del FIDERH. Por otro lado, se deberá incrementar el número de convenios para que cada vez existan más y mejores opciones de programas de calidad de posgrado que sean accesibles para estudiantes de nacionalidad mexicana.
- IV. **Servicio.** FIDERH siempre se ha caracterizado por mantener una filosofía de alta calidad en el servicio que proporciona. Con la finalidad de incrementar la competitividad del crédito FIDERH entre los estudiantes de posgrado, este componente debe mantenerse y reforzarse en el futuro, ya que únicamente a través de altos estándares de calidad en servicio, se podrán conseguir los objetivos de mediano y largo plazo planteados en este Programa Institucional.

El presente Programa institucional a 2024 del Fondo para el Desarrollo de Recursos Humanos permitirá a este instrumento de política pública del Estado Mexicano seguir cumpliendo con su:

Misión

Colaborar mediante el otorgamiento de crédito en la formación de recursos humanos altamente calificados para beneficio de México.

Y hacer realidad su:

Visión a 2024

Contar con reconocimiento nacional como la mejor alternativa de crédito educativo en beneficio del mayor número posible de mexicanas y mexicanos, mediante el mejor aprovechamiento de los recursos.

Visión a 2040

Contar con reconocimiento nacional e internacional como una de las mejores alternativas de crédito educativo por parte de la comunidad estudiantil en México, así como por instituciones de educación superior alrededor del mundo.

Ciudad de México, a 30 de mayo de 2023.- BANCO DE MÉXICO, EN SU CARÁCTER DE FIDUCIARIO EN EL FONDO PARA EL DESARROLLO DE RECURSOS HUMANOS.- Delegado Fiduciario General, Mtro. **Luis Rodrigo Saldaña Arellano**.- Rúbrica.- Delegado Fiduciario Especial, Mtro. **Santiago Ardavín Ituarte**.- Rúbrica.