

SECRETARÍA DE INFRAESTRUCTURA, COMUNICACIONES Y TRANSPORTES

DECLARATORIA de utilidad pública relativa a las superficies de 2,507.3470 metros cuadrados y 2,926.6894 metros cuadrados, ubicadas en los municipios de Tultepec y Tultitlán, respectivamente, en el Estado de México, para la construcción de los puentes vehiculares denominados Canal de Castera y Prado Sur.

Al margen un sello con el Escudo Nacional, que dice: Estados Unidos Mexicanos.- COMUNICACIONES.- Secretaría de Infraestructura, Comunicaciones y Transportes.

JORGE NUÑO LARA, Secretario de Infraestructura, Comunicaciones y Transportes, con fundamento en lo dispuesto por el segundo párrafo del artículo 27 de la Constitución Política de los Estados Unidos Mexicanos, en ejercicio de la facultad que me confieren los artículos 2o., fracción I, 26 y 36, fracción XXI, de la Ley Orgánica de la Administración Pública Federal; 1o., fracciones II, III Bis y XII, 2o., y 3o., de la Ley de Expropiación; 25 de la Ley Reglamentaria del Servicio Ferroviario; 22 de la Ley de Caminos, Puentes y Autotransporte Federal y 1o., 3o., 4o., y 5o., fracción XXIII del Reglamento Interior de la Secretaría de Comunicaciones y Transportes, de conformidad con lo dispuesto en el artículo segundo transitorio del Decreto por el que se reforman diversas disposiciones de la Ley Orgánica de la Administración Pública Federal, publicado en el Diario Oficial de la Federación el 20 de octubre de 2021, y

CONSIDERANDO

Que conforme a las directrices del Plan Nacional de Desarrollo 2019-2024, se llevó a cabo la construcción del Aeropuerto Internacional Civil y Militar "General Felipe Ángeles", en la Base Aérea Militar de Santa Lucía, ubicada en el municipio de Zumpango, Estado de México, como una obra de infraestructura aeroportuaria encaminada a conformar una triada de terminales aéreas con el Aeropuerto Internacional de la Ciudad de México y el Aeropuerto Internacional de Toluca, Estado de México. Esta situación demuestra el interés social de la instalación aérea, debido a que permitirá la prestación del servicio público de aeropuertos con un contenido social en beneficio de la población en general, lo que contribuirá al desarrollo de la industria aeroportuaria del país a través de la eficiente y eficaz administración de los recursos humanos, materiales, financieros, así como de tecnologías de la información;

Que para efectos de garantizar la conectividad desde y hacia el Aeropuerto Internacional Civil y Militar "General Felipe Ángeles", diversas dependencias y entidades de la Administración Pública Federal, en el marco de sus respectivas competencias, participan en colaboración interinstitucional para la conectividad intermodal del citado aeródromo, mediante la construcción, modernización y ampliación de vialidades de interconexión con el aeropuerto, tales como la ampliación de la línea 1 del Tren Suburbano, la construcción de estaciones de pasajeros, así como la construcción de puentes vehiculares superiores;

Que la Secretaría de Infraestructura, Comunicaciones y Transportes, tiene a su cargo el proyecto de ampliación de la línea 1 del Tren Suburbano de la estación Lechería a Santa Lucía, en una extensión de 23 kilómetros de doble vía electrificada, que contará con seis estaciones intermedias y la estación terminal aeropuerto pasando por Nextlalpan y Centros de Transferencia Modal en cada estación, puentes vehiculares y pasos peatonales, lo que permitirá contar con un servicio ferroviario de transporte masivo de pasajeros, eléctrico, competitivo, eficiente y seguro, que reducirá los costos y tiempo de recorrido de personas que viajen de la Zona Metropolitana del Valle de México al Aeropuerto Internacional Civil y Militar "General Felipe Ángeles" y viceversa; disminuirá los accidentes y contaminación ambiental en la zona, por tratarse de un medio de transporte eléctrico, además de impulsar el desarrollo urbano, dando como resultado un mayor bienestar social a los habitantes de la región;

Que la ampliación del trazo de la línea 1 del Tren Suburbano se ubica en el Estado de México, sobre los municipios de Tultitlán, Tultepec, Nextlalpan, Zumpango y Tecámac en la parte más próxima al Aeropuerto Internacional Civil y Militar "General Felipe Ángeles", el cual estará confinado por tratarse de un sistema de tren suburbano de alta velocidad, eléctrico en su totalidad por lo que para proteger los trenes de pasajeros, así como a los peatones y vehículos de las poblaciones aledañas al sistema, se prevé el confinamiento mediante malla ciclónica a todo lo largo, lo que obliga a que los cruces vehiculares y peatonales sean mediante pasos superiores;

Que la movilidad vehicular y peatonal existente en la zona, en específico al cruce con la vía férrea, se logra actualmente a través de cruces a nivel que están en operación y son regulares, los cuales se mantendrán y mejorarán operativamente gracias a la construcción de 9 puentes vehiculares distribuidos a lo largo del trazo del tren, denominados “Avenida Uno”, “Lago de Guadalupe”, “Mariano Matamoros”, “San Pablito”, “San Pablo de las Salinas”, “Prado Sur”, “Canal de Castera”, “Cajiga” y “Nextlalpan”; los cuales estarán conformados por una estructura convencional, cimentación y subestructura de concreto reforzado, superestructura de acero, así como superficie de rodamiento y señalización adecuada, teniendo como principales características la implementación de 2 carriles por sentido para el cruce vehicular;

Que el Gobierno Federal por conducto de la Secretaría de Infraestructura, Comunicaciones y Transportes, está llevando a cabo la adquisición de los terrenos necesarios para la construcción del Puente Vehicular “Canal de Castera”, importante para la conectividad entre el centro de Tultepec y la comunidad San Antonio Xahuento en el mismo municipio, con la Avenida Recursos Hidráulicos, la cual a su vez conecta los municipios de Nextlalpan y Tultitlán y Puente Vehicular “Prado Sur”, indispensable para la conectividad entre la comunidad San Antonio Xahuento en Tultepec, el Conjunto Habitacional Portal II y La Chinampa con la zona Oriente del municipio de Tultitlán, específicamente con el Pueblo de San Pablo de las Salinas así como con la Avenida Recursos Hidráulicos, la cual a su vez conecta los municipios de Nextlalpan y Tultitlán Zona Centro;

Que de conformidad con la Ley Reglamentaria del Servicio Ferroviario, la Ley de Caminos, Puentes y Autotransporte Federal y la Ley de Expropiación, es de utilidad pública la construcción, conservación y mantenimiento de las vías férreas y de los caminos y puentes federales;

Que la Dirección General de Desarrollo Ferroviario y Multimodal de la Secretaría de Infraestructura, Comunicaciones y Transportes, realizó los dictámenes técnicos y proyectos mediante los que determinó que los terrenos objeto de la presente declaratoria, ubicados en los municipios de Tultitlán y Tultepec, Estado de México, son los más apropiados e idóneos para la construcción, conservación y mantenimiento de los puentes vehiculares denominados “Canal de Castera” y “Prado Sur”, en virtud de que, por su ubicación geográfica, reúnen las características específicas que se requieren para ese tipo de infraestructura, con lo que se acredita la utilidad pública para la adquisición de los terrenos objeto de esta declaratoria;

Que la Unidad de Asuntos Jurídicos en coordinación con la Dirección General de Desarrollo Ferroviario y Multimodal de la Secretaría de Infraestructura, Comunicaciones y Transportes, integró el expediente de expropiación número 01/MEX/2023, en el cual constan los elementos técnicos que acreditan la idoneidad de los bienes materia de la presente declaratoria, para atender la causa de utilidad pública, como son, entre otros, estudios fotogramétricos, anteproyecto y proyecto constructivo realizados sobre los terrenos que por su ubicación son indispensables para construir los puentes vehiculares denominados “Canal de Castera” y “Prado Sur”, y que conforme a las constancias que obran agregadas en el referido expediente de expropiación se deduce que los inmuebles que se pretenden adquirir tienen la naturaleza jurídica de propiedad privada, y

Que en virtud de que se cumple con la causa de utilidad pública, consistente en la construcción, conservación y mantenimiento de puentes y sus obras complementarias, y a fin de atender la necesidad de interés general que debe ser satisfecha de manera prioritaria es indispensable la construcción de obras como los puentes vehiculares que además de formar parte de la infraestructura y ampliación de la Línea 1 del Tren Suburbano Lechería-AIFA, es necesaria para garantizar la conectividad de las poblaciones aledañas a la zona, he tenido a bien expedir la siguiente:

DECLARATORIA

PRIMERO. Se declara de utilidad pública la construcción de los puentes vehiculares denominados “Canal de Castera” en el municipio de Tultepec y “Prado Sur”, en el municipio de Tultitlán, Estado de México, en los inmuebles con superficie total de 2,507.3470 m², y 2,926.6894 m², respectivamente, y cuyos datos de localización con coordenadas UTM, son los siguientes:

PUENTE SUPERIOR VEHICULAR DENOMINADO “CANAL DE CASTERA”, con superficie de 2,507.3470 m², ubicado en el municipio de Tultepec, Estado de México, comprendido en 4 fracciones:

FRACCIÓN I. 1,970.329 metros cuadrados.

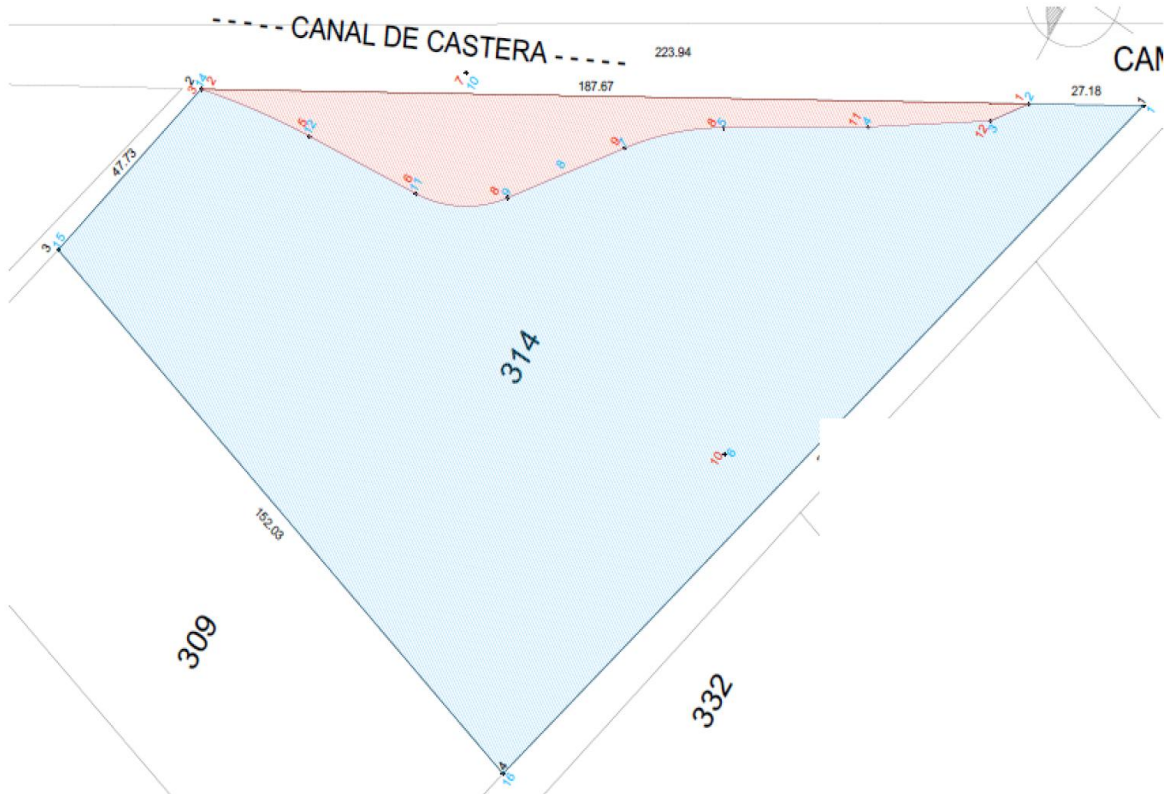

CUADRO DE CONSTRUCCION SUP. AFECTACION DDV						
LADO		RUMBO	DISTANCIA	V	COORDENADAS	
EST	PV				Y	X
				1	2,177,081.2034	490,709.0029
1	2	N 30°36'14.31" W	196.669	2	2,177,250.4780	490,608.8783
2	3	N 76°07'49.46" W	0.062	3	2,177,250.4929	490,608.8179
3	5	S 10°39'32.90" E CENTRO DE CURVA DELTA = 08°53'11.94" RADIO = 177.847	27.557	5 4	2,177,223.4118 2,177,204.1557	490,613.9150 490,437.1139
			LONG. CURVA = 27.584 SUB.TAN = 13.820			
5	6	S 06°12'56.93" E	27.954	6	2,177,195.6224	490,616.9416
6	8	S 29°09'05.78" E CENTRO DE CURVA DELTA = 45°52'17.70" RADIO = 28.000	21.823	8 7	2,177,176.5635 2,177,198.6540	490,627.5722 490,644.7770
			LONG. CURVA = 22.417 SUB.TAN = 11.848			
8	9	S 51°55'24.75" E	29.671	9	2,177,158.2650	490,650.9288
9	11	S 41°50'39.50" E CENTRO DE CURVA DELTA = 20°9'30.50" RADIO = 68.144	23.852	11 10	2,177,140.4963 2,177,104.6225	490,666.8406 490,608.9033
			LONG. CURVA = 23.975 SUB.TAN = 12.113			
11	12	S 31°45'54.25" E	34.436	12	2,177,111.2187	490,684.9688
12	13	S 33°59'23.04" E	29.102	13	2,177,087.0894	490,701.2380
13	1	S 52°50'14.20" E	9.744	1	2,177,081.2034	490,709.0029
SUPERFICIE = 1,970.329 m2						

FRACCIÓN II. 40.815 metros cuadrados.

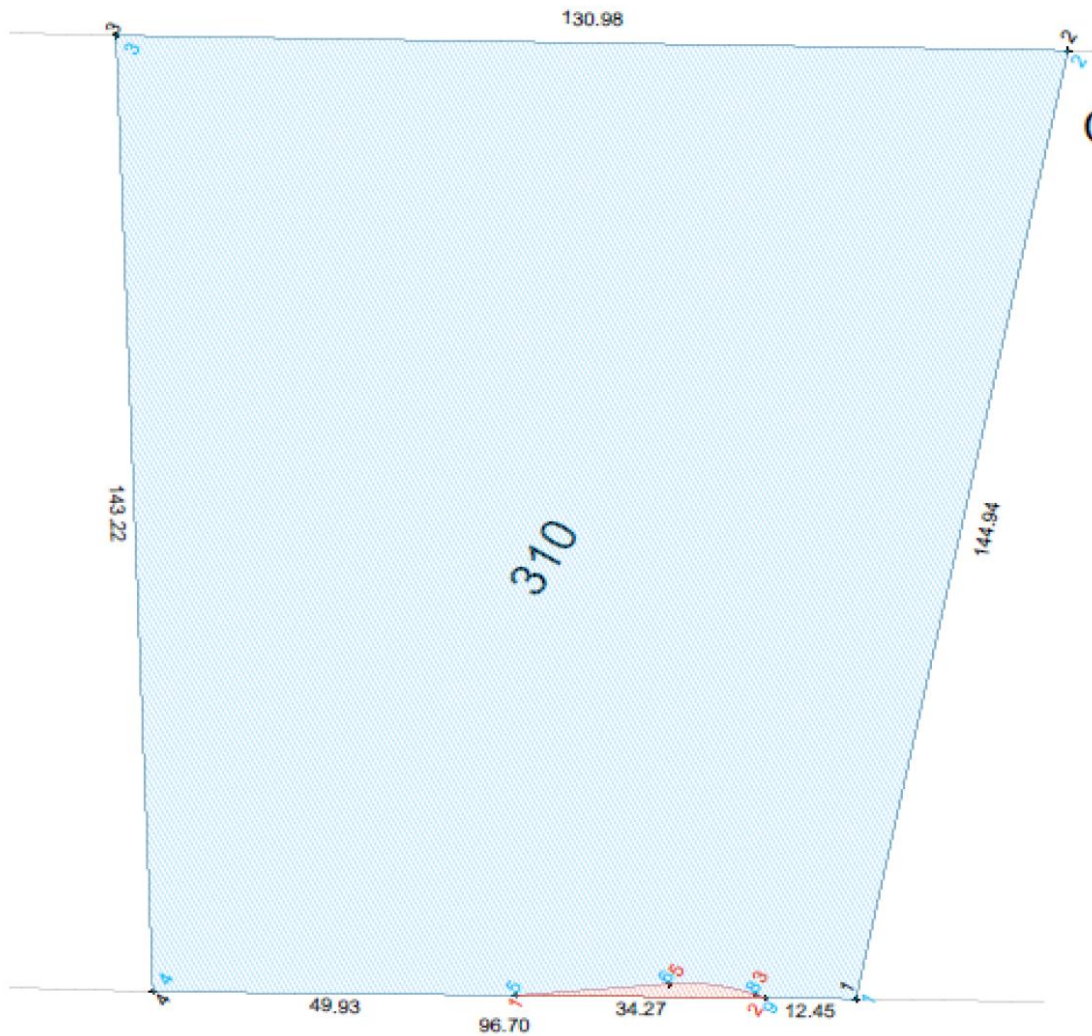

CUADRO DE CONSTRUCCION SUP. AFECTACIÓN DDV						
LADO		RUMBO	DISTANCIA	V	COORDENADAS	
EST	PV				Y	X
				1	2,177,232.1876	490,654.9251
1	2	S 30°51'49.22" E	34.271	2	2,177,202.7695	490,672.5061
2	3	N 11°12'56.93" W	1.357	3	2,177,204.1002	490,672.2423
3	5	N 23°42'56.93" W CENTRO DE CURVA DELTA = 25°0'0.00" RADIO = 28.000	12.121	5 4	2,177,215.1972 2,177,198.6540	490,667.3673 490,644.7770
5	1	N 36°12'56.93" W	21.059	1	2,177,232.1876	490,654.9251
LONG. CURVA = 12.217 SUB.TAN = 6.207						
SUPERFICIE = 40.815 m2						

FRACCIÓN III. 457.503 metros cuadrados.

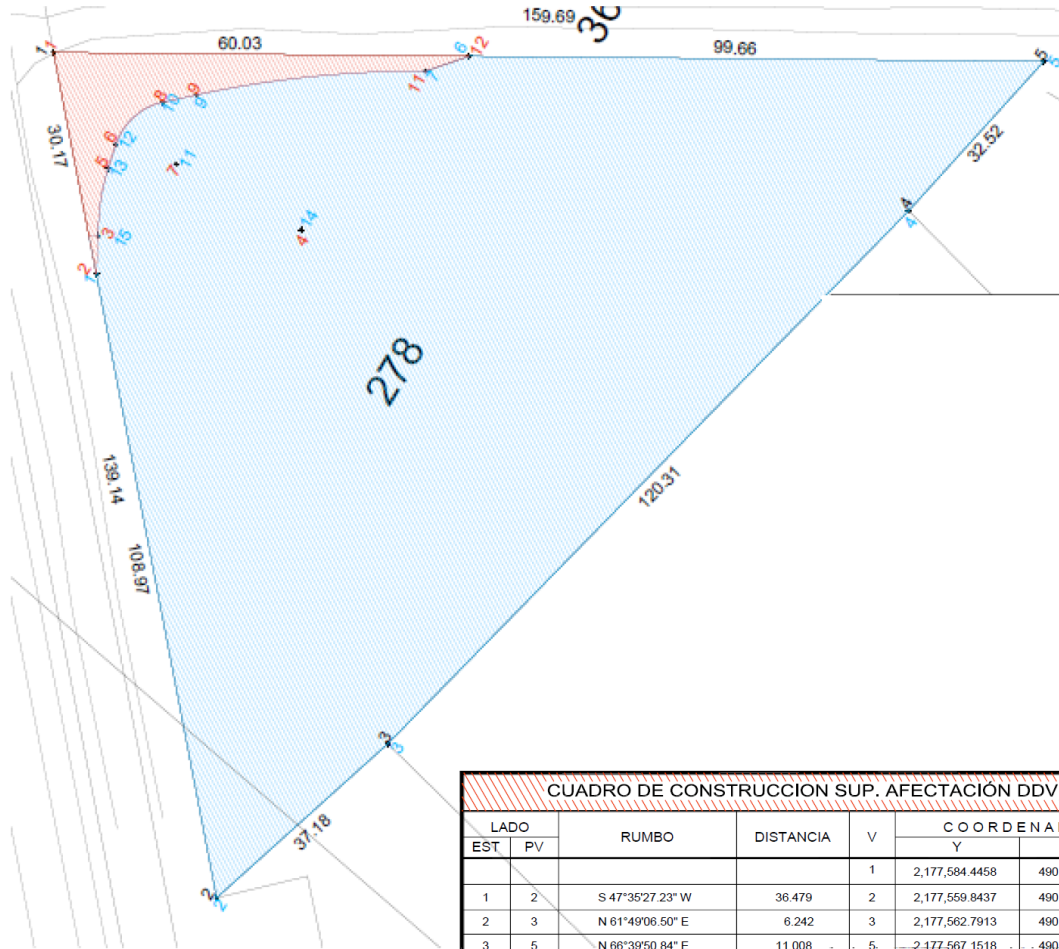

CUADRO DE CONSTRUCCIÓN SUP. AFECTACIÓN DDV						
LADO		RUMBO	DISTANCIA	V	COORDENADAS	
EST	PV				Y	X
1	2	S 47°35'27.23" W	36.479	2	2,177,584.4458	490,411.2136
2	3	N 61°49'06.50" E	6.242	3	2,177,562.7913	490,389.7811
3	5	N 66°39'50.84" E CENTRO DE CURVA DELTA = 19°22'53.81" RADIO = 32.697	11.008	5. 4	2,177,567.1518 2,177,535.3775	490,399.8885 490,407.6020
5	6	N 76°21'17.74" E	3.985	6	2,177,568.0920	490,403.7613
6	8	S 73°40'49.60" E CENTRO DE CURVA DELTA = 59°55'45.33" RADIO = 10.250	10.239	8. 7	2,177,565.2148 2,177,558.1313	490,413.5878 490,406.1794
8	9	S 43°42'56.93" E	5.519	9	2,177,561.2261	490,417.4017
9	11	S 37°27'56.93" E CENTRO DE CURVA DELTA = 12°30'0.00" RADIO = 170.795	37.188	11. ?	2,177,531.7096 2,177,443.1929	490,440.0225 490,293.9552
11	12	S 50°22'42.14" E	7.411	12	2,177,526.9837	490,445.7307
12	1	N 30°59'34.71" W	67.032	1	2,177,584.4458	490,411.2136
SUPERFICIE = 457.503 m2						

FRACCIÓN IV. 38.700 metros cuadrados.

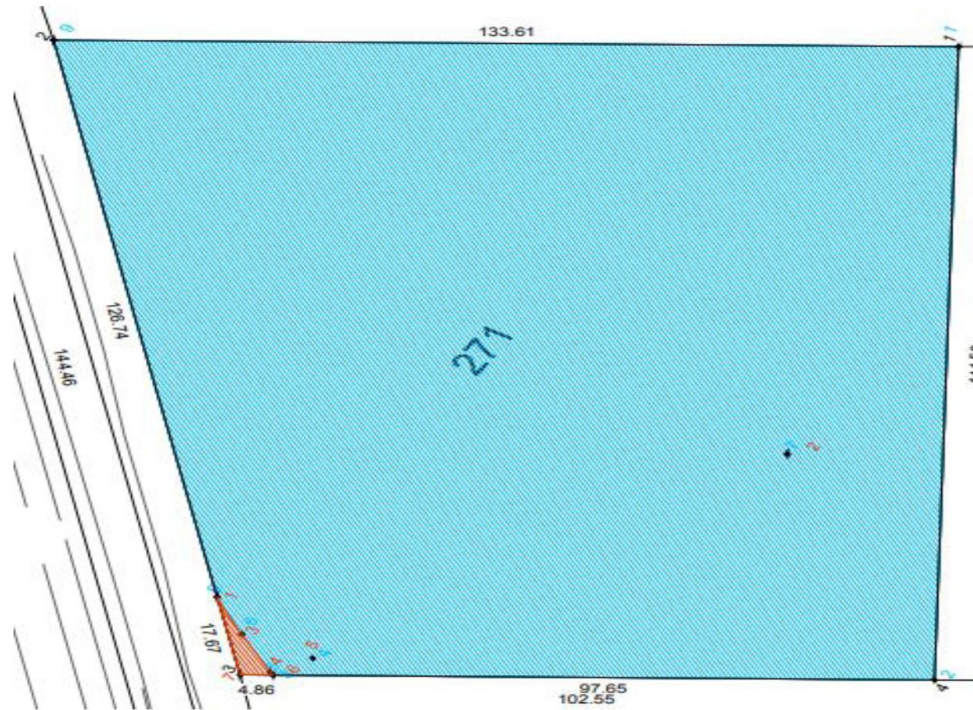

CUADRO DE CONSTRUCCION SUP. AFECTACIÓN DDV						
LADO	ESTPV	RUMBO	DISTANCIA	V	COORDENADAS	
					Y	X
				1	2,177,616.9976	490,447.1238
1	3	S 34°49'35.49" W CENTRO DE CURVA DELTA = 05°44'50.82" RADIO = 89.993	9.024	3	2,177,609.5903	490,441.9704
				2	2,177,561.9641	490,518.3281
3	4	S 31°57'10.08" W	9.487	4	2,177,601.5409	490,436.9499
4	6	S 28°54'44.45" W CENTRO DE CURVA DELTA = 06°4'51.26" RADIO = 7.000	0.743	6	2,177,600.8909	490,436.5908
				5	2,177,597.8363	490,442.8893
6	7	N 30°51'30.37" W	4.862	7	2,177,605.0645	490,434.0971
7	1	N 47°30'32.14" E	17.666	1	2,177,616.9976	490,447.1238
SUPERFICIE = 38.700 m2						

PUENTE SUPERIOR VEHICULAR DENOMINADO "PRADO SUR", con superficie de 2,926.6894 m², ubicado en el Municipio de Tultitlán, Estado de México, comprendido en 2 fracciones:

FRACCIÓN I. 2,007.3624 metros cuadrados.

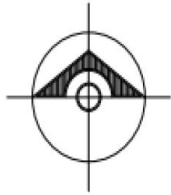

CUADRO DE CONSTRUCCION SUPERFICIE DE AFECTACION						
LADO EST	PV	RUMBO	DISTANCIA	V	COORDENADAS	
					Y	X
				1	2,176,423.7044	488,728.0415
1	2	N 04°3'12.33" E	17.343	2	2,176,441.0002	488,729.3177
2	4	N 55°42'49.57" E CENTRO DE CURVA DELTA = 102°45'31.98" RADIO = 16.688	26.077	4	2,176,455.6902	488,750.8635
		LONG. CURVA = 29.930 SUB.TAN. = 20.690		3	2,176,439.7390	488,745.9584
4	5	S 72°58'19.38" E	64.614	5	2,176,436.7687	488,812.6450
5	6	S 12°11'45.63" W	10.370	6	2,176,426.6330	488,810.4544
6	7	N 73°59'18.44" W	1.142	7	2,176,426.9481	488,809.3565
7	8	S 86°25'49.12" W	24.642	8	2,176,425.4138	488,784.7625
8	9	S 87°18'21.65" W CENTRO DE CURVA DELTA = 18°48.41" RADIO = 157.853	49.628	10	2,176,423.0908	488,735.3931
		LONG. CURVA = 49.628 SUB.TAN. = 25.020		9	2,176,579.9668	488,752.7499
10	11	S 87°18'21.65" W	4.710	11	2,176,422.8695	488,730.6887
11	1	N 72°29'38.71" W	2.776	1	2,176,423.7044	488,728.0415
SUPERFICIE = 2,007.3624 m ²						

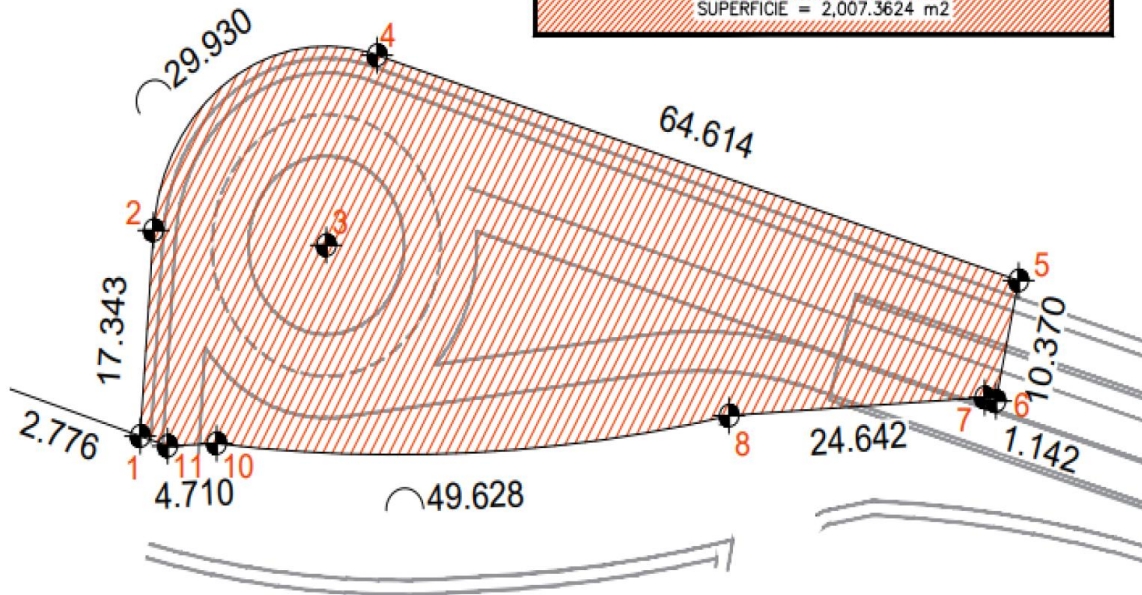

FRACCIÓN II. 919.3270 metros cuadrados.

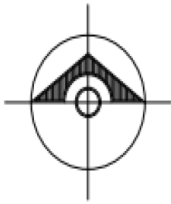

CUADRO DE CONSTRUCCION SUPERFICIE DE AFECTACION						
LADO		RUMBO	DISTANCIA	V	COORDENADAS	
EST	PV				Y	X
				1	2,176,426.6330	488,810.4544
1	2	N 12°1'45.63" E	10.370	2	2,176,436.7687	488,812.6450
2	3	S 72°58'19.38" E	97.358	3	2,176,408.2585	488,905.7353
3	4	S 16°21'45.95" W	8.620	4	2,176,399.9878	488,903.3069
4	1	N 73°59'18.44" W	96.600	1	2,176,426.6330	488,810.4544

SUPERFICIE = 919.3270 m2

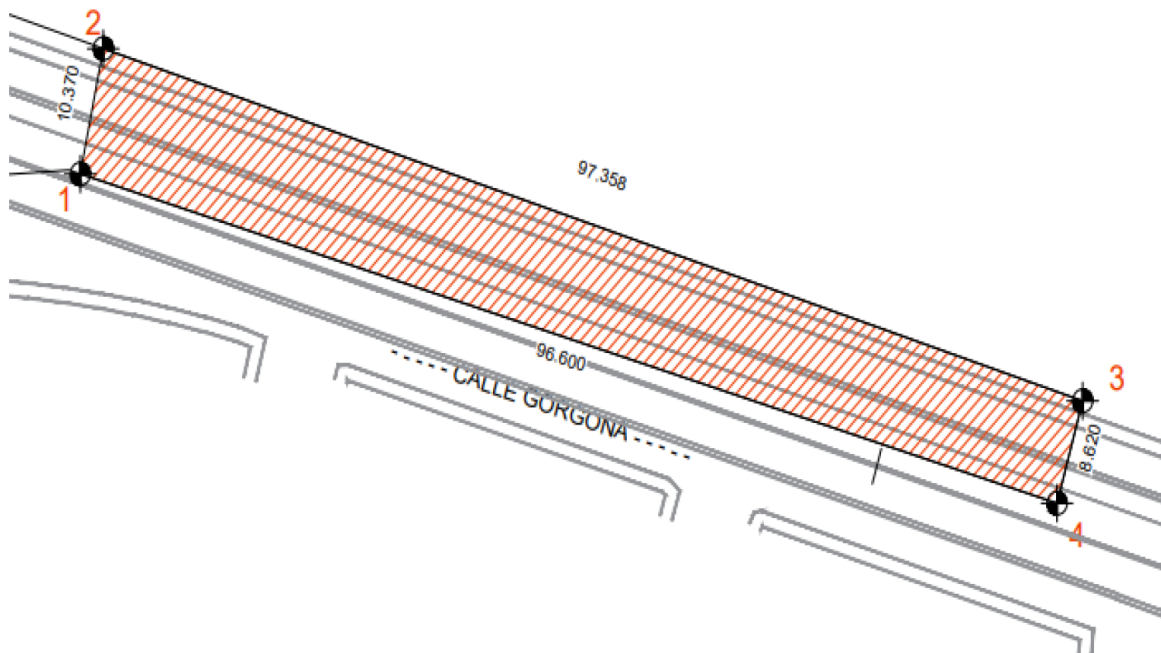

Los planos de las áreas y el expediente formado con motivo de la presente declaratoria están a disposición de quienes justifiquen ser interesados, en la Unidad de Asuntos Jurídicos de la Secretaría de Infraestructura, Comunicaciones y Transportes ubicada en Avenida Insurgentes Sur 1089, 5o. Piso, Colonia Nochebuena, Alcaldía Benito Juárez, C.P. 03720, Ciudad de México.

SEGUNDO. Publíquese en el Diario Oficial de la Federación y en un diario de la localidad y notifíquese personalmente a los titulares de los bienes y derechos, en el domicilio que de ellos conste en el expediente correspondiente. En caso de ignorar quiénes son los titulares o bien se desconozca su domicilio o localización, efectúese una segunda publicación en el Diario Oficial de la Federación, para que surta efectos de notificación personal.

TERCERO. Los interesados tendrán un plazo de quince días hábiles, contados a partir de que se les notifique o bien se realice la segunda publicación en el Diario Oficial de la Federación de la presente declaratoria, para manifestar ante esta Secretaría de Infraestructura, Comunicaciones y Transportes, lo que a su derecho convenga y presentar las pruebas que se estimen pertinentes.

Dado en la Ciudad de México, a 19 de septiembre de 2023.- El Secretario de Infraestructura, Comunicaciones y Transportes, **Jorge Nuño Lara**.- Rúbrica.

CONVENIO de Coordinación en materia de reasignación de recursos que celebran la Secretaría de Infraestructura, Comunicaciones y Transportes y el Estado de Sonora, que tiene por objeto la conservación y reconstrucción de caminos rurales y carreteras alimentadoras, en la entidad federativa.

CONVENIO DE COORDINACIÓN EN MATERIA DE REASIGNACIÓN DE RECURSOS QUE CELEBRAN POR UNA PARTE EL EJECUTIVO FEDERAL, POR CONDUCTO DE LA SECRETARÍA DE INFRAESTRUCTURA, COMUNICACIONES Y TRANSPORTES A LA QUE EN ADELANTE SE LE DENOMINARÁ “LA SICT”, REPRESENTADA POR SU TITULAR EL LIC. JORGE NUÑO LARA, ASISTIDO POR EL SUBSECRETARIO DE INFRAESTRUCTURA, MTRO. JESÚS FELIPE VERDUGO LÓPEZ Y EL DIRECTOR GENERAL DEL CENTRO SCT SONORA, ING. GODOFREDO GARDNER ANAYA, Y POR LA OTRA PARTE, EL EJECUTIVO DEL ESTADO LIBRE Y SOBERANO DE SONORA AL QUE EN LO SUCESIVO SE DENOMINARÁ “LA ENTIDAD FEDERATIVA”, REPRESENTADO POR EL DR. FRANCISCO ALFONSO DURAZO MONTAÑO, EN SU CARÁCTER DE GOBERNADOR CONSTITUCIONAL, ASISTIDO POR EL LIC. ADOLFO SALAZAR RAZO, SECRETARIO DE GOBIERNO; EL C.P. JOSÉ MANUEL QUIJADA LAMADRID, SECRETARIO DE HACIENDA; MTRO. OMAR FRANCISCO DEL VALLE COLOSIO, SECRETARIO DE INFRAESTRUCTURA Y DESARROLLO URBANO; Y EL LIC. GUILLERMO ALEJANDRO NORIEGA ESPARZA, SECRETARIO DE LA CONTRALORÍA GENERAL; CONFORME A LOS ANTECEDENTES, DECLARACIONES Y CLÁUSULAS SIGUIENTES:

ANTECEDENTES

I. La Ley Federal de Presupuesto y Responsabilidad Hacendaria, dispone en el artículo 83, segundo párrafo, que las dependencias y entidades de la Administración Pública Federal que requieran suscribir convenios de reasignación deberán apegarse al modelo de convenio emitido por la Secretaría de Hacienda y Crédito Público (SHCP) y la Secretaría de la Función Pública (SFP), así como obtener la autorización presupuestaria de la SHCP.

II. La Dirección General de Programación y Presupuesto (DGPYP) “B” de la SHCP, mediante oficio número 415/DGPYPB/2023/1306 de fecha 17 de julio de 2023 emitió su dictamen de suficiencia presupuestaria para que “LA SICT” reasigne recursos a la “ENTIDAD FEDERATIVA” con cargo a su presupuesto autorizado.

DECLARACIONES

I. De “LA SICT”:

1. Que es una dependencia del Poder Ejecutivo Federal que cuenta con la competencia necesaria para celebrar este Convenio, de conformidad con lo señalado en los artículos 26 y 36 de la Ley Orgánica de la Administración Pública Federal.

2. Que en el ámbito de su competencia le corresponde formular y conducir las políticas y programas para el desarrollo del transporte y las comunicaciones de acuerdo a las necesidades del país; así como construir y conservar caminos y puentes federales, en cooperación con los gobiernos de las entidades federativas, con los municipios y los particulares, de acuerdo con lo establecido en el artículo 36 de la Ley Orgánica de la Administración Pública Federal.

3. Que su titular, el Lic. Jorge Nuño Lara cuenta con las facultades suficientes y necesarias que le permiten suscribir el presente Convenio, según se desprende de lo previsto en el artículo 4° del Reglamento Interior de la Secretaría de Comunicaciones y Transportes, hoy denominada Secretaría de Infraestructura, Comunicaciones y Transportes.

4. Que para todos los efectos legales relacionados con este Convenio señala como su domicilio el ubicado en Avenida Insurgentes Sur 1089, Colonia Noche Buena, Código Postal 03720, Alcaldía Benito Juárez en la Ciudad de México, México.

II. De “LA ENTIDAD FEDERATIVA”:

1. Que en términos de los artículos 40, 43 y 116 de la Constitución Política de los Estados Unidos Mexicanos, y 21 de la Constitución Política del Estado Libre y Soberano de Sonora, es un Estado Libre y Soberano integrante de la Federación.

2. Que concurre a la celebración del presente Convenio a través del Gobernador de la ENTIDAD FEDERATIVA, quien se encuentra facultado para ello en términos de lo establecido en los artículos 68 y 79, fracción XVI de la Constitución Política del Estado Libre y Soberano de Sonora, y 2o. y 9o. de la Ley Orgánica del Poder Ejecutivo del Estado de Sonora y demás disposiciones locales aplicables.

3. Que de conformidad con los artículos 22, 23, 24, 26 y 29 de la Ley Orgánica del Poder Ejecutivo del Estado de Sonora, este Convenio es también suscrito por los Secretarios de Gobierno, de Hacienda, de la Contraloría General y por el de Infraestructura y Desarrollo Urbano.

4. Que sus prioridades para alcanzar los objetivos pretendidos a través del presente instrumento son la conservación y reconstrucción de caminos rurales y carreteras alimentadoras para mejorar las comunicaciones en el interior del Estado y con las regiones vecinas, a fin de elevar la calidad de vida de los habitantes del Estado de Sonora.

5. Que para todos los efectos legales relacionados con este Convenio señala como su domicilio el ubicado en Palacio de Gobierno, Planta Alta, de avenida Comonfort y Dr. Paliza S/N, Colonia Centenario, C.P. 83260, Hermosillo, Sonora.

En virtud de lo anterior y con fundamento en los artículos 90 de la Constitución Política de los Estados Unidos Mexicanos; 22, 26 y 36 de la Ley Orgánica de la Administración Pública Federal; 5° y 25 de la Ley de Caminos, Puentes y Autotransporte Federal; 1 de la Ley de Adquisiciones, Arrendamientos y Servicios del Sector Público; 1 de la Ley de Obras Públicas y Servicios Relacionados con las Mismas; 82 y 83 de la Ley Federal de Presupuesto y Responsabilidad Hacendaria, y 223, 224, 225 y 226 de su Reglamento, así como en los artículos 21, 68 y 79, fracción XVI de la Constitución Política del Estado Libre y Soberano de Sonora; y los artículos 2o., 9o., 22, 23, 24, 26 y 29 de la Ley Orgánica del Poder Ejecutivo del Estado de Sonora, y Segundo transitorio de los "Lineamientos para el ejercicio eficaz, transparente, ágil y eficiente de los recursos que transfieren las dependencias y entidades de la Administración Pública Federal a las entidades federativas mediante convenios de coordinación en materia de reasignación de recursos", publicados en el Diario Oficial de la Federación el 28 de marzo de 2007, y demás disposiciones jurídicas aplicables, las partes celebran el presente Convenio al tenor de las siguientes:

CLÁUSULAS

PRIMERA.- OBJETO.- El presente Convenio y los anexos que forman parte integrante del mismo, tienen por objeto transferir recursos presupuestarios federales a "LA ENTIDAD FEDERATIVA" para coordinar su participación con el Ejecutivo Federal mediante el programa de conservación y reconstrucción de caminos rurales y carreteras alimentadoras en el Estado de Sonora; reasignar a aquella la ejecución de programas federales; definir la aplicación que se dará a tales recursos; precisar los compromisos que sobre el particular asumen "LA ENTIDAD FEDERATIVA" y el Ejecutivo Federal; y establecer los mecanismos para la evaluación y control de su ejercicio.

Los recursos que reasigna el Ejecutivo Federal a que se refiere la cláusula segunda del presente Convenio, se aplicarán al programa y hasta por el importe que a continuación se mencionan:

PROGRAMA	IMPORTE (Millones de pesos)
CONSERVACIÓN Y RECONSTRUCCIÓN DEL CAMINO PUERTO LIBERTAD - E.C. (HERMOSILLO - BAHIA DE KINO), ESTADO DE SONORA.	196.0
TOTAL	196.0

El programa a que se refiere el párrafo anterior se prevé en forma detallada en el Anexo 1 del presente Convenio.

Con el objeto de asegurar la aplicación y efectividad del presente Convenio, las partes se sujetarán a lo establecido en el mismo y sus correspondientes anexos, a los "LINEAMIENTOS para el ejercicio eficaz, transparente, ágil y eficiente de los recursos que transfieren las dependencias y entidades de la Administración Pública Federal a las entidades federativas mediante convenios de coordinación en materia de reasignación de recursos", publicados en el Diario Oficial de la Federación el 28 de marzo de 2007, así como a las demás disposiciones jurídicas aplicables.

SEGUNDA.- REASIGNACIÓN.- Para la realización de las acciones objeto del presente Convenio, el Ejecutivo Federal reasignará a "LA ENTIDAD FEDERATIVA" recursos presupuestarios federales hasta por la cantidad de \$196'000,000.00 (ciento noventa y seis millones de pesos 00/100 M.N.) con cargo al presupuesto de "LA SICT", de acuerdo con los plazos y calendario establecidos que se precisan en el Anexo 2 de este Convenio.

Los recursos a que se refiere el párrafo anterior, conforme a los artículos 82, fracción IX, y 83, primer párrafo, de la Ley Federal de Presupuesto y Responsabilidad Hacendaria, se radicarán, a través de la Secretaría de Hacienda de "LA ENTIDAD FEDERATIVA", en la cuenta bancaria productiva específica que ésta establezca para tal efecto, en forma previa a la entrega de los recursos, en la institución de crédito bancaria que la misma determine, informando de ello a "LA SICT", con la finalidad de que los recursos reasignados y sus rendimientos financieros estén debidamente identificados.

Los recursos presupuestarios federales que se reasignen a "LA ENTIDAD FEDERATIVA" en los términos de este Convenio no pierden su carácter federal.

A efecto de dar cumplimiento a lo dispuesto en el artículo 82, fracción II, de la Ley Federal de Presupuesto y Responsabilidad Hacendaria, "LA ENTIDAD FEDERATIVA" deberá observar los siguientes criterios para asegurar la transparencia en la distribución, aplicación y comprobación de los recursos presupuestarios federales reasignados:

PARAMETROS:

- "LA ENTIDAD FEDERATIVA", por conducto de su dependencia ejecutora, deberá cumplir con los compromisos asumidos en el desarrollo de metas y ejercicio de recursos.

- Se procederá a la difusión del presente Convenio, mediante su publicación en el Diario Oficial de la Federación y en el Periódico Oficial del Estado de Sonora.

- A través de las Secretarías de Hacienda y de la Contraloría General de "LA ENTIDAD FEDERATIVA", se atenderá el debido cumplimiento de las medidas de control en materia de distribución, aplicación y comprobación de los recursos reasignados, establecidas a nivel local y en el presente Convenio de Reasignación de Recursos.

TERCERA.- OBJETIVOS E INDICADORES DE DESEMPEÑO Y SUS METAS.- Los recursos presupuestarios federales que reasigna el Ejecutivo Federal por conducto de "LA SICT" a que se refiere la cláusula segunda del presente Convenio, se aplicarán al programa a que se refiere la cláusula primera del mismo, el cual tendrá los objetivos e indicadores de desempeño y sus metas que a continuación se mencionan:

OBJETIVOS	METAS	INDICADORES
CONSERVACIÓN Y RECONSTRUCCIÓN DEL CAMINO PUERTO LIBERTAD - E.C. (HERMOSILLO - BAHIA DE KINO), ESTADO DE SONORA.	63.0 km	63.0 km X 100 / 63.0 km

CUARTA.- APLICACIÓN.- Los recursos presupuestarios federales que reasigna el Ejecutivo Federal a que alude la cláusula segunda de este instrumento, se destinarán en forma exclusiva a la conservación y reconstrucción de caminos rurales y carreteras alimentadoras en el Estado de Sonora.

Dichos recursos no podrán traspasarse a otros conceptos de gasto, como gasto corriente o gasto de capital, y se registrarán conforme a su naturaleza.

Los recursos presupuestarios federales que se reasignen, una vez devengados y conforme avance el ejercicio, deberán ser registrados por "LA ENTIDAD FEDERATIVA" en su contabilidad de acuerdo con las disposiciones jurídicas aplicables y se rendirán en su Cuenta Pública, sin que por ello pierdan su carácter federal.

Los rendimientos financieros que generen los recursos a que se refiere la cláusula segunda de este Convenio, deberán destinarse al programa previsto en la cláusula primera del mismo.

QUINTA.- GASTOS ADMINISTRATIVOS.- Para sufragar los gastos administrativos que resulten de la ejecución del programa previsto en la cláusula primera del presente instrumento, se podrá destinar hasta un (2%) dos por ciento del total de los recursos aportados por las partes. Dichos recursos serán ejercidos por "LA SICT" a través del Centro SCT Sonora, conforme la normatividad aplicable.

SEXTA.- OBLIGACIONES DE LA ENTIDAD FEDERATIVA.- LA ENTIDAD FEDERATIVA se obliga a:

I. Aplicar los recursos a que se refiere la cláusula segunda de este instrumento en el programa establecido en la cláusula primera del mismo, sujetándose a los objetivos e indicadores de desempeño y sus metas previstos en la cláusula tercera de este instrumento.

II. Responsabilizarse, a través de su Secretaría de Hacienda de: administrar los recursos presupuestarios federales radicados únicamente en la cuenta bancaria productiva específica señalada en la cláusula segunda de este Convenio, por lo que no podrán traspasarse tales recursos a otras cuentas; efectuar las ministraciones oportunamente para la ejecución del programa previsto en este instrumento; recabar la documentación comprobatoria de las erogaciones; realizar los registros correspondientes en la contabilidad y en la Cuenta Pública local conforme sean devengados y ejercidos los recursos, respectivamente, así como dar cumplimiento a las demás disposiciones federales aplicables en la administración de dichos recursos, en corresponsabilidad con la instancia ejecutora local.

III. Entregar mensualmente por conducto de la Secretaría de Hacienda a "LA SICT", a través del Centro SCT Sonora, la relación detallada sobre las erogaciones del gasto elaborada por la instancia ejecutora y validada por la propia Secretaría de Hacienda.

Asimismo, se compromete a mantener bajo su custodia, a través de la Secretaría de Hacienda la documentación comprobatoria original de los recursos presupuestarios federales erogados, hasta en tanto la misma le sea requerida por "LA SICT" y, en su caso por la SHCP y la SFP, así como la información adicional que estas últimas le requieran, de conformidad con lo establecido en los artículos 83, primer párrafo, de la Ley Federal de Presupuesto y Responsabilidad Hacendaria, y 224, fracción VI, de su Reglamento.

La documentación comprobatoria del gasto de los recursos presupuestarios federales objeto de este Convenio, deberá cumplir con los requisitos fiscales establecidos en las disposiciones federales aplicables.

IV. Registrar en su contabilidad los recursos presupuestarios federales que reciba, de acuerdo con los principios de contabilidad gubernamental, y aquella información relativa a la rendición de informes sobre las finanzas públicas y la Cuenta Pública local ante su Congreso.

V. Iniciar las acciones para dar cumplimiento al programa a que hace referencia la cláusula primera de este Convenio, en un plazo no mayor a 15 días naturales, contados a partir de la formalización de este instrumento.

VI. Observar las disposiciones legales federales aplicables a las obras públicas y a los servicios relacionados con las mismas, así como a las adquisiciones, arrendamientos de bienes muebles y prestación de servicios de cualquier naturaleza que se efectúen con los recursos señalados en la cláusula segunda del presente Convenio.

VII. Evitar comprometer recursos que excedan de su capacidad financiera, para la realización del programa previsto en este instrumento.

VIII. Requerir con la oportunidad debida a las instancias federales, estatales o municipales que correspondan, la asesoría técnica, autorizaciones o permisos que resulten necesarios para la realización del programa previsto en este instrumento.

IX. Reportar y dar seguimiento trimestralmente, en coordinación con "LA SICT" sobre el avance en el cumplimiento de objetivos e indicadores de desempeño y sus metas, previstos en la cláusula tercera de este Convenio, así como el avance y, en su caso, resultados de las acciones que lleve a cabo de conformidad con este instrumento, en los términos establecidos en los numerales Duodécimo y Décimo Tercero de los "LINEAMIENTOS para informar sobre los recursos federales transferidos a las entidades federativas, municipios y demarcaciones territoriales del Distrito Federal, y de operación de los recursos del Ramo General 33", publicados en el Diario Oficial de la Federación el 25 de abril de 2013. De ser el caso, y conforme a las disposiciones aplicables, evaluar los resultados obtenidos con la aplicación de los recursos presupuestarios federales que se proporcionarán en el marco del presente Convenio.

X. Proporcionar la información y documentación que en relación con los recursos a que se refiere la cláusula segunda de este instrumento requieran los órganos de control y fiscalización federales y estatales facultados, y permitir a éstos las visitas de inspección que en ejercicio de sus respectivas atribuciones lleven a cabo.

XI. Presentar a "LA SICT" a través del Centro SCT Sonora, y por conducto de ésta a la SHCP, a través de la DGPYP "B", y directamente a la SFP, por conducto de la Dirección General de Operación Regional y Contraloría Social, a más tardar el último día hábil de febrero de 2024, el cierre de ejercicio de las operaciones realizadas, las conciliaciones bancarias, el monto de los recursos ejercidos, en su caso, con el desglose a que se refiere la cláusula segunda de este instrumento, así como el nivel de cumplimiento de los objetivos de los programas y las metas de los indicadores de desempeño, alcanzados en el ejercicio de 2023.

SÉPTIMA.- OBLIGACIONES DEL EJECUTIVO FEDERAL.- El Ejecutivo Federal, a través de "LA SICT", se obliga a:

I. Reasignar los recursos presupuestarios federales a que se refiere la cláusula segunda, párrafo primero, del presente Convenio, de acuerdo con los plazos y calendario que se precisan en el Anexo 2 de este instrumento.

II. Realizar los registros correspondientes en la Cuenta Pública federal y en los demás informes sobre el ejercicio del gasto público, a efecto de informar sobre la aplicación de los recursos transferidos en el marco del presente Convenio.

III. Dar seguimiento trimestralmente, a través del Centro SCT Sonora en coordinación con "LA ENTIDAD FEDERATIVA", sobre el avance en el cumplimiento de objetivos e indicadores de desempeño y sus metas, previstos en la cláusula tercera del presente Convenio.

Asimismo, evaluar los resultados obtenidos con la aplicación de los recursos presupuestarios federales que se proporcionarán en el marco de este instrumento.

OCTAVA.- RECURSOS HUMANOS.- Los recursos humanos que requiera cada una de las partes para la ejecución del objeto del presente Convenio, quedarán bajo su absoluta responsabilidad jurídica y administrativa, y no existirá relación laboral alguna entre éstos y la otra parte, por lo que en ningún caso se entenderán como patronos sustitutos o solidarios.

NOVENA.- CONTROL, VIGILANCIA, SEGUIMIENTO Y EVALUACIÓN.- El control, vigilancia, seguimiento y evaluación de los recursos presupuestarios federales a que se refiere la cláusula segunda del presente Convenio corresponderá a “LA SICT”, a la SHCP, a la SFP y a la Auditoría Superior de la Federación, sin perjuicio de las acciones de vigilancia, control, seguimiento y evaluación que, en coordinación con la SFP, realice el órgano de control de la ENTIDAD FEDERATIVA.

Las responsabilidades administrativas, civiles y penales derivadas de afectaciones a la Hacienda Pública Federal en que, en su caso, incurran los servidores públicos, federales o locales, así como los particulares, serán sancionadas en los términos de la legislación aplicable.

DÉCIMA.- VERIFICACIÓN.- Con el objeto de asegurar la efectividad del presente Convenio, “LA SICT” y “LA ENTIDAD FEDERATIVA” revisarán periódicamente su contenido y aplicación, así como también adoptarán las medidas necesarias para establecer el enlace y la comunicación requeridas para dar el debido seguimiento a los compromisos asumidos.

Las partes convienen que “LA ENTIDAD FEDERATIVA” destine una cantidad equivalente al uno al millar del monto total de los recursos reasignados y aportados en efectivo, a favor de la Secretaría de la Contraloría General del Estado para que realice la vigilancia, inspección, control y evaluación de las obras y acciones ejecutadas por administración directa con esos recursos; dicha cantidad será ejercida conforme a los lineamientos que emita la SFP. La ministración correspondiente se hará conforme a los plazos y calendario programados para el ejercicio de los recursos reasignados, para lo que del total de estos recursos se restará hasta el uno al millar y la diferencia se aplicará a las acciones que se detallan en el anexo 1 de este instrumento. Para el caso de las obras públicas ejecutadas por contrato, aplicará lo dispuesto en el artículo 191 de la Ley Federal de Derechos.

La SFP verificará en cualquier momento el cumplimiento de los compromisos a cargo de “LA ENTIDAD FEDERATIVA”, en los términos del presente instrumento.

En los términos establecidos en el artículo 82, fracciones XI y XII de la Ley Federal de Presupuesto y Responsabilidad Hacendaria, “LA ENTIDAD FEDERATIVA” destinará un monto equivalente al uno al millar del monto total de los recursos reasignados para la fiscalización de los mismos, a favor del órgano técnico de fiscalización de la legislatura de “LA ENTIDAD FEDERATIVA”.

DÉCIMA PRIMERA.- SUSPENSIÓN O CANCELACIÓN DE LA REASIGNACIÓN DE RECURSOS.- El Ejecutivo Federal, por conducto de “LA SICT” podrá suspender o cancelar la ministración subsecuente de recursos presupuestarios federales a “LA ENTIDAD FEDERATIVA”, cuando se determine que se hayan utilizado con fines distintos a los previstos en este Convenio o por el incumplimiento de las obligaciones contraídas en el mismo, supuestos en los cuales los recursos indebidamente utilizados tendrán que ser restituidos a la Tesorería de la Federación, dentro de los 15 días hábiles siguientes en que lo requiera “LA SICT”.

Previo a que “LA SICT” determine lo que corresponda en términos del párrafo anterior, concederá el derecho de audiencia a “LA ENTIDAD FEDERATIVA” para que, en su caso, aclare o desvirtúe los hechos que se le imputen.

DÉCIMA SEGUNDA.- RECURSOS FEDERALES NO DEVENGADOS.- Las partes acuerdan que los remanentes o saldos disponibles de los recursos presupuestarios federales en la cuenta bancaria productiva específica a que se refiere la cláusula segunda de este Convenio, incluyendo los rendimientos financieros generados, que no se encuentren devengados o estén vinculados formalmente con compromisos y obligaciones de pago al 31 de diciembre de 2023, se reintegrarán a la Tesorería de la Federación, en un plazo de 15 días naturales contados a partir del cierre del ejercicio fiscal, conforme a las disposiciones aplicables.

DÉCIMA TERCERA.- MODIFICACIONES AL CONVENIO.- Las partes acuerdan que el presente Convenio podrá modificarse de común acuerdo y por escrito, sin alterar su estructura y en estricto apego a las disposiciones jurídicas aplicables. Las modificaciones al Convenio deberán publicarse en el Diario Oficial de la Federación y en el Órgano de Difusión Oficial de “LA ENTIDAD FEDERATIVA” dentro de los 15 días hábiles posteriores a su formalización.

En caso de contingencias para la realización del programa previsto en este instrumento, ambas partes acuerdan tomar las medidas o mecanismos que permitan afrontar dichas contingencias. En todo caso, las medidas y mecanismos acordados serán formalizados mediante la suscripción del convenio modificatorio correspondiente.

DÉCIMA CUARTA.- INTERPRETACIÓN, JURISDICCIÓN Y COMPETENCIA.- Las partes manifiestan su conformidad para interpretar, en el ámbito de sus respectivas competencias, y resolver de común acuerdo, todo lo relativo a la ejecución y cumplimiento del presente Convenio, así como a sujetar todo lo no previsto en el mismo a lo dispuesto en la Ley Federal de Presupuesto y Responsabilidad Hacendaria, su Reglamento, así como a las demás disposiciones jurídicas aplicables.

De las controversias que surjan con motivo de la ejecución y cumplimiento del presente Convenio conocerán los tribunales federales competentes en la Ciudad de México.

DÉCIMA QUINTA.- VIGENCIA.- El presente Convenio comenzará a surtir sus efectos a partir de la fecha de su suscripción, y hasta el 31 de diciembre de 2023, con excepción de lo previsto en la fracción XI de la cláusula sexta de este instrumento, debiéndose publicar en el Diario Oficial de la Federación y en el órgano de difusión oficial de "LA ENTIDAD FEDERATIVA", dentro de los 15 días hábiles posteriores a su formalización, de conformidad con el artículo 224, último párrafo, del Reglamento de la Ley Federal de Presupuesto y Responsabilidad Hacendaria.

DÉCIMA SEXTA.- TERMINACIÓN ANTICIPADA.- El presente Convenio podrá darse por terminado cuando se presente alguna de las siguientes causas:

- I. Por estar satisfecho el objeto para el que fue celebrado;
- II. Por acuerdo de las partes;
- III. Por rescisión, cuando se determine que los recursos presupuestarios federales se utilizaron con fines distintos a los previstos en este Convenio o por el incumplimiento de las obligaciones contraídas en el mismo, y
- IV. Por caso fortuito o fuerza mayor.

DÉCIMA SÉPTIMA.- DIFUSIÓN Y TRANSPARENCIA.- El Ejecutivo Federal, a través de "LA SICT", difundirá en su página de Internet el programa financiado con los recursos a que se refiere la cláusula segunda del presente Convenio, incluyendo los avances y resultados físicos y financieros. "LA ENTIDAD FEDERATIVA" se compromete, por su parte, a difundir dicha información mediante su página de Internet y otros medios públicos, en los términos de las disposiciones aplicables.

Estando enteradas las partes del contenido y alcance legal del presente Convenio, lo firman a los 24 días del mes de julio de dos mil veintitrés.- Por el Ejecutivo Federal: Secretario de Infraestructura, Comunicaciones y Transportes, Lic. **Jorge Nuño Lara**.- Rúbrica.- Subsecretario de Infraestructura, Mtro. **Jesús Felipe Verdugo López**.- Rúbrica.- El Director General del Centro SCT Sonora, Ing. **Godofredo Gardner Anaya**.- Rúbrica.- Por el Ejecutivo de la Entidad Federativa de Sonora: Gobernador Constitucional, Dr. **Francisco Alfonso Durazo Montaña**.- Rúbrica.- Secretario de Gobierno, Lic. **Adolfo Salazar Razo**.- Rúbrica.- Secretario de Hacienda, C.P. **José Manuel Quijada Lamadrid**.- Rúbrica.- Secretario de Infraestructura y Desarrollo Urbano, Mtro. **Omar Francisco del Valle Colosio**.- Rúbrica.- Secretario de la Contraloría General, Lic. **Guillermo Alejandro Noriega Esparza**.- Rúbrica.

CONVENIO DE COORDINACIÓN EN MATERIA DE REASIGNACIÓN DE RECURSOS 2023
SECRETARÍA DE INFRAESTRUCTURA, COMUNICACIONES Y TRANSPORTES - GOBIERNO DEL
ESTADO DE SONORA CONSERVACIÓN Y RECONSTRUCCIÓN DE CAMINOS RURALES Y
CARRETERAS ALIMENTADORAS

(Millones de Pesos)

ANEXO 1

CONCEPTO	META KM	INVERSIÓN (MILLONES DE PESOS)
CONSERVACIÓN Y RECONSTRUCCIÓN DEL CAMINO PUERTO LIBERTAD - E.C. (HERMOSILLO - BAHIA DE KINO).	63.00	196.00

(Millones de Pesos)

ANEXO 2

CONCEPTO	SEPTIEMBRE	TOTAL
CONSERVACIÓN Y RECONSTRUCCIÓN DEL CAMINO PUERTO LIBERTAD - E.C. (HERMOSILLO - BAHIA DE KINO).	196.00	196.00