

SECRETARIA DE DESARROLLO AGRARIO, TERRITORIAL Y URBANO

DECRETO por el que se expropia por causa de utilidad pública la superficie de 65-82-99 hectáreas, del ejido "La Libertad", municipio de Escárcega, estado de Campeche, a favor de Fonatur Tren Maya, S.A. de C.V.

Al margen un sello con el Escudo Nacional, que dice: Estados Unidos Mexicanos.- Presidencia de la República.

ANDRÉS MANUEL LÓPEZ OBRADOR, presidente de los Estados Unidos Mexicanos, en ejercicio de la facultad que me confiere el artículo 89, fracción I, de la Constitución Política de los Estados Unidos Mexicanos, con fundamento en los artículos 27, párrafos primero y segundo, de la propia Constitución; 13, 41 y 42 de la Ley Orgánica de la Administración Pública Federal; 93, fracciones I y VII, y 94 de la Ley Agraria; 60, 61 y 75 del Reglamento de la Ley Agraria en Materia de Ordenamiento de la Propiedad Rural, y

RESULTANDO

1. Que, mediante resolución presidencial del 16 de agosto de 1960, publicada en el Diario Oficial de la Federación (DOF) el 10 de diciembre de 1960, se dotó al poblado denominado "kilómetro 24", municipio El Carmen, estado de Campeche, la superficie de 865 hectáreas. Dicha resolución se ejecutó el 27 de abril de 1961;

2. Que, mediante resolución presidencial del 19 de agosto de 1964, publicada en el DOF el 14 de enero de 1965, se concedió por concepto de ampliación, al ejido "La Libertad" antes "kilómetro 24", municipio El Carmen, estado de Campeche, la superficie de 6,500 hectáreas. Dicha resolución se ejecutó el 14 de noviembre de 1973;

3. Que, mediante resolución presidencial del 9 de junio de 1970, publicada en el DOF el 3 de agosto de 1970, se concedió por concepto de segunda ampliación, al ejido "La Libertad", municipio de Carmen, estado de Campeche, la superficie de 6,734 hectáreas. Dicha resolución se ejecutó el 31 de marzo de 1973;

4. Que el Congreso Constitucional del Estado Libre y Soberano de Campeche, mediante decreto número 50, de 14 de junio de 1990, publicado en el Periódico Oficial del estado de Campeche el 19 de julio de 1990, creó el municipio libre de Escárcega;

5. Que, el 10 de abril de 1993, el ejido "La Libertad", municipio de Escárcega, estado de Campeche, quedó inscrito en el sistema de inscripciones del Registro Agrario Nacional (RAN) bajo el folio de ejidos y comunidades 04009007110121960R;

6. Que, mediante asambleas generales de ejidatarios, de 28 de noviembre de 2002 y 23 de septiembre de 2018, se determinó la delimitación, destino y asignación de tierras, y la asignación y titulación de reserva de crecimiento de la superficie de 80-29-99.226, respectivamente, del ejido La Libertad, municipio de Escárcega, estado de Campeche;

7. Que mediante escritura pública 98,727, de 5 de diciembre de 2018, se protocolizó el cambio de denominación de Fonatur Operadora Portuaria, S.A. de C.V., por el de Fonatur Tren Maya, S.A. de C.V., que tiene por objeto social:

...

- c) Tramitar todo tipo de asignaciones y permisos y ejecutar la construcción, operación, explotación, conservación y mantenimiento de vías férreas en el sureste de la República Mexicana.
- d) Tramitar todo tipo de asignaciones y permisos y prestar el servicio público de transporte ferroviario de pasajeros o de carga, por sí mismo mediante asignación o de manera conjunta con concesionarios.
- e) Tramitar todo tipo de asignaciones y permisos para prestar servicios auxiliares ferroviarios, así como todo tipo de servicios relacionados con la infraestructura ferroviaria.

...

- g) Celebrar todo tipo de actos jurídicos por los cuales otorgue o reciba el uso y aprovechamiento de bienes muebles e inmuebles, así como el adquirirlos o enajenarlos, comprendidos en instalaciones turísticas o inmobiliarias de cualquier naturaleza, en cualquier destino turístico, polos de desarrollo turístico, Centros Integralmente Planeados, y en Centros Turísticos Sustentables del Fondo Nacional del Fomento al Turismo (FONATUR), en el sureste de la República Mexicana.

...

8. Que el Plan Nacional de Desarrollo 2019-2024, publicado en el DOF el 12 de julio 2019, establece los programas y proyectos que constituyen las prioridades de atención estratégica a problemas públicos identificados, y expone como una de las tareas centrales impulsar la reactivación de la economía para que vuelva a crecer a tasas aceptables y se fortalezca el mercado interno y el empleo a través de programas sectoriales, proyectos regionales y obras de infraestructura;

9. Que en el capítulo "Proyectos regionales" de dicho plan nacional, se dispone expresamente:

1. El **Tren Maya** es el más importante proyecto de infraestructura, desarrollo socioeconómico y turismo del presente sexenio. Tendrá un recorrido de mil 525 kilómetros, pasará por los estados de Chiapas, Tabasco, Campeche, Yucatán y Quintana Roo e interconectará las principales ciudades y sitios turísticos de la Península de Yucatán...

El Tren Maya es un proyecto orientado a incrementar la derrama económica del turismo en la Península de Yucatán, crear empleos, impulsar el desarrollo sostenible, proteger el medio ambiente de la zona desalentando actividades como la tala ilegal y el tráfico de especies y propiciar el ordenamiento territorial de la región. Se procurará integrar a la obra y a sus beneficios a los pobladores; se gestionarán los derechos de vía que aún no se tengan mediante acuerdos con los propietarios de los terrenos respectivos; se buscarán acuerdos benéficos en los casos en los que las vías de propiedad federal se encuentren invadidas y se pedirá la aprobación de las comunidades y pueblos originarios mediante consultas.

10. Que el 21 de abril de 2020, se publicó en el DOF la asignación que otorga el Gobierno federal, por conducto de la entonces Secretaría de Comunicaciones y Transportes, en favor de la empresa de participación estatal mayoritaria Fonatur Tren Maya, S.A. de C.V., para construir, operar y explotar la vía general de comunicación ferroviaria denominada Tren Maya, la prestación del servicio público de transporte ferroviario de carga y de pasajeros, la cual incluye los permisos para prestar los servicios auxiliares requeridos;

11. Que los programas sectoriales de Desarrollo Agrario, Territorial y Urbano 2020-2024 y de Turismo 2020-2024, publicados en el DOF el 26 de junio y 3 de julio, ambos 2020, establecen que la construcción del Tren Maya es el compromiso más relevante de infraestructura para impulsar el desarrollo socioeconómico y turístico de la historia del sureste del país y fortalecer la integración de cadenas productivas en la península de Yucatán, así como para elevar la calidad de los servicios turísticos y fomentar la capacitación y profesionalización del capital humano que forma parte de esta industria;

12. Que el 20 de noviembre de 2020, se publicó en el DOF el Programa Institucional 2020-2024 del Fondo Nacional de Fomento al Turismo, el cual tiene como uno de sus objetivos prioritarios en su numeral 7.1: "...Desarrollar el Proyecto Regional Tren Maya en los estados de Chiapas, Tabasco, Campeche, Yucatán y Quintana Roo";

13. Que, en cumplimiento del Programa Institucional 2020-2024 del Fondo Nacional de Fomento al Turismo, Fonatur Tren Maya, S.A. de C.V. elaboró dictámenes técnicos de viabilidad del Proyecto Tren Maya, en los que se concluye que es de primera necesidad contar con un servicio confiable, eficiente, cómodo y seguro que permita, por una parte, el transporte de mercancías, y por otra, movilizar a sus usuarios con altos estándares de calidad, acceso y cobertura en el área urbana y conurbada. Asimismo, dichos dictámenes acreditan que el Proyecto Tren Maya satisface el interés colectivo, e impulsa actividades económicas del sureste del país que garantizan el derecho a la movilidad en condiciones de seguridad, accesibilidad,

comodidad, eficiencia, calidad e igualdad. La construcción del Tren Maya permitirá el desarrollo socioeconómico y turístico; reducirá los niveles de pobreza que existen en la zona, y mejorará las condiciones de vida de quienes habitan y transitan por la zona;

14. Que, el 24 de diciembre de 2020, se publicó en el DOF el Programa Institucional 2020-2024 de Fonatur Tren Maya, S.A. de C.V., el cual tiene como uno de sus objetivos prioritarios en su numeral 6: "...Ejecutar el Proyecto Prioritario Integral Tren Maya para mejorar la conectividad, movilidad y el desarrollo integral sostenible del sureste";

15. Que Fonatur Tren Maya, S.A. de C.V. es una empresa de participación estatal mayoritaria sectorizada a la Secretaría de Turismo, como se indica en la "Relación de Entidades Paraestatales de la Administración Pública Federal", publicada en el DOF el 12 de agosto de 2022;

16. Que, en asamblea general de ejidatarios de 23 de septiembre de 2022, se aprobó la celebración del convenio de ocupación previa a título gratuito y se autorizó a los integrantes del comisariado del ejido "La Libertad" firmar dicho convenio;

17. Que, del 27 de septiembre al 30 de noviembre de 2022, Fonatur Tren Maya, S.A. de C.V. celebró 30 convenios de ocupación previa, con el comisariado del ejido "La Libertad", por las tierras de uso común y las parcelas sin asignar, y con algunos de los afectados de las parcelas, en los que se le autorizó ocupar a título gratuito la superficie materia de los convenios hasta la expedición del decreto respectivo, así como un pago inmediato como anticipo y a cuenta de la indemnización que proceda una vez decretada la expropiación;

18. Que Fonatur Tren Maya, S.A. de C.V., mediante oficio número FTM/AZH/1691/2022, de 1 de noviembre de 2022, y con fundamento en la Constitución Política de los Estados Unidos Mexicanos (CPEUM), la Ley Agraria y el Reglamento de la Ley Agraria en Materia de Ordenamiento de la Propiedad Rural (RLAMOPR), solicitó al titular de la Secretaría de Desarrollo Agrario, Territorial y Urbano (Sedatu) la expropiación de la superficie de 66-09-52.05 hectáreas, de terrenos del ejido "La Libertad", municipio de Escárcega, estado de Campeche, para destinarlos a la construcción de obras de infraestructura ferroviaria y operación del Proyecto Tren Maya, Tramo 7 Chetumal-Escárcega;

19. Que la Dirección General de Ordenamiento de la Propiedad Rural (DGOPR) de la Sedatu, el 8 de noviembre de 2022, emitió acuerdo de instauración del procedimiento de expropiación con número de expediente DGOPR-DE/SOE23QR/0FONATUR TREN MAYA, S.A. de C.V./2022;

20. Que el comisionado técnico del RAN y el comisionado agrario de la Sedatu rindieron el "informe de comisión de Trabajos Técnicos e Informativos de Expropiación", de 9 de diciembre de 2022, en el que se señala que la superficie real a expropiar al ejido "La Libertad", municipio de Escárcega, estado de Campeche, es de 65-82-99 hectáreas de terrenos de agostadero, de las cuales 14-35-50 hectáreas son de uso común, y 51-47-49 hectáreas, de uso parcelado, lo cual se describe en el siguiente plano y cuadros de construcción:

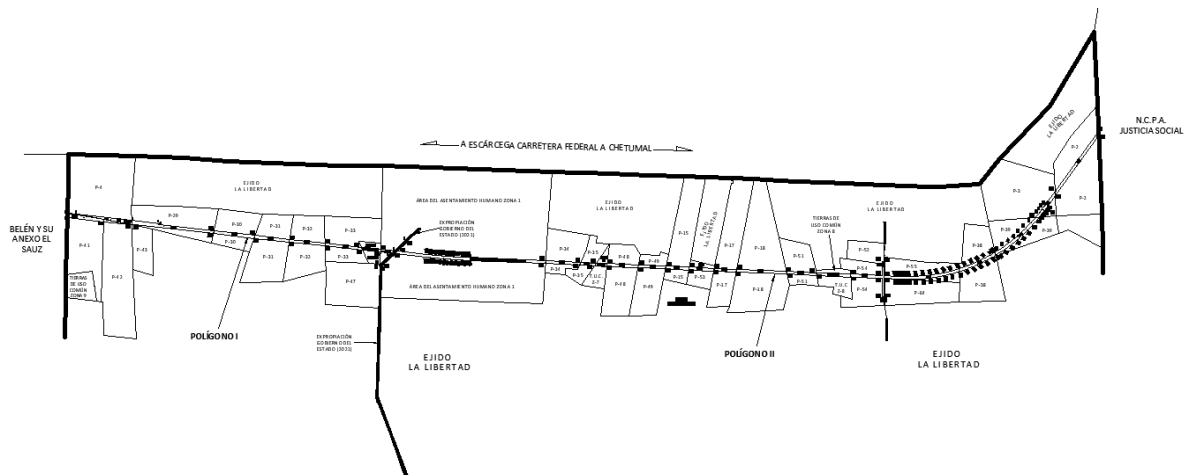

CUADRO DE CONSTRUCCIÓN POLÍGONO I

LADO		RUMBO	DISTANCIA	V	COORDENADAS	
EST	PV				Y	X
				1	2,053,495.898	499,555.402
1	2	S 46°55'17" W	208.466	2	2,053,353.515	499,403.134
2	3	N 83°42'51" W	3,267.328	3	2,053,711.254	496,155.450
3	4	N 06°17'09" E	19.992	4	2,053,731.126	496,157.639
4	5	N 83°42'50" W	384.164	5	2,053,773.188	495,775.785
5	6	N 83°42'50" W	770.089	6	2,053,857.506	495,010.326
6	7	N 83°42'50" W	111.695	7	2,053,869.736	494,899.302
7	8	S 01°35'48" W	60.176	8	2,053,809.583	494,897.626
8	9	S 83°42'51" E	4,488.241	9	2,053,318.166	499,358.883
9	10	S 46°56'12" W	215.016	10	2,053,171.351	499,201.792
10	11	S 46°56'12" W	10.600	11	2,053,164.114	499,194.048
11	12	S 46°56'12" W	14.928	12	2,053,153.921	499,183.141
12	13	S 48°25'27" E	23.691	13	2,053,138.199	499,200.864
13	14	S 48°25'27" E	10.081	14	2,053,131.509	499,208.405
14	15	N 01°32'05" E	27.577	15	2,053,159.076	499,209.144
15	16	N 46°21'23" E	150.000	16	2,053,262.602	499,317.691
16	17	N 46°22'34" E	150.035	17	2,053,366.114	499,426.299
17	18	N 46°17'05" E	149.947	18	2,053,469.739	499,534.677
18	19	N 46°16'11" E	33.014	19	2,053,492.560	499,558.533
19	1	N 43°10'16" W	4.577	1	2,053,495.898	499,555.402
<p>SUPERFICIE = 21-06-56.544 ha 21-06-57 ha</p>						

CUADRO DE CONSTRUCCIÓN POLÍGONO II

LADO		RUMBO	DISTANCIA	V	COORDENADAS	
EST	PV				Y	X
				20	2,055,000.215	509,096.602
20	21	S 36°01'52" W	1,244.182	21	2,053,994.050	508,364.742
21	22	S 36°01'53" W	4.836	22	2,053,990.139	508,361.898
22	23	S 36°02'07" W	4.834	23	2,053,986.230	508,359.054
23	24	S 36°02'35" W	4.833	24	2,053,982.323	508,356.210
24	25	S 36°03'17" W	4.832	25	2,053,978.416	508,353.366
25	26	S 36°04'13" W	4.830	26	2,053,974.512	508,350.523
26	27	S 36°05'24" W	4.829	27	2,053,970.610	508,347.678
27	28	S 36°06'48" W	4.827	28	2,053,966.710	508,344.833
28	29	S 36°08'26" W	4.826	29	2,053,962.813	508,341.987
29	30	S 36°10'19" W	4.825	30	2,053,958.918	508,339.139
30	31	S 36°12'25" W	4.823	31	2,053,955.026	508,336.290
31	32	S 36°14'45" W	4.822	32	2,053,951.137	508,333.439
32	33	S 36°17'20" W	4.821	33	2,053,947.252	508,330.586
33	34	S 36°20'08" W	4.819	34	2,053,943.370	508,327.730
34	35	S 36°23'11" W	4.818	35	2,053,939.491	508,324.872
35	36	S 36°26'28" W	4.817	36	2,053,935.616	508,322.011
36	37	S 36°29'58" W	4.815	37	2,053,931.746	508,319.147
37	38	S 36°33'43" W	4.814	38	2,053,927.879	508,316.280
38	39	S 36°37'42" W	4.812	39	2,053,924.017	508,313.408
39	40	S 36°41'55" W	4.811	40	2,053,920.159	508,310.533
40	41	S 36°46'22" W	4.810	41	2,053,916.307	508,307.654
41	42	S 36°51'03" W	4.808	42	2,053,912.459	508,304.770
42	43	S 36°55'58" W	4.807	43	2,053,908.617	508,301.882
43	44	S 37°01'07" W	4.806	44	2,053,904.780	508,298.988
44	45	S 37°06'30" W	4.804	45	2,053,900.948	508,296.090

45	46	S 37°12'07" W	4.803	46	2,053,897.123	508,293.186
46	47	S 37°17'58" W	4.802	47	2,053,893.303	508,290.276
47	48	S 37°24'03" W	4.800	48	2,053,889.490	508,287.361
48	49	S 37°30'23" W	4.799	49	2,053,885.683	508,284.439
49	50	S 37°36'56" W	4.797	50	2,053,881.883	508,281.511
50	51	S 37°43'43" W	7.768	51	2,053,875.739	508,276.757
51	52	S 38°02'12" W	12.207	52	2,053,866.125	508,269.236
52	53	S 38°25'11" W	19.990	53	2,053,850.463	508,256.814
53	54	S 38°55'48" W	19.990	54	2,053,834.913	508,244.253
54	55	S 39°26'03" W	19.990	55	2,053,819.473	508,231.555
55	56	S 39°56'07" W	19.990	56	2,053,804.146	508,218.723
56	57	S 40°26'32" W	19.990	57	2,053,788.932	508,205.756
57	58	S 40°55'25" W	19.990	58	2,053,773.828	508,192.662
58	59	S 41°26'46" W	19.990	59	2,053,758.844	508,179.430
59	60	S 41°57'02" W	19.990	60	2,053,743.977	508,166.067
60	61	S 42°27'18" W	19.990	61	2,053,729.228	508,152.574
61	62	S 42°57'34" W	19.990	62	2,053,714.599	508,138.951
62	63	S 43°27'50" W	19.990	63	2,053,700.090	508,125.200
63	64	S 43°58'06" W	19.990	64	2,053,685.703	508,111.322
64	65	S 44°28'21" W	19.990	65	2,053,671.438	508,097.317
65	66	S 44°58'37" W	19.990	66	2,053,657.298	508,083.188
66	67	S 45°28'53" W	19.990	67	2,053,643.282	508,068.935
67	68	S 45°59'09" W	19.990	68	2,053,629.392	508,054.559
68	69	S 46°29'25" W	19.990	69	2,053,615.629	508,040.061
69	70	S 46°59'40" W	19.990	70	2,053,601.995	508,025.442
70	71	S 47°29'56" W	19.990	71	2,053,588.489	508,010.704
71	72	S 48°00'12" W	19.990	72	2,053,575.114	507,995.848
72	73	S 48°30'28" W	19.990	73	2,053,561.871	507,980.875
73	74	S 49°00'44" W	19.990	74	2,053,548.759	507,965.785
74	75	S 49°31'00" W	19.990	75	2,053,535.781	507,950.581

75	76	S 50°01'15" W	19.990	76	2,053,522.938	507,935.263
76	77	S 50°31'31" W	19.990	77	2,053,510.229	507,919.833
77	78	S 51°01'47" W	19.990	78	2,053,497.657	507,904.291
78	79	S 51°32'03" W	19.990	79	2,053,485.222	507,888.639
79	80	S 52°02'19" W	19.990	80	2,053,472.926	507,872.879
80	81	S 52°32'35" W	19.990	81	2,053,460.769	507,857.010
81	82	S 53°02'50" W	19.990	82	2,053,448.752	507,841.036
82	83	S 53°33'06" W	19.990	83	2,053,436.876	507,824.956
83	84	S 54°03'22" W	19.990	84	2,053,425.142	507,808.772
84	85	S 54°33'38" W	19.990	85	2,053,413.551	507,792.486
85	86	S 55°03'54" W	19.990	86	2,053,402.103	507,776.098
86	87	S 55°34'10" W	19.990	87	2,053,390.801	507,759.610
87	88	S 56°04'25" W	19.990	88	2,053,379.644	507,743.023
88	89	S 56°34'41" W	19.990	89	2,053,368.633	507,726.339
89	90	S 57°04'57" W	19.990	90	2,053,357.770	507,709.558
90	91	S 57°35'13" W	19.990	91	2,053,347.055	507,692.682
91	92	S 58°05'29" W	19.990	92	2,053,336.489	507,675.713
92	93	S 58°35'50" W	20.100	93	2,053,326.016	507,658.557
93	94	S 59°06'05" W	19.880	94	2,053,315.807	507,641.499
94	95	S 59°36'16" W	19.990	95	2,053,305.693	507,624.256
95	96	S 60°06'32" W	19.990	96	2,053,295.731	507,606.925
96	97	S 61°07'04" W	19.990	97	2,053,286.075	507,589.422
97	98	S 60°36'48" W	19.990	98	2,053,276.266	507,572.004
98	99	S 61°37'20" W	19.990	99	2,053,266.765	507,554.416
99	100	S 62°07'35" W	19.990	100	2,053,257.419	507,536.745
100	101	S 62°37'51" W	19.990	101	2,053,248.230	507,518.993
101	102	S 63°08'07" W	19.990	102	2,053,239.196	507,501.160
102	103	S 63°38'23" W	19.990	103	2,053,230.320	507,483.249
103	104	S 64°08'39" W	19.990	104	2,053,221.603	507,465.260
104	105	S 64°38'55" W	19.990	105	2,053,213.043	507,447.195

105	106	S 65°39'26" W	19.990	106	2,053,204.804	507,428.982
106	107	S 65°09'10" W	19.990	107	2,053,196.404	507,410.842
107	108	S 66°09'42" W	19.990	108	2,053,188.325	507,392.558
108	109	S 66°39'58" W	19.990	109	2,053,180.407	507,374.202
109	110	S 67°10'14" W	19.990	110	2,053,172.651	507,355.778
110	111	S 67°40'30" W	19.990	111	2,053,165.058	507,337.287
111	112	S 68°10'45" W	19.990	112	2,053,157.627	507,318.729
112	113	S 68°41'01" W	19.990	113	2,053,150.360	507,300.106
113	114	S 69°11'17" W	19.990	114	2,053,143.258	507,281.421
114	115	S 69°41'33" W	19.990	115	2,053,136.320	507,262.673
115	116	S 70°11'49" W	19.990	116	2,053,129.548	507,243.865
116	117	S 70°42'05" W	19.990	117	2,053,122.941	507,224.998
117	118	S 71°12'20" W	19.990	118	2,053,116.501	507,206.074
118	119	S 71°42'36" W	19.990	119	2,053,110.227	507,187.094
119	120	S 72°12'52" W	19.990	120	2,053,104.121	507,168.059
120	121	S 72°43'08" W	19.990	121	2,053,098.183	507,148.971
121	122	S 73°13'24" W	19.990	122	2,053,092.413	507,129.832
122	123	S 73°43'40" W	19.990	123	2,053,086.812	507,110.643
123	124	S 74°13'55" W	19.990	124	2,053,081.380	507,091.405
124	125	S 74°44'11" W	19.990	125	2,053,076.117	507,072.120
125	126	S 75°14'27" W	19.990	126	2,053,071.024	507,052.790
126	127	S 75°44'43" W	19.990	127	2,053,066.102	507,033.415
127	128	S 76°14'59" W	19.990	128	2,053,061.351	507,013.998
128	129	S 76°45'15" W	19.990	129	2,053,056.770	506,994.539
129	130	S 77°15'30" W	19.990	130	2,053,052.362	506,975.042
130	131	S 77°47'17" W	20.028	131	2,053,048.125	506,955.467
131	132	S 78°14'35" W	19.952	132	2,053,044.059	506,935.933
132	133	S 78°46'18" W	19.990	133	2,053,040.167	506,916.326
133	134	S 79°16'34" W	19.990	134	2,053,036.447	506,896.685
134	135	S 79°50'37" W	20.104	135	2,053,032.902	506,876.896

135	136	S 80°13'26" W	19.876	136	2,053,029.527	506,857.308
136	137	S 80°47'21" W	19.990	137	2,053,026.328	506,837.576
137	138	S 81°17'37" W	19.990	138	2,053,023.302	506,817.816
138	139	S 81°47'53" W	19.990	139	2,053,020.450	506,798.031
139	140	S 82°18'09" W	19.990	140	2,053,017.772	506,778.221
140	141	S 82°48'25" W	19.990	141	2,053,015.269	506,758.388
141	142	S 83°18'40" W	19.990	142	2,053,012.941	506,738.534
142	143	S 83°48'56" W	19.990	143	2,053,010.787	506,718.660
143	144	S 84°19'12" W	19.990	144	2,053,008.809	506,698.768
144	145	S 84°50'25" W	19.990	145	2,053,007.011	506,678.859
145	146	S 85°19'51" W	19.990	146	2,053,005.384	506,658.935
146	147	S 85°50'05" W	19.990	147	2,053,003.932	506,638.998
147	148	S 86°19'28" W	19.990	148	2,053,002.650	506,619.049
148	149	S 86°51'14" W	19.990	149	2,053,001.553	506,599.089
149	150	S 87°19'43" W	19.990	150	2,053,000.622	506,579.120
150	151	S 87°51'03" W	19.990	151	2,052,999.872	506,559.144
151	152	S 88°21'19" W	19.990	152	2,052,999.298	506,539.162
152	153	S 88°51'35" W	19.990	153	2,052,998.900	506,519.176
153	154	S 89°21'51" W	19.990	154	2,052,998.678	506,499.187
154	155	S 89°52'06" W	19.990	155	2,052,998.633	506,479.197
155	156	N 89°37'38" W	19.990	156	2,052,998.763	506,459.207
156	157	N 89°18'54" W	4.795	157	2,052,998.820	506,454.413
157	158	N 89°11'53" W	4.796	158	2,052,998.887	506,449.617
158	159	N 89°05'06" W	4.798	159	2,052,998.964	506,444.820
159	160	N 88°58'32" W	4.799	160	2,052,999.050	506,440.022
160	161	N 88°52'13" W	4.800	161	2,052,999.144	506,435.223
161	162	N 88°46'08" W	4.802	162	2,052,999.247	506,430.422
162	163	N 88°40'16" W	4.803	163	2,052,999.359	506,425.620
163	164	N 88°34'39" W	4.804	164	2,052,999.478	506,420.818
164	165	N 88°29'16" W	4.806	165	2,052,999.605	506,416.014

165	166	N 88°24'07" W	4.807	166	2,052,999.739	506,411.208
166	167	N 88°19'12" W	4.808	167	2,052,999.880	506,406.402
167	168	N 88°14'31" W	4.810	168	2,053,000.027	506,401.594
168	169	N 88°10'04" W	4.811	169	2,053,000.181	506,396.786
169	170	N 88°05'51" W	4.813	170	2,053,000.341	506,391.976
170	171	N 88°01'53" W	4.814	171	2,053,000.506	506,387.165
171	172	N 87°58'08" W	4.815	172	2,053,000.677	506,382.353
172	173	N 87°54'37" W	4.817	173	2,053,000.853	506,377.539
173	174	N 87°51'20" W	4.818	174	2,053,001.033	506,372.725
174	175	N 87°48'18" W	4.819	175	2,053,001.217	506,367.909
175	176	N 87°45'29" W	4.821	176	2,053,001.406	506,363.092
176	177	N 87°42'55" W	4.822	177	2,053,001.598	506,358.274
177	178	N 87°40'34" W	4.823	178	2,053,001.794	506,353.454
178	179	N 87°38'28" W	4.825	179	2,053,001.992	506,348.634
179	180	N 87°36'35" W	4.826	180	2,053,002.194	506,343.812
180	181	N 87°34'57" W	4.827	181	2,053,002.397	506,338.989
181	182	N 87°33'33" W	4.829	182	2,053,002.603	506,334.164
182	183	N 87°32'23" W	4.830	183	2,053,002.810	506,329.338
183	184	N 87°31'26" W	4.832	184	2,053,003.019	506,324.511
184	185	N 87°30'44" W	4.833	185	2,053,003.229	506,319.683
185	186	N 87°30'16" W	4.834	186	2,053,003.439	506,314.853
186	187	N 87°30'02" W	4.836	187	2,053,003.650	506,310.022
187	188	N 87°30'00" W	158.270	188	2,053,010.554	506,151.902
188	189	N 00°24'54" W	199.439	189	2,053,209.988	506,150.458
189	190	S 89°33'49" W	4.271	190	2,053,209.956	506,146.187
190	191	S 89°33'49" W	27.729	191	2,053,209.744	506,118.459
191	192	S 00°26'44" E	197.803	192	2,053,011.947	506,119.997
192	193	N 87°30'00" W	5,704.792	193	2,053,260.795	500,420.634
193	194	N 87°29'59" W	4.191	194	2,053,260.978	500,416.447
194	195	N 87°29'55" W	4.191	195	2,053,261.161	500,412.260

195	196	N 87°29'47" W	4.191	196	2,053,261.344	500,408.073
196	197	N 87°29'35" W	4.190	197	2,053,261.527	500,403.887
197	198	N 87°29'18" W	4.190	198	2,053,261.711	500,399.701
198	199	N 87°28'58" W	4.189	199	2,053,261.895	500,395.516
199	200	N 87°28'34" W	4.189	200	2,053,262.079	500,391.331
200	201	N 87°28'05" W	4.189	201	2,053,262.265	500,387.146
201	202	N 87°27'33" W	4.188	202	2,053,262.450	500,382.962
202	203	N 87°26'56" W	4.188	203	2,053,262.637	500,378.778
203	204	N 87°26'16" W	4.188	204	2,053,262.824	500,374.595
204	205	N 87°25'31" W	4.187	205	2,053,263.012	500,370.412
205	206	N 87°24'42" W	4.187	206	2,053,263.201	500,366.229
206	207	N 87°23'50" W	4.186	207	2,053,263.391	500,362.047
207	208	N 87°22'53" W	4.186	208	2,053,263.582	500,357.866
208	209	N 87°21'52" W	4.186	209	2,053,263.775	500,353.685
209	210	N 87°20'47" W	4.185	210	2,053,263.969	500,349.504
210	211	N 87°19'38" W	4.185	211	2,053,264.164	500,345.324
211	212	N 87°18'25" W	4.184	212	2,053,264.360	500,341.144
212	213	N 87°17'08" W	4.184	213	2,053,264.558	500,336.965
213	214	N 87°15'47" W	4.184	214	2,053,264.758	500,332.786
214	215	N 87°14'21" W	4.183	215	2,053,264.960	500,328.607
215	216	N 87°12'52" W	4.183	216	2,053,265.163	500,324.430
216	217	N 87°11'19" W	4.182	217	2,053,265.368	500,320.252
217	218	N 87°09'41" W	6.314	218	2,053,265.681	500,313.946
218	219	N 87°06'14" W	8.631	219	2,053,266.117	500,305.326
219	220	N 87°01'57" W	7.666	220	2,053,266.514	500,297.670
220	221	N 86°58'24" W	9.995	221	2,053,267.042	500,287.688
221	222	N 86°48'18" W	9.995	222	2,053,267.599	500,277.708
222	223	N 86°53'19" W	9.995	223	2,053,268.141	500,267.728
223	224	N 86°43'17" W	9.995	224	2,053,268.713	500,257.748
224	225	N 86°38'16" W	9.995	225	2,053,269.299	500,247.770

225	226	N 86°28'14" W	9.995	226	2,053,269.914	500,237.794
226	227	N 86°28'14" W	9.995	227	2,053,270.530	500,227.817
227	228	N 86°23'13" W	9.995	228	2,053,271.160	500,217.842
228	229	N 86°18'12" W	9.995	229	2,053,271.804	500,207.867
229	230	N 86°13'12" W	9.995	230	2,053,272.463	500,197.893
230	231	N 86°08'11" W	9.995	231	2,053,273.137	500,187.920
231	232	N 86°03'10" W	9.995	232	2,053,273.825	500,177.949
232	233	N 85°58'09" W	9.995	233	2,053,274.527	500,167.978
233	234	N 85°58'09" W	9.995	234	2,053,275.230	500,158.007
234	235	N 85°48'07" W	9.995	235	2,053,275.962	500,148.038
235	236	N 85°38'05" W	9.995	236	2,053,276.722	500,138.072
236	237	N 85°43'06" W	9.995	237	2,053,277.469	500,128.104
237	238	N 85°28'04" W	9.996	238	2,053,278.258	500,118.140
238	239	N 85°33'05" W	9.996	239	2,053,279.034	500,108.175
239	240	N 85°18'02" W	9.996	240	2,053,279.853	500,098.213
240	241	N 85°23'03" W	9.996	241	2,053,280.657	500,088.250
241	242	N 85°13'01" W	9.996	242	2,053,281.490	500,078.289
242	243	N 85°08'00" W	9.996	243	2,053,282.338	500,068.330
243	244	N 84°57'58" W	9.996	244	2,053,283.216	500,058.373
244	245	N 84°57'58" W	9.995	245	2,053,284.093	500,048.416
245	246	N 84°57'58" W	9.996	246	2,053,284.970	500,038.459
246	247	N 84°47'57" W	9.996	247	2,053,285.876	500,028.504
247	248	N 84°42'56" W	9.996	248	2,053,286.796	500,018.551
248	249	N 84°32'54" W	9.996	249	2,053,287.746	500,008.601
249	250	N 84°37'55" W	9.996	250	2,053,288.681	499,998.649
250	251	N 84°27'53" W	9.996	251	2,053,289.645	499,988.700
251	252	N 84°17'51" W	9.996	252	2,053,290.638	499,978.754
252	253	N 84°22'52" W	9.996	253	2,053,291.617	499,968.807
253	254	N 84°14'19" W	6.234	254	2,053,292.243	499,962.604
254	255	N 84°10'19" W	8.358	255	2,053,293.092	499,954.289

255	256	N 84°06'36" W	8.359	256	2,053,293.949	499,945.974
256	257	N 84°03'09" W	6.314	257	2,053,294.604	499,939.694
257	258	N 84°01'32" W	4.182	258	2,053,295.039	499,935.534
258	259	N 83°59'58" W	4.183	259	2,053,295.476	499,931.374
259	260	N 83°58'29" W	4.183	260	2,053,295.915	499,927.214
260	261	N 83°57'04" W	4.184	261	2,053,296.356	499,923.054
261	262	N 83°55'43" W	4.184	262	2,053,296.799	499,918.893
262	263	N 83°54'26" W	4.184	263	2,053,297.243	499,914.732
263	264	N 83°53'13" W	4.185	264	2,053,297.688	499,910.571
264	265	N 83°52'04" W	4.185	265	2,053,298.136	499,906.410
265	266	N 83°50'59" W	4.186	266	2,053,298.584	499,902.249
266	267	N 83°49'58" W	4.186	267	2,053,299.034	499,898.087
267	268	N 83°49'01" W	4.186	268	2,053,299.485	499,893.925
268	269	N 83°48'08" W	4.187	269	2,053,299.937	499,889.763
269	270	N 83°47'20" W	4.187	270	2,053,300.390	499,885.600
270	271	N 83°46'35" W	4.188	271	2,053,300.844	499,881.437
271	272	N 83°45'54" W	4.188	272	2,053,301.298	499,877.274
272	273	N 83°45'18" W	4.188	273	2,053,301.754	499,873.111
273	274	N 83°44'45" W	4.189	274	2,053,302.210	499,868.947
274	275	N 83°44'17" W	4.189	275	2,053,302.667	499,864.783
275	276	N 83°43'53" W	4.190	276	2,053,303.125	499,860.618
276	277	N 83°43'32" W	4.190	277	2,053,303.583	499,856.454
277	278	N 83°43'16" W	4.190	278	2,053,304.041	499,852.288
278	279	N 83°43'04" W	4.191	279	2,053,304.499	499,848.123
279	280	N 83°42'56" W	4.191	280	2,053,304.958	499,843.957
280	281	N 83°42'52" W	4.191	281	2,053,305.417	499,839.791
281	282	N 83°42'51" W	396.861	282	2,053,348.869	499,445.315
282	283	N 46°51'27" E	180.882	283	2,053,472.559	499,577.297
283	284	N 43°10'16" W	19.271	284	2,053,486.614	499,564.112
284	285	S 46°43'46" W	43.109	285	2,053,457.064	499,532.723

285	286	S 46°42'13" W	236.053	286	2,053,295.186	499,360.920
286	287	S 47°03'48" W	136.824	287	2,053,201.983	499,260.750
287	288	S 46°23'44" W	9.996	288	2,053,195.089	499,253.512
288	289	S 44°44'24" W	10.004	289	2,053,187.983	499,246.470
289	290	S 43°22'48" W	10.016	290	2,053,180.703	499,239.590
290	291	S 38°13'40" W	9.982	291	2,053,172.862	499,233.414
291	292	S 32°29'22" W	9.998	292	2,053,164.428	499,228.043
292	293	S 27°25'37" W	10.011	293	2,053,155.542	499,223.432
293	294	S 21°41'01" W	9.990	294	2,053,146.259	499,219.740
294	295	S 15°21'19" W	9.986	295	2,053,136.629	499,217.096
295	296	S 10°00'23" W	9.662	296	2,053,127.114	499,215.417
296	297	N 46°55'01" E	36.124	297	2,053,151.789	499,241.801
297	298	N 47°00'06" E	235.100	298	2,053,312.122	499,413.748
298	299	S 83°42'51" E	424.216	299	2,053,265.675	499,835.413
299	300	S 83°42'52" E	4.192	300	2,053,265.216	499,839.580
300	301	S 83°42'56" E	4.192	301	2,053,264.758	499,843.747
301	302	S 83°43'04" E	4.193	302	2,053,264.299	499,847.914
302	303	S 83°43'16" E	4.193	303	2,053,263.840	499,852.082
303	304	S 83°43'32" E	4.193	304	2,053,263.382	499,856.251
304	305	S 83°43'53" E	4.194	305	2,053,262.924	499,860.419
305	306	S 83°44'17" E	4.194	306	2,053,262.466	499,864.588
306	307	S 83°44'45" E	4.195	307	2,053,262.010	499,868.758
307	308	S 83°45'18" E	4.195	308	2,053,261.553	499,872.928
308	309	S 83°45'54" E	4.195	309	2,053,261.098	499,877.099
309	310	S 83°46'35" E	4.196	310	2,053,260.643	499,881.270
310	311	S 83°47'20" E	4.196	311	2,053,260.189	499,885.441
311	312	S 83°48'08" E	4.197	312	2,053,259.736	499,889.614
312	313	S 83°49'01" E	4.197	313	2,053,259.284	499,893.786
313	314	S 83°49'58" E	4.197	314	2,053,258.833	499,897.959
314	315	S 83°50'59" E	4.198	315	2,053,258.383	499,902.133

315	316	S 83°52'04" E	4.198	316	2,053,257.934	499,906.307
316	317	S 83°53'13" E	4.199	317	2,053,257.487	499,910.482
317	318	S 83°54'26" E	4.199	318	2,053,257.042	499,914.657
318	319	S 83°55'43" E	4.199	319	2,053,256.598	499,918.833
319	320	S 83°57'04" E	4.200	320	2,053,256.155	499,923.009
320	321	S 83°58'29" E	4.200	321	2,053,255.714	499,927.186
321	322	S 83°59'58" E	4.201	322	2,053,255.275	499,931.363
322	323	S 84°01'32" E	4.201	323	2,053,254.838	499,935.541
323	324	S 84°03'09" E	4.201	324	2,053,254.402	499,939.720
324	325	S 84°04'51" E	4.202	325	2,053,253.969	499,943.899
325	326	S 84°06'36" E	4.202	326	2,053,253.538	499,948.079
326	327	S 84°08'26" E	4.202	327	2,053,253.109	499,952.260
327	328	S 84°10'19" E	4.203	328	2,053,252.682	499,956.441
328	329	S 84°14'44" E	14.199	329	2,053,251.258	499,970.568
329	330	S 84°20'44" E	9.996	330	2,053,250.274	499,980.515
330	331	S 84°25'43" E	9.996	331	2,053,249.303	499,990.463
331	332	S 84°30'42" E	9.996	332	2,053,248.347	500,000.413
332	333	S 84°40'40" E	9.996	333	2,053,247.420	500,010.366
333	334	S 84°35'41" E	9.996	334	2,053,246.478	500,020.317
334	335	S 84°45'40" E	9.996	335	2,053,245.566	500,030.270
335	336	S 84°55'38" E	9.996	336	2,053,244.682	500,040.227
336	337	S 84°50'39" E	9.996	337	2,053,243.784	500,050.182
337	338	S 85°05'36" E	9.996	338	2,053,242.929	500,060.141
338	339	S 85°00'37" E	9.996	339	2,053,242.059	500,070.098
339	340	S 85°10'35" E	9.996	340	2,053,241.219	500,080.058
340	341	S 85°15'34" E	9.996	341	2,053,240.393	500,090.020
341	342	S 85°20'34" E	9.996	342	2,053,239.581	500,099.982
342	343	S 85°30'32" E	9.996	343	2,053,238.799	500,109.947
343	344	S 85°25'33" E	9.996	344	2,053,238.001	500,119.911
344	345	S 85°35'31" E	9.995	345	2,053,237.233	500,129.877

345	346	S 85°40'30" E	9.995	346	2,053,236.479	500,139.844
346	347	S 85°50'28" E	9.995	347	2,053,235.754	500,149.813
347	348	S 85°50'28" E	9.995	348	2,053,235.030	500,159.782
348	349	S 85°55'27" E	9.995	349	2,053,234.319	500,169.752
349	350	S 85°55'27" E	9.995	350	2,053,233.609	500,179.722
350	351	S 86°05'26" E	9.995	351	2,053,232.927	500,189.695
351	352	S 86°10'25" E	9.995	352	2,053,232.260	500,199.668
352	353	S 86°20'23" E	9.995	353	2,053,231.622	500,209.643
353	354	S 86°20'23" E	9.995	354	2,053,230.984	500,219.618
354	355	S 86°25'22" E	9.995	355	2,053,230.360	500,229.594
355	356	S 86°30'21" E	9.995	356	2,053,229.751	500,239.571
356	357	S 86°35'20" E	9.995	357	2,053,229.156	500,249.549
357	358	S 86°40'20" E	9.995	358	2,053,228.576	500,259.527
358	359	S 86°45'19" E	9.995	359	2,053,228.010	500,269.507
359	360	S 86°45'19" E	9.995	360	2,053,227.445	500,279.486
360	361	S 86°55'20" E	9.995	361	2,053,226.908	500,289.467
361	362	S 86°58'32" E	3.639	362	2,053,226.716	500,293.101
362	363	S 87°00'34" E	4.203	363	2,053,226.497	500,297.298
363	364	S 87°02'31" E	4.203	364	2,053,226.280	500,301.496
364	365	S 87°04'25" E	4.202	365	2,053,226.065	500,305.693
365	366	S 87°06'14" E	4.202	366	2,053,225.853	500,309.889
366	367	S 87°08'00" E	4.202	367	2,053,225.643	500,314.086
367	368	S 87°09'41" E	4.201	368	2,053,225.435	500,318.282
368	369	S 87°11'19" E	4.201	369	2,053,225.229	500,322.478
369	370	S 87°12'52" E	4.201	370	2,053,225.025	500,326.673
370	371	S 87°14'21" E	4.200	371	2,053,224.822	500,330.868
371	372	S 87°15'47" E	4.200	372	2,053,224.622	500,335.063
372	373	S 87°17'08" E	4.199	373	2,053,224.423	500,339.258
373	374	S 87°18'25" E	4.199	374	2,053,224.226	500,343.452
374	375	S 87°19'38" E	4.199	375	2,053,224.030	500,347.646

375	376	S 87°20'47" E	4.198	376	2,053,223.835	500,351.840
376	377	S 87°21'52" E	4.198	377	2,053,223.642	500,356.033
377	378	S 87°22'53" E	4.197	378	2,053,223.451	500,360.226
378	379	S 87°23'50" E	4.197	379	2,053,223.260	500,364.419
379	380	S 87°24'42" E	4.197	380	2,053,223.071	500,368.611
380	381	S 87°25'31" E	4.196	381	2,053,222.882	500,372.803
381	382	S 87°26'16" E	4.196	382	2,053,222.694	500,376.995
382	383	S 87°26'56" E	4.195	383	2,053,222.508	500,381.186
383	384	S 87°27'33" E	4.195	384	2,053,222.322	500,385.377
384	385	S 87°28'05" E	4.195	385	2,053,222.136	500,389.567
385	386	S 87°28'34" E	4.194	386	2,053,221.952	500,393.757
386	387	S 87°28'58" E	4.194	387	2,053,221.768	500,397.947
387	388	S 87°29'18" E	4.193	388	2,053,221.584	500,402.137
388	389	S 87°29'35" E	4.193	389	2,053,221.400	500,406.326
389	390	S 87°29'47" E	4.193	390	2,053,221.217	500,410.514
390	391	S 87°29'55" E	4.192	391	2,053,221.034	500,414.703
391	392	S 87°29'59" E	4.192	392	2,053,220.851	500,418.890
392	393	S 87°30'00" E	5,698.947	393	2,052,972.260	506,112.413
393	394	S 00°53'59" E	253.494	394	2,052,718.797	506,116.393
394	395	N 87°39'32" E	34.180	395	2,052,720.193	506,150.544
395	396	N 87°39'32" E	7.398	396	2,052,720.495	506,157.936
396	397	N 00°52'06" W	249.971	397	2,052,970.437	506,154.147
397	398	S 87°30'00" E	154.278	398	2,052,963.708	506,308.278
398	399	S 87°30'02" E	4.837	399	2,052,963.497	506,313.111
399	400	S 87°30'16" E	4.838	400	2,052,963.286	506,317.944
400	401	S 87°30'44" E	4.840	401	2,052,963.076	506,322.780
401	402	S 87°31'26" E	4.841	402	2,052,962.867	506,327.616
402	403	S 87°32'23" E	4.842	403	2,052,962.659	506,332.454
403	404	S 87°33'33" E	4.844	404	2,052,962.453	506,337.294
404	405	S 87°34'57" E	4.845	405	2,052,962.249	506,342.134

405	406	S 87°36'36" E	4.847	406	2,052,962.046	506,346.977
406	407	S 87°38'28" E	4.848	407	2,052,961.847	506,351.821
407	408	S 87°40'34" E	4.849	408	2,052,961.650	506,356.666
408	409	S 87°42'55" E	4.851	409	2,052,961.457	506,361.513
409	410	S 87°45'29" E	4.852	410	2,052,961.267	506,366.361
410	411	S 87°48'18" E	4.853	411	2,052,961.081	506,371.211
411	412	S 87°51'21" E	4.855	412	2,052,960.900	506,376.062
412	413	S 87°54'37" E	4.856	413	2,052,960.722	506,380.915
413	414	S 87°58'08" E	4.857	414	2,052,960.550	506,385.769
414	415	S 88°01'53" E	4.859	415	2,052,960.383	506,390.625
415	416	S 88°05'52" E	4.860	416	2,052,960.222	506,395.483
416	417	S 88°10'04" E	4.862	417	2,052,960.067	506,400.342
417	418	S 88°14'31" E	4.863	418	2,052,959.917	506,405.202
418	419	S 88°19'12" E	4.864	419	2,052,959.775	506,410.064
419	420	S 88°24'07" E	4.866	420	2,052,959.639	506,414.928
420	421	S 88°29'16" E	4.867	421	2,052,959.511	506,419.793
421	422	S 88°34'39" E	4.868	422	2,052,959.390	506,424.660
422	423	S 88°40'17" E	4.870	423	2,052,959.277	506,429.529
423	424	S 88°46'08" E	4.871	424	2,052,959.172	506,434.399
424	425	S 88°52'13" E	4.872	425	2,052,959.076	506,439.270
425	426	S 88°58'32" E	4.874	426	2,052,958.989	506,444.143
426	427	S 89°05'06" E	4.875	427	2,052,958.911	506,449.018
427	428	S 89°11'53" E	4.876	428	2,052,958.843	506,453.894
428	429	S 89°18'54" E	4.878	429	2,052,958.785	506,458.771
429	430	S 89°37'22" E	19.990	430	2,052,958.653	506,478.761
430	431	N 89°52'54" E	19.990	431	2,052,958.694	506,498.751
431	432	N 89°23'09" E	19.990	432	2,052,958.909	506,518.740
432	433	N 88°53'25" E	19.990	433	2,052,959.296	506,538.726
433	434	N 88°25'25" E	20.236	434	2,052,959.853	506,558.955
434	435	N 87°51'46" E	19.744	435	2,052,960.589	506,578.685

435	436	N 87°24'11" E	19.990	436	2,052,961.495	506,598.655
436	437	N 86°54'27" E	19.990	437	2,052,962.573	506,618.616
437	438	N 86°24'43" E	19.990	438	2,052,963.824	506,638.567
438	439	N 85°54'58" E	19.990	439	2,052,965.248	506,658.506
439	440	N 85°25'14" E	19.990	440	2,052,966.844	506,678.433
440	441	N 84°55'29" E	19.990	441	2,052,968.612	506,698.345
441	442	N 84°25'45" E	19.990	442	2,052,970.553	506,718.240
442	443	N 83°41'08" E	19.990	443	2,052,972.751	506,738.109
443	444	N 83°41'08" E	19.990	444	2,052,974.950	506,757.978
444	445	N 82°26'47" E	19.990	445	2,052,977.578	506,777.794
445	446	N 82°26'47" E	19.989	446	2,052,980.205	506,797.610
446	447	N 82°26'47" E	19.990	447	2,052,982.833	506,817.426
447	448	N 80°57'34" E	19.990	448	2,052,985.974	506,837.168
448	449	N 81°27'18" E	19.990	449	2,052,988.944	506,856.936
449	450	N 80°27'49" E	19.990	450	2,052,992.256	506,876.650
450	451	N 79°58'05" E	19.990	451	2,052,995.738	506,896.335
451	452	N 79°28'21" E	19.990	452	2,052,999.391	506,915.988
452	453	N 78°58'36" E	19.990	453	2,053,003.213	506,935.610
453	454	N 78°28'52" E	19.990	454	2,053,007.205	506,955.197
454	455	N 77°59'07" E	19.990	455	2,053,011.366	506,974.749
455	456	N 77°29'23" E	19.990	456	2,053,015.696	506,994.265
456	457	N 76°59'39" E	19.990	457	2,053,020.195	507,013.742
457	458	N 76°29'54" E	19.990	458	2,053,024.862	507,033.180
458	459	N 76°00'10" E	19.990	459	2,053,029.697	507,052.576
459	460	N 75°00'41" E	19.990	460	2,053,034.867	507,071.886
460	461	N 75°30'25" E	19.990	461	2,053,039.870	507,091.240
461	462	N 74°30'56" E	19.990	462	2,053,045.207	507,110.505
462	463	N 74°01'12" E	19.990	463	2,053,050.710	507,129.722
463	464	N 73°31'28" E	19.990	464	2,053,056.380	507,148.892
464	465	N 73°01'43" E	19.990	465	2,053,062.215	507,168.011

465	466	N 72°31'59" E	19.990	466	2,053,068.215	507,187.079
466	467	N 72°02'14" E	19.990	467	2,053,074.380	507,206.095
467	468	N 71°32'30" E	19.990	468	2,053,080.709	507,225.057
468	469	N 71°02'45" E	19.990	469	2,053,087.202	507,243.963
469	470	N 70°33'01" E	19.990	470	2,053,093.858	507,262.812
470	471	N 70°03'17" E	19.990	471	2,053,100.677	507,281.603
471	472	N 69°33'32" E	19.990	472	2,053,107.659	507,300.335
472	473	N 69°03'48" E	19.990	473	2,053,114.802	507,319.005
473	474	N 68°34'03" E	19.990	474	2,053,122.106	507,337.613
474	475	N 68°04'19" E	19.990	475	2,053,129.571	507,356.157
475	476	N 67°34'35" E	19.990	476	2,053,137.197	507,374.635
476	477	N 67°04'50" E	19.990	477	2,053,144.981	507,393.047
477	478	N 66°35'06" E	19.990	478	2,053,152.925	507,411.391
478	479	N 66°05'21" E	19.990	479	2,053,161.027	507,429.665
479	480	N 65°35'37" E	19.990	480	2,053,169.287	507,447.869
480	481	N 65°05'52" E	19.990	481	2,053,177.705	507,466.001
481	482	N 64°36'08" E	19.990	482	2,053,186.278	507,484.059
482	483	N 64°06'24" E	19.990	483	2,053,195.008	507,502.042
483	484	N 63°36'39" E	19.990	484	2,053,203.893	507,519.949
484	485	N 63°06'55" E	19.990	485	2,053,212.932	507,537.778
485	486	N 62°37'10" E	19.990	486	2,053,222.126	507,555.529
486	487	N 62°07'26" E	19.990	487	2,053,231.472	507,573.199
487	488	N 61°37'42" E	19.990	488	2,053,240.971	507,590.788
488	489	N 61°07'57" E	19.990	489	2,053,250.622	507,608.294
489	490	N 60°38'13" E	19.990	490	2,053,260.424	507,625.716
490	491	N 60°08'28" E	19.990	491	2,053,270.376	507,643.053
491	492	N 59°38'44" E	19.990	492	2,053,280.478	507,660.302
492	493	N 59°09'00" E	19.990	493	2,053,290.729	507,677.464
493	494	N 58°39'15" E	19.990	494	2,053,301.128	507,694.536
494	495	N 58°09'31" E	19.990	495	2,053,311.674	507,711.518

495	496	N 57°39'46" E	19.990	496	2,053,322.367	507,728.408
496	497	N 57°10'02" E	19.990	497	2,053,333.205	507,745.205
497	498	N 56°40'17" E	19.990	498	2,053,344.188	507,761.907
498	499	N 56°10'33" E	19.990	499	2,053,355.316	507,778.514
499	500	N 55°40'49" E	19.990	500	2,053,366.586	507,795.024
500	501	N 55°11'04" E	19.990	501	2,053,377.999	507,811.435
501	502	N 54°41'20" E	19.990	502	2,053,389.554	507,827.748
502	503	N 54°11'35" E	19.990	503	2,053,401.249	507,843.959
503	504	N 53°41'51" E	19.990	504	2,053,413.084	507,860.069
504	505	N 53°12'07" E	19.990	505	2,053,425.058	507,876.076
505	506	N 52°42'22" E	19.990	506	2,053,437.170	507,891.979
506	507	N 52°12'38" E	19.990	507	2,053,449.419	507,907.777
507	508	N 51°42'53" E	19.990	508	2,053,461.805	507,923.468
508	509	N 51°13'09" E	19.990	509	2,053,474.325	507,939.051
509	510	N 50°43'25" E	19.990	510	2,053,486.980	507,954.525
510	511	N 50°13'40" E	19.990	511	2,053,499.769	507,969.889
511	512	N 49°43'56" E	19.990	512	2,053,512.689	507,985.142
512	513	N 49°14'11" E	19.990	513	2,053,525.742	508,000.283
513	514	N 48°44'27" E	19.990	514	2,053,538.924	508,015.310
514	515	N 48°14'42" E	19.990	515	2,053,552.236	508,030.222
515	516	N 47°44'58" E	19.990	516	2,053,565.677	508,045.019
516	517	N 47°15'14" E	19.990	517	2,053,579.245	508,059.699
517	518	N 46°45'29" E	19.990	518	2,053,592.940	508,074.261
518	519	N 46°15'45" E	19.990	519	2,053,606.760	508,088.704
519	520	N 45°46'00" E	19.990	520	2,053,620.705	508,103.027
520	521	N 45°16'16" E	19.990	521	2,053,634.773	508,117.229
521	522	N 44°46'32" E	19.990	522	2,053,648.963	508,131.309
522	523	N 44°16'47" E	19.990	523	2,053,663.275	508,145.265
523	524	N 43°47'03" E	19.990	524	2,053,677.707	508,159.097
524	525	N 43°17'18" E	19.990	525	2,053,692.258	508,172.803

525	526	N 42°47'34" E	19.990	526	2,053,706.927	508,186.383
526	527	N 42°17'50" E	19.990	527	2,053,721.712	508,199.836
527	528	N 41°48'05" E	19.990	528	2,053,736.614	508,213.160
528	529	N 41°18'21" E	19.990	529	2,053,751.630	508,226.355
529	530	N 40°48'36" E	19.990	530	2,053,766.760	508,239.420
530	531	N 40°18'46" E	20.131	531	2,053,782.111	508,252.444
531	532	N 39°49'01" E	19.849	532	2,053,797.357	508,265.154
532	533	N 39°19'23" E	19.990	533	2,053,812.821	508,277.821
533	534	N 38°49'39" E	19.990	534	2,053,828.394	508,290.355
534	535	N 38°19'54" E	19.990	535	2,053,844.074	508,302.753
535	536	N 37°59'41" E	7.191	536	2,053,849.741	508,307.179
536	537	N 37°50'45" E	4.878	537	2,053,853.593	508,310.172
537	538	N 37°43'43" E	4.876	538	2,053,857.450	508,313.156
538	539	N 37°36'56" E	4.875	539	2,053,861.311	508,316.131
539	540	N 37°30'23" E	4.874	540	2,053,865.178	508,319.099
540	541	N 37°24'03" E	4.872	541	2,053,869.048	508,322.058
541	542	N 37°17'58" E	4.871	542	2,053,872.923	508,325.010
542	543	N 37°12'07" E	4.870	543	2,053,876.802	508,327.954
543	544	N 37°06'30" E	4.868	544	2,053,880.684	508,330.891
544	545	N 37°01'07" E	4.867	545	2,053,884.570	508,333.822
545	546	N 36°55'58" E	4.866	546	2,053,888.459	508,336.745
546	547	N 36°51'03" E	4.864	547	2,053,892.352	508,339.662
547	548	N 36°46'22" E	4.863	548	2,053,896.247	508,342.573
548	549	N 36°41'55" E	4.861	549	2,053,900.145	508,345.479
549	550	N 36°37'42" E	4.860	550	2,053,904.045	508,348.378
550	551	N 36°33'43" E	4.859	551	2,053,907.948	508,351.273
551	552	N 36°29'58" E	4.857	552	2,053,911.852	508,354.162
552	553	N 36°26'28" E	4.856	553	2,053,915.759	508,357.046
553	554	N 36°23'11" E	4.855	554	2,053,919.667	508,359.926
554	555	N 36°20'08" E	4.853	555	2,053,923.577	508,362.802

555	556	N 36°17'20" E	4.852	556	2,053,927.487	508,365.674
556	557	N 36°14'45" E	4.851	557	2,053,931.399	508,368.541
557	558	N 36°12'25" E	4.849	558	2,053,935.312	508,371.406
558	559	N 36°10'18" E	4.848	559	2,053,939.226	508,374.267
559	560	N 36°08'26" E	4.846	560	2,053,943.139	508,377.125
560	561	N 36°06'48" E	4.845	561	2,053,947.054	508,379.981
561	562	N 36°05'23" E	4.844	562	2,053,950.968	508,382.834
562	563	N 36°04'13" E	4.842	563	2,053,954.882	508,385.685
563	564	N 36°03'17" E	4.841	564	2,053,958.796	508,388.535
564	565	N 36°02'35" E	4.840	565	2,053,962.709	508,391.382
565	566	N 36°02'07" E	4.838	566	2,053,966.621	508,394.229
566	567	N 36°01'53" E	4.837	567	2,053,970.533	508,397.074
567	568	N 36°01'52" E	1,193.087	568	2,054,935.378	509,098.879
568	20	N 02°00'38" W	64.877	20	2,055,000.215	509,096.602
SUPERFICIE = 44-76-42.532 ha 44-76-42 ha						

Meridiano central de referencia de 90° 31' oeste

Asimismo, señala que las tierras de uso parcelado son las siguientes:

Superficie a expropiar			
Uso Parcelado			
No.	Parcela No.	Superficie (hectáreas)	Calidad de la tierra
1	38	02-20-08	Agostadero
	39	03-07-40	
2	3	01-67-60	
3	47	00-02-70	
4	29	05-32-25	
	30	02-25-86	
5	48	01-72-94	
6	49	01-50-29	
7	34	01-90-36	
8	43	00-00-88	
9	52	00-07-38	
10	53	01-38-45	
11	41	02-50-53	

12	2	04-04-66	Agostadero
13	32	01-98-98	
14	35	00-83-20	
15	54	02-85-43	
16	51	01-64-48	
17	42	00-74-53	
18	33	02-04-27	
19	4	02-04-82	
20	17	01-22-95	
21	15	01-27-35	
22	18	02-77-75	
23	31	01-90-64	
24	64	00-17-86	
25	55	04-23-86	

Afectación total uso parcelado: 51-47-49 hectáreas

21. Que, el 24 de enero de 2023, la DGOPR emitió acuerdo por el que se regulariza el procedimiento expropiatorio respecto del número de expediente instaurado, en virtud de que el correcto es DGOPR-DE/SOE-04CC/0041FONATUR TREN MAYA, S.A. de C.V./2022, por lo que quedaron intocadas las demás actuaciones;

22. Que Fonatur Tren Maya, S.A. de C.V., mediante oficio número FTM/AZH/182-5/2023, de 3 de febrero de 2023, comunicó que el destino de la superficie a expropiar es para “la construcción de obras de infraestructura ferroviaria, operación del Proyecto Tren Maya y sus obras complementarias”;

23. Que el Instituto de Administración y Avalúos de Bienes Nacionales (Indaabin) emitió el dictamen valuatorio y anexo único, con número secuencial 04-23-5 y genérico G-32796-ZND, de 7 de febrero de 2023, en el que determinó que el monto total de indemnización, con base en el valor comercial de la superficie a expropiar asciende a \$6,642,815.55 (seis millones seiscientos cuarenta y dos mil ochocientos quince pesos 55/100 M.N.);

24. Que a los integrantes del comisariado ejidal y afectados del ejido “La Libertad” se les notificó entre el 10 y 11 de febrero de 2023 la solicitud de expropiación, el acuerdo de instauración, el acuerdo de regularización, la superficie real a expropiar y el dictamen valuatorio y anexo único con número secuencial 04-23-5 y genérico G-32796-ZND. Asimismo, se les informó que contaban con 10 días hábiles para que manifestaran lo que a su interés conviniera. En dicho plazo no realizaron manifestaciones;

25. Que la Dirección General de Ordenamiento Territorial de la Sedatu, el 16 de febrero de 2023, emitió opinión número SOTA/DGOT/016/CAM/FONATUR TM/008/2023, en la que concluyó que “emite Opinión Técnica **CONDICIONADA** respecto del procedimiento de expropiación a favor de **FONATUR Tren Maya S.A. DE C.V.**, por una superficie de 65-82-99 hectáreas conformadas por **dos (II) polígonos de terreno** perteneciente a **La Libertad, ubicado en el municipio de Escárcega, estado de Campeche**”;

26. Que, el 16 de febrero del 2023, la DGOPR emitió dictamen en el que determinó “procedente la expropiación por causa de utilidad pública, a favor de FONATUR TREN MAYA, S.A. DE C.V para destinarse a la construcción y operación de obras de infraestructura ferroviaria y operación del Proyecto Tren Maya y sus obras complementarias, con una superficie de 65-82-99 hectáreas (sesenta y cinco hectáreas, ochenta y dos áreas, noventa y nueve centiáreas) de terrenos de agostadero, de los cuales 51-47-49 hectáreas son de uso parcelado y 14-35-50 hectáreas de uso común del ejido La Libertad, municipio de Escárcega, estado de Campeche”, y

CONSIDERANDO

I. Que, de conformidad con los artículos 27, párrafos primero y segundo, de la CPEUM; 93, fracciones I y VII, y 94 de la Ley Agraria y 75 del RLAMOPR, la expropiación procede por causa de utilidad pública, como lo es la construcción de obras de infraestructura ferroviaria, operación del Proyecto Tren Maya y sus obras complementarias, mediante indemnización, previo decreto expedido por el titular del Ejecutivo Federal publicado en el DOF;

II. Que los documentos señalados en los resultandos 1 al 3 del presente instrumento indican que el ejido “La Libertad” se ubica en el municipio de El Carmen, estado de Campeche; sin embargo, derivado del decreto referido en el resultando 4, actualmente el ejido pertenece a la jurisdicción de Escárcega, tal como consta en la inscripción del Registro Agrario Nacional y en el informe de comisión de Trabajos Técnicos e Informativos de Expropiación, por lo que el presente procedimiento debe culminar como ejido “La Libertad”, municipio de Escárcega, estado de Campeche;

III. Que la superficie de 65-82-99 hectáreas de terrenos de agostadero, perteneciente al ejido “La Libertad”, municipio de Escárcega, estado de Campeche, se solicitó para destinarse a la construcción de obras de infraestructura ferroviaria, operación del Proyecto Tren Maya y sus obras complementarias, así como la prestación del servicio público de transporte de carga ferroviaria y de pasajeros, como consecuencia se acreditan las causas de utilidad pública del establecimiento, explotación o conservación de un servicio o función públicos, y la construcción de puentes, carreteras, ferrocarriles y demás obras que faciliten el transporte, previstas en el artículo 93, fracciones I y VII, de la Ley Agraria;

IV. Que la construcción de obras de infraestructura ferroviaria, operación del Proyecto Tren Maya y sus obras complementarias son acordes al Plan Nacional de Desarrollo 2019-2024, toda vez que se prestará un servicio público de transporte de pasajeros para el beneficio del turismo nacional y extranjero, así como de transporte de carga ferroviario para acelerar el comercio de la península, lo que facilitará el intercambio de mercancías con el resto del país y diversificará los puntos turísticos de la región para generar una derrama económica. Como consecuencia, se generarán oportunidades laborales y se redistribuirá la riqueza a lo largo de la península; se dará protección y rehabilitación a las áreas naturales protegidas y a los sitios patrimoniales. De igual forma, el Tren Maya funcionará como corredor humanitario por medio del cual se entregarán apoyos alimentarios, médicos, etc. para las comunidades indígenas y pueblos marginados del sureste mexicano, tendrá un flujo constante y solo por su conducto, se podrá llegar a dichos poblados de manera pronta y eficaz, y su ubicación geográfica es fundamental para salvaguardar las costas y la zona fronteriza con Centroamérica;

V. Que de diversos documentos del expediente de expropiación número DGOPR-DE/SOE-04CC/0041FONATUR TREN MAYA, S.A. de C.V./2022 se advierte que la superficie que se solicitó expropiar al ejido “La Libertad” fue de 66-09-52.05 hectáreas; sin embargo, una vez realizados los trabajos técnicos resultó que la superficie real es de 65-82-99 hectáreas de terrenos de agostadero, de las cuales 14-35-50 hectáreas son de uso común y 51-47-49 hectáreas son de uso parcelado, tal y como consta en el informe de comisión de Trabajos Técnicos e Informativos de Expropiación de 9 de diciembre de 2022, motivo por el cual la superficie a expropiar al ejido de “La Libertad”, municipio de Escárcega, estado de Campeche, debe ser de 65-82-99 hectáreas;

VI. Que de las constancias señaladas en el resultando 24 del presente instrumento, se acredita que en el procedimiento DGOPR-DE/SOE-04CC/0041FONATUR TREN MAYA, S.A. de C.V./2022, se otorgó garantía de audiencia a los afectados y al órgano de representación del ejido de “La Libertad”, municipio de Escárcega, estado de Campeche, toda vez que se les notificó la solicitud de expropiación, el acuerdo de instauración, el acuerdo de regularización, la superficie real a expropiar y el avalúo, sin que en el plazo concedido realizaran manifestaciones respecto del procedimiento expropiatorio materia del presente decreto; con lo anterior, se dio cumplimiento a los artículos 14 y 16 de la CPEUM, 4o. de la Ley de Expropiación y 65 del RLAMOPR;

VII. Que el Indaabin emitió dictamen valuatorio con número secuencial 04-23-5, genérico G-32796-ZND, de 7 de febrero del 2023, en el cual determinó que el monto de indemnización con base al valor comercial de la superficie a expropiar es de \$6,642,815.55 (seis millones seiscientos cuarenta y dos mil ochocientos quince

pesos 55/100 M.N), con lo que se acredita el cumplimiento a los artículos 94 de la Ley Agraria y 70 del RLAMOPR, por lo que con base en dicho avalúo procede pagar la indemnización al ejido por las tierras de uso común y las parcelas sin asignar, y a los titulares de las parcelas afectadas en la parte que les corresponda y en el que se considere el pago anticipado;

VIII. Que en caso de que los bienes expropiados se destinen a un fin distinto al señalado en el decreto respectivo, o si transcurrido un plazo de 5 años no se ha cumplido con la causa de utilidad pública el Fideicomiso Fondo Nacional de Fomento Ejidal podrá ejercer las acciones necesarias para reclamar la reversión parcial o total, según corresponda, de los bienes expropiados y operar la incorporación de estos a su patrimonio, ello de conformidad con lo establecido en el artículo 97 de la Ley Agraria; asimismo, los bienes objeto de la expropiación solo podrán ser ocupados de manera definitiva, mediante el pago que se efectúe al ejido o a las personas que acrediten tener derecho sobre las tierras de uso común en la proporción que les corresponda;

IX. Que de conformidad con los artículos 94 de la Ley Agraria y 75 y 76 del RLAMOPR, debe ordenarse que el decreto expropiatorio se publique en el DOF, se notifique al núcleo agrario por conducto de su comisariado ejidal y se inscriba en el RAN, en el Registro Público de la Propiedad de la entidad federativa de que se trate, así como en el Registro Público de la Propiedad Federal, cuando así corresponda, y

X. Que, en términos de los artículos 93, 94 y 95 de la Ley Agraria y 60, 61, 63, 65, 67, 70, 72, 73, 74 y 75 del RLAMOPR, el procedimiento de expropiación se ha tramitado ante la Sedatu y ha sido acreditada la causa de utilidad pública, he tenido a bien expedir el siguiente

DECRETO

PRIMERO. Se expropia por causa de utilidad pública la superficie de 65-82-99 hectáreas (sesenta y cinco hectáreas, ochenta y dos áreas, noventa y nueve centiáreas) de terrenos de agostadero, de las cuales 14-35-50 hectáreas (catorce hectáreas, treinta y cinco áreas y cincuenta centiáreas) son de uso común y 51-47-49 hectáreas (cincuenta y un hectáreas, cuarenta y siete áreas, cuarenta y nueve centiáreas) son de uso parcelado del ejido "La Libertad", municipio Escárcega, estado de Campeche, a favor de Fonatur Tren Maya, S.A. de C.V., para destinarla a la construcción de obras de infraestructura ferroviaria, obras complementarias y operación del servicio público de transporte del Proyecto Tren Maya.

SEGUNDO. Queda a cargo de Fonatur Tren Maya, S.A. de C.V., pagar por concepto de indemnización por la superficie que se expropia, la cantidad señalada en el avalúo emitido por el Instituto de Administración y Avalúos de Bienes Nacionales, y en los términos señalados en el considerando VII del presente decreto.

TERCERO. La Secretaría de Desarrollo Agrario, Territorial y Urbano, una vez publicado el presente decreto en el Diario Oficial de la Federación, procederá a su ejecución cuando Fonatur Tren Maya, S.A. de C.V. haya acreditado el pago o depósito de la indemnización señalada en el numeral anterior.

CUARTO. Publíquese en el Diario Oficial de la Federación e inscribábase en el Registro Agrario Nacional, en el Registro Público de la Propiedad Federal y en el Registro Público de la Propiedad estatal o municipal correspondiente. Notifíquese y ejecútese.

Dado en la residencia del Poder Ejecutivo Federal, en Ciudad de México a 31 de marzo de 2023.- **Andrés Manuel López Obrador.**- Rúbrica.- El Secretario de Desarrollo Agrario, Territorial y Urbano, **Román Guillermo Meyer Falcón.**- Rúbrica.- El Secretario de Turismo, **Miguel Tomás Torruco Marqués.**- Rúbrica.

DECRETO por el que se expropia por causa de utilidad pública la superficie de 23-86-52 hectáreas, del ejido "Silvituc", municipio de Escárcega, estado de Campeche, a favor de Fonatur Tren Maya, S.A. de C.V.

Al margen un sello con el Escudo Nacional, que dice: Estados Unidos Mexicanos.- Presidencia de la República.

ANDRÉS MANUEL LÓPEZ OBRADOR, presidente de los Estados Unidos Mexicanos, en ejercicio de la facultad que me confiere el artículo 89, fracción I, de la Constitución Política de los Estados Unidos Mexicanos, con fundamento en los artículos 27, párrafos primero y segundo, de la propia Constitución; 13, 41 y 42 de la Ley Orgánica de la Administración Pública Federal; 93, fracciones I y VII, y 94 de la Ley Agraria; 60, 61 y 75 del Reglamento de la Ley Agraria en Materia de Ordenamiento de la Propiedad Rural, y

RESULTANDO

1. Que, mediante resolución presidencial del 8 de noviembre de 1928, publicada en el Diario Oficial de la Federación (DOF) el 15 de febrero de 1929, se dotó al poblado denominado "Silvituc", municipio de Champotón, estado de Campeche, la superficie de 3,552 hectáreas. Dicha resolución se ejecutó el 18 de febrero de 1936;

2. Que, mediante resolución presidencial del 24 de julio de 1940, publicada en el DOF el 19 de septiembre de 1940, se concedió por concepto de ampliación, al ejido "Silvituc", municipio de Champotón, estado de Campeche, la superficie de 51,100 hectáreas. Dicha resolución se ejecutó el 27 de agosto de 1990;

3. Que el Congreso Constitucional del Estado Libre y Soberano de Campeche, mediante decreto número 50, de 18 de julio de 1990, publicado en el Periódico Oficial del estado de Campeche el 19 de julio de 1990, creó el municipio libre de Escárcega;

4. Que, mediante asamblea general de ejidatarios, de 12 de mayo de 1997, se determinó la delimitación, destino y asignación de tierras del ejido "Silvituc", municipio de Calakmul, estado de Campeche;

5. Que, el 9 de diciembre de 2005, el ejido "Silvituc", municipio de Escárcega, estado de Campeche, quedó inscrito en el sistema de inscripciones del Registro Agrario Nacional (RAN) bajo el folio de ejidos y comunidades 04009001115021929R;

6. Que mediante escritura pública 98,727, de 5 de diciembre de 2018, se protocolizó el cambio de denominación de Fonatur Operadora Portuaria, S.A. de C.V., por el de Fonatur Tren Maya, S.A. de C.V., que tiene por objeto social:

...

- c) Tramitar todo tipo de asignaciones y permisos y ejecutar la construcción, operación, explotación, conservación y mantenimiento de vías férreas en el sureste de la República Mexicana.
- d) Tramitar todo tipo de asignaciones y permisos y prestar el servicio público de transporte ferroviario de pasajeros o de carga, por sí mismo mediante asignación o de manera conjunta con concesionarios.
- e) Tramitar todo tipo de asignaciones y permisos para prestar servicios auxiliares ferroviarios, así como todo tipo de servicios relacionados con la infraestructura ferroviaria.

...

- g) Celebrar todo tipo de actos jurídicos por los cuales otorgue o reciba el uso y aprovechamiento de bienes muebles e inmuebles, así como el adquirirlos o enajenarlos, comprendidos en instalaciones turísticas o inmobiliarias de cualquier naturaleza, en cualquier destino turístico, polos de desarrollo turístico, Centros Integralmente Planeados, y en Centros Turísticos Sustentables del Fondo Nacional del Fomento al Turismo (FONATUR), en el sureste de la República Mexicana.

...

7. Que el Plan Nacional de Desarrollo 2019-2024, publicado en el DOF el 12 de julio de 2019, establece los programas y proyectos que constituyen las prioridades de atención estratégica a problemas públicos identificados, y expone como una de las tareas centrales, impulsar la reactivación de la economía para que vuelva a crecer a tasas aceptables y se fortalezca el mercado interno y el empleo a través de programas sectoriales, proyectos regionales y obras de infraestructura;

8. Que en el capítulo "Proyectos regionales" de dicho plan nacional, se dispone expresamente:

1. El **Tren Maya** es el más importante proyecto de infraestructura, desarrollo socioeconómico y turismo del presente sexenio. Tendrá un recorrido de mil 525 kilómetros, pasará por los estados de Chiapas, Tabasco, Campeche, Yucatán y Quintana Roo e interconectará las principales ciudades y sitios turísticos de la Península de Yucatán...

El Tren Maya es un proyecto orientado a incrementar la derrama económica del turismo en la Península de Yucatán, crear empleos, impulsar el desarrollo sostenible, proteger el medio ambiente de la zona desalentando actividades como la tala ilegal y el tráfico de especies y propiciar el ordenamiento territorial de la región. Se procurará integrar a la obra y a sus beneficios a los pobladores; se gestionarán los derechos de vía que aún no se tengan mediante acuerdos con los propietarios de los terrenos respectivos; se buscarán acuerdos benéficos en los casos en los que las vías de propiedad federal se encuentren invadidas y se pedirá la aprobación de las comunidades y pueblos originarios mediante consultas.

9. Que el 21 de abril de 2020, se publicó en el DOF la asignación que otorga el Gobierno federal, por conducto de la entonces Secretaría de Comunicaciones y Transportes, en favor de la empresa de participación estatal mayoritaria Fonatur Tren Maya, S.A. de C.V., para construir, operar y explotar la vía general de comunicación ferroviaria denominada Tren Maya, la prestación del servicio público de transporte ferroviario de carga y de pasajeros, la cual incluye los permisos para prestar los servicios auxiliares requeridos;

10. Que los programas sectoriales de Desarrollo Agrario, Territorial y Urbano 2020-2024 y de Turismo 2020-2024, publicados en el DOF el 26 de junio y 3 de julio, ambos 2020, establecen que la construcción del Tren Maya es el compromiso más relevante de infraestructura para impulsar el desarrollo socioeconómico y turístico de la historia del sureste del país y fortalecer la integración de cadenas productivas en la península de Yucatán, así como para elevar la calidad de los servicios turísticos y fomentar la capacitación y profesionalización del capital humano que forma parte de esta industria;

11. Que el 20 de noviembre de 2020, se publicó en el DOF el Programa Institucional 2020-2024 del Fondo Nacional de Fomento al Turismo, el cual tiene como uno de sus objetivos prioritarios en su numeral 7.1: "...Desarrollar el Proyecto Regional Tren Maya en los estados de Chiapas, Tabasco, Campeche, Yucatán y Quintana Roo";

12. Que, en cumplimiento del Programa Institucional 2020-2024 del Fondo Nacional de Fomento al Turismo, Fonatur Tren Maya, S.A. de C.V. elaboró dictámenes técnicos de la viabilidad del Proyecto Tren Maya, en los que se concluye que es de primera necesidad contar con un servicio confiable, eficiente, cómodo y seguro que permita, por una parte, el transporte de mercancías, y por otra, movilizar a sus usuarios con altos estándares de calidad, acceso y cobertura en el área urbana y conurbada. Asimismo, dichos dictámenes acreditan que el Proyecto Tren Maya satisface el interés colectivo, e impulsa las actividades económicas del sur-sureste del país que garantizan el derecho a la movilidad en condiciones de seguridad, accesibilidad, comodidad, eficiencia, calidad e igualdad. La construcción del Tren Maya permitirá el desarrollo socioeconómico y turístico; reducirá los niveles de pobreza que existen en la zona, y mejorará las condiciones de vida de quienes habitan y transitan por la zona;

13. Que, el 24 de diciembre de 2020, se publicó en el DOF el Programa Institucional 2020-2024, de Fonatur Tren Maya, S.A. de C.V., el cual tiene como uno de sus objetivos prioritarios en su numeral 6: "...Ejecutar el Proyecto Prioritario Integral Tren Maya para mejorar la conectividad, movilidad y el desarrollo integral sostenible del sureste";

14. Que Fonatur Tren Maya, S.A. de C.V. es una empresa de participación estatal mayoritaria sectorizada a la Secretaría de Turismo, como se indica en la "Relación de Entidades Paraestatales de la Administración Pública Federal", publicada en el DOF el 12 de agosto de 2022;

15. Que, del 20 de septiembre de 2022 al 27 de febrero de 2023, Fonatur Tren Maya, S.A. de C.V. celebró quince convenios de ocupación previa con los afectados de las parcelas del ejido "Silvituc", en los que se le autorizó ocupar a título gratuito la superficie materia de los convenios hasta la expedición del decreto respectivo, así como un pago inmediato como anticipo y a cuenta de la indemnización que proceda una vez decretada la expropiación;

16. Que Fonatur Tren Maya, S.A. de C.V., mediante oficio número FTM/AZH/1692/2022, de 1 de noviembre de 2022, y con fundamento en la Constitución Política de los Estados Unidos Mexicanos (CPEUM), la Ley Agraria y el Reglamento de la Ley Agraria en Materia de Ordenamiento de la Propiedad Rural (RLAMOPR), solicitó al titular de la Secretaría de Desarrollo Agrario, Territorial y Urbano (Sedatu) la expropiación de la superficie de 25-83-19.22 hectáreas, de terrenos del ejido "Silvituc", municipio de Escárcega, estado de Campeche, para destinarla a la construcción de obras de infraestructura ferroviaria y operación del Proyecto Tren Maya, Tramo 7 Chetumal-Escárcega;

17. Que la Dirección General de Ordenamiento de la Propiedad Rural (DGOPR) de la Sedatu, el 8 de noviembre de 2022, emitió acuerdo de instauración del procedimiento de expropiación con número de expediente DGOPR-DE/SOE04CC/0042FONATUR TREN MAYA, S.A. de C.V./2022;

18. Que el comisionado técnico del RAN y el comisionado agrario de la Sedatu rindieron el "informe de comisión de Trabajos Técnicos e Informativos de Expropiación", de 9 de diciembre de 2022, en el que se señala que la superficie real a expropiar al ejido "Silvituc", municipio de Escárcega, estado de Campeche, es de 23-86-52 hectáreas de terrenos de temporal de uso parcelado, lo cual se describe en el siguiente plano y cuadro de construcción:

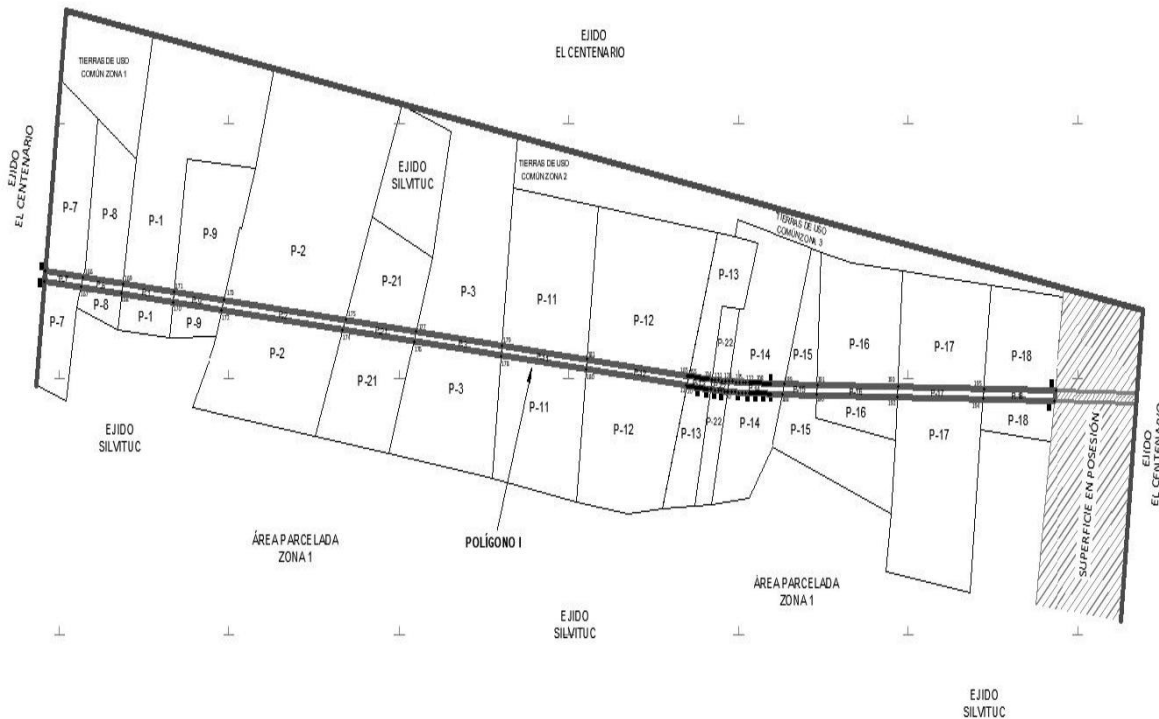

CUADRO DE CONSTRUCCIÓN POLÍGONO I						
LADO		RUMBO	DISTANCIA	V	COORDENADAS	
EST	PV				Y	X
				11	2,063,423.654	497,917.782
11	12	5 06°53'33" W	39.963	12	2,063,383.980	497,912.986
12	13	5 83°47'39" E	3,798.498	13	2,062,973.368	501,689.226
13	14	5 83°47'42" E	4.191	14	2,062,972.915	501,693.393
14	15	5 83°47'49" E	4.192	15	2,062,972.462	501,697.560
15	16	5 83°48'02" E	4.192	16	2,062,972.010	501,701.728
16	17	5 83°48'23" E	4.193	17	2,062,971.557	501,705.897
17	18	5 83°48'51" E	4.194	18	2,062,971.105	501,710.066
18	19	5 83°49'25" E	4.194	19	2,062,970.654	501,714.236
19	20	5 83°50'07" E	4.195	20	2,062,970.203	501,718.407
20	21	5 83°50'55" E	4.196	21	2,062,969.754	501,722.579
21	22	5 83°51'50" E	4.196	22	2,062,969.305	501,726.751
22	23	5 83°52'52" E	4.197	23	2,062,968.858	501,730.924
23	24	5 83°54'01" E	4.198	24	2,062,968.412	501,735.099
24	25	5 83°55'17" E	4.198	25	2,062,967.967	501,739.273
25	26	5 83°56'40" E	4.199	26	2,062,967.524	501,743.449
26	27	5 83°58'10" E	4.200	27	2,062,967.083	501,747.626
27	28	5 83°59'46" E	4.201	28	2,062,966.644	501,751.803
28	29	5 84°01'30" E	4.201	29	2,062,966.206	501,755.982
29	30	5 84°03'20" E	4.202	30	2,062,965.771	501,760.161
30	31	5 84°05'17" E	4.203	31	2,062,965.338	501,764.341
31	32	5 84°07'21" E	4.203	32	2,062,964.908	501,768.522
32	33	5 84°09'33" E	4.204	33	2,062,964.480	501,772.704
33	34	5 84°11'51" E	4.205	34	2,062,964.055	501,776.887
34	35	5 84°14'15" E	4.205	35	2,062,963.633	501,781.071
35	36	5 84°16'47" E	4.206	36	2,062,963.214	501,785.256
36	37	5 84°19'26" E	4.207	37	2,062,962.798	501,789.442
37	38	5 84°22'11" E	4.207	38	2,062,962.385	501,793.629
38	39	5 84°25'04" E	4.208	39	2,062,961.975	501,797.817
39	40	5 84°28'03" E	4.209	40	2,062,961.570	501,802.006
40	41	5 84°31'10" E	4.209	41	2,062,961.168	501,806.195
41	42	5 84°34'23" E	4.210	42	2,062,960.770	501,810.386
42	43	5 84°37'43" E	4.211	43	2,062,960.375	501,814.579
43	44	5 84°41'10" E	4.211	44	2,062,959.985	501,818.772
44	45	5 84°51'23" E	19.987	45	2,062,958.194	501,838.678
45	46	5 85°08'18" E	19.987	46	2,062,956.500	501,858.593
46	47	5 85°25'13" E	19.987	47	2,062,954.904	501,878.516
47	48	5 85°42'08" E	19.987	48	2,062,953.406	501,898.447
48	49	5 85°59'03" E	19.987	49	2,062,952.006	501,918.385
49	50	5 86°15'58" E	19.987	50	2,062,950.705	501,938.329
50	51	5 86°32'53" E	19.987	51	2,062,949.501	501,958.280
51	52	5 86°49'48" E	19.987	52	2,062,948.396	501,978.236
52	53	5 87°06'43" E	19.987	53	2,062,947.389	501,998.198
53	54	5 87°23'38" E	19.987	54	2,062,946.480	502,018.164
54	55	5 87°40'33" E	19.987	55	2,062,945.669	502,038.134
55	56	5 87°57'28" E	19.987	56	2,062,944.957	502,058.109
56	57	5 88°06'37" E	1.654	57	2,062,944.903	502,059.762
57	58	5 88°09'05" E	4.211	58	2,062,944.767	502,063.971
58	59	5 88°12'32" E	4.211	59	2,062,944.635	502,068.180
59	60	5 88°15'52" E	4.210	60	2,062,944.508	502,072.387
60	61	5 88°19'05" E	4.209	61	2,062,944.384	502,076.595
61	62	5 88°22'12" E	4.209	62	2,062,944.265	502,080.802
62	63	5 88°25'11" E	4.208	63	2,062,944.148	502,085.008
63	64	5 88°28'03" E	4.207	64	2,062,944.036	502,089.214
64	65	5 88°30'49" E	4.207	65	2,062,943.927	502,093.419
65	66	5 88°33'28" E	4.206	66	2,062,943.821	502,097.623
66	67	5 88°36'00" E	4.205	67	2,062,943.718	502,101.827

67	68	5 88°38'24" E	4.205	68	2,062,943.618	502,106.030
68	69	5 88°40'42" E	4.204	69	2,062,943.521	502,110.233
69	70	5 88°42'53" E	4.203	70	2,062,943.427	502,114.435
70	71	5 88°44'58" E	4.202	71	2,062,943.335	502,118.637
71	72	5 88°46'55" E	4.202	72	2,062,943.246	502,122.838
72	73	5 88°48'45" E	4.201	73	2,062,943.159	502,127.038
73	74	5 88°50'29" E	4.200	74	2,062,943.074	502,131.238
74	75	5 88°52'05" E	4.200	75	2,062,942.991	502,135.437
75	76	5 88°53'35" E	4.199	76	2,062,942.910	502,139.635
76	77	5 88°54'58" E	4.198	77	2,062,942.831	502,143.833
77	78	5 88°56'14" E	4.198	78	2,062,942.753	502,148.030
78	79	5 88°57'23" E	4.197	79	2,062,942.676	502,152.226
79	80	5 88°58'25" E	4.196	80	2,062,942.601	502,156.422
80	81	5 88°59'20" E	4.196	81	2,062,942.527	502,160.617
81	82	5 89°00'08" E	4.195	82	2,062,942.454	502,164.812
82	83	5 89°00'50" E	4.194	83	2,062,942.382	502,169.006
83	84	5 89°01'24" E	4.194	84	2,062,942.310	502,173.199
84	85	5 89°01'52" E	4.193	85	2,062,942.240	502,177.391
85	86	5 89°02'12" E	4.192	86	2,062,942.169	502,181.583
86	87	5 89°02'26" E	4.192	87	2,062,942.099	502,185.774
87	88	5 89°02'33" E	4.191	88	2,062,942.029	502,189.965
88	89	5 89°02'34" E	1,670.034	89	2,062,941.132	503,859.766
89	90	N 07°57'02" E	40.273	90	2,062,954.018	503,865.336
90	91	N 89°02'34" W	1,674.937	91	2,062,981.997	502,190.633
91	92	N 89°02'33" W	4.190	92	2,062,982.067	502,186.443
92	93	N 89°02'26" W	4.190	93	2,062,982.137	502,182.254
93	94	N 89°02'12" W	4.189	94	2,062,982.208	502,178.065
94	95	N 89°01'52" W	4.188	95	2,062,982.278	502,173.877
95	96	N 89°01'24" W	4.188	96	2,062,982.350	502,169.690
96	97	N 89°00'50" W	4.187	97	2,062,982.422	502,165.503
97	98	N 89°00'08" W	4.186	98	2,062,982.495	502,161.318
98	99	N 88°59'20" W	4.186	99	2,062,982.569	502,157.133
99	100	N 88°58'25" W	4.185	100	2,062,982.644	502,152.948
100	101	N 88°57'23" W	4.184	101	2,062,982.720	502,148.764
101	102	N 88°56'14" W	4.184	102	2,062,982.797	502,144.581
102	103	N 88°54'58" W	4.183	103	2,062,982.877	502,140.399
103	104	N 88°53'35" W	4.182	104	2,062,982.957	502,136.217
104	105	N 88°52'05" W	4.182	105	2,062,983.040	502,132.036
105	106	N 88°50'29" W	4.181	106	2,062,983.125	502,127.856
106	107	N 88°48'45" W	4.180	107	2,062,983.211	502,123.676
107	108	N 88°46'55" W	4.180	108	2,062,983.300	502,119.498
108	109	N 88°44'58" W	4.179	109	2,062,983.391	502,115.320
109	110	N 88°42'53" W	4.178	110	2,062,983.485	502,111.142
110	111	N 88°40'42" W	4.178	111	2,062,983.581	502,106.966
111	112	N 88°38'24" W	4.177	112	2,062,983.680	502,102.790
112	113	N 88°35'59" W	4.176	113	2,062,983.782	502,098.614
113	114	N 88°33'28" W	4.176	114	2,062,983.888	502,094.440
114	115	N 88°30'49" W	4.175	115	2,062,983.996	502,090.266
115	116	N 88°28'03" W	4.174	116	2,062,984.108	502,086.093
116	117	N 88°25'11" W	4.174	117	2,062,984.223	502,081.921
117	118	N 88°22'12" W	4.173	118	2,062,984.341	502,077.750
118	119	N 88°19'05" W	4.172	119	2,062,984.464	502,073.579
119	120	N 88°15'52" W	4.172	120	2,062,984.590	502,069.409
120	121	N 88°12'32" W	4.171	121	2,062,984.721	502,065.240
121	122	N 88°09'05" W	4.170	122	2,062,984.855	502,061.072
122	123	N 87°59'05" W	19.265	123	2,062,985.532	502,041.819
123	124	N 87°42'19" W	19.987	124	2,062,986.333	502,021.849
124	125	N 87°25'14" W	19.987	125	2,062,987.232	502,001.882
125	126	N 87°08'09" W	19.987	126	2,062,988.231	501,981.920
126	127	N 86°51'04" W	19.987	127	2,062,989.329	501,961.963
127	128	N 86°33'58" W	19.987	128	2,062,990.526	501,942.012
128	129	N 86°16'54" W	19.987	129	2,062,991.822	501,922.067
129	130	N 85°59'48" W	19.987	130	2,062,993.218	501,902.129
130	131	N 85°42'43" W	19.987	131	2,062,994.712	501,882.198
131	132	N 85°25'38" W	19.987	132	2,062,996.306	501,862.275
132	133	N 85°12'26" W	19.987	133	2,062,997.975	501,842.358

133	134	N 84°47'34" W	19.987	134	2,062,999.789	501,822.453
134	135	N 84°41'10" W	4.170	135	2,063,000.176	501,818.301
135	136	N 84°37'43" W	4.171	136	2,063,000.566	501,814.148
136	137	N 84°34'23" W	4.172	137	2,063,000.961	501,809.995
137	138	N 84°31'10" W	4.172	138	2,063,001.359	501,805.842
138	139	N 84°28'03" W	4.173	139	2,063,001.761	501,801.688
139	140	N 84°25'04" W	4.174	140	2,063,002.167	501,797.534
140	141	N 84°22'11" W	4.174	141	2,063,002.577	501,793.380
141	142	N 84°19'26" W	4.175	142	2,063,002.990	501,789.225
142	143	N 84°16'47" W	4.176	143	2,063,003.406	501,785.070
143	144	N 84°14'15" W	4.176	144	2,063,003.825	501,780.915
144	145	N 84°11'50" W	4.177	145	2,063,004.248	501,776.759
145	146	N 84°09'32" W	4.178	146	2,063,004.673	501,772.603
146	147	N 84°07'21" W	4.178	147	2,063,005.101	501,768.447
147	148	N 84°05'17" W	4.179	148	2,063,005.531	501,764.290
148	149	N 84°03'20" W	4.180	149	2,063,005.964	501,760.132
149	150	N 84°01'30" W	4.180	150	2,063,006.399	501,755.975
150	151	N 83°59'46" W	4.181	151	2,063,006.837	501,751.816
151	152	N 83°58'09" W	4.182	152	2,063,007.276	501,747.658
152	153	N 83°56'40" W	4.182	153	2,063,007.717	501,743.499
153	154	N 83°55'17" W	4.183	154	2,063,008.160	501,739.339
154	155	N 83°54'01" W	4.184	155	2,063,008.605	501,735.179
155	156	N 83°52'52" W	4.184	156	2,063,009.051	501,731.018
156	157	N 83°51'50" W	4.185	157	2,063,009.498	501,726.857
157	158	N 83°50'55" W	4.186	158	2,063,009.947	501,722.695
158	159	N 83°50'07" W	4.186	159	2,063,010.396	501,718.533
159	160	N 83°49'25" W	4.187	160	2,063,010.847	501,714.370
160	161	N 83°48'51" W	4.188	161	2,063,011.298	501,710.207
161	162	N 83°48'23" W	4.188	162	2,063,011.750	501,706.043
162	163	N 83°48'02" W	4.189	163	2,063,012.202	501,701.878
163	164	N 83°47'49" W	4.190	164	2,063,012.655	501,697.713
164	165	N 83°47'42" W	4.190	165	2,063,013.108	501,693.547
165	11	N 83°47'40" W	3,798.019	11	2,063,423.654	497,917.782
SUPERFICIE = 23-86-52.151 ha						
23-86-52 ha						

Meridiano central de referencia de 90° 15' oeste

19. Que el Instituto de Administración y Avalúos de Bienes Nacionales (Indaabin) emitió el dictamen valuatorio y anexo único, con número secuencial 04-23-4 y genérico G-32795-ZND, de 8 de febrero de 2023, en el que determinó que el monto total de indemnización, con base en el valor comercial de la superficie a expropiar, asciende a \$2,810,431.81 (dos millones ochocientos diez mil cuatrocientos treinta y un pesos 81/100 M.N.);

20. Que a los afectados del ejido "Silvituc" se les notificó el 10 y 11 de febrero de 2023 la solicitud de expropiación, el acuerdo de instauración, la superficie real a expropiar y el dictamen valuatorio y anexo único con número de secuencial 04-23-4 y genérico G-32795-ZND. Asimismo, se les informó que contaban con 10 días hábiles para que manifestaran lo que a su interés conviniera. En dicho plazo no realizaron manifestaciones;

21. Que la Dirección General de Ordenamiento Territorial de la Sedatu, el 15 de febrero de 2023, emitió la opinión número SOTA/DGOT/011/CAM/FONATUR TM/003/2023, en la que concluyó que "emite la Opinión Técnica **CONDICIONADA** respecto del procedimiento de expropiación a favor de Fonatur Tren Maya S.A. de C.V., por una superficie de **23-86-52 hectáreas** conformadas por **un (I) polígono de terreno** perteneciente al **ejido Silvituc**, ubicado en el **municipio de Escárcega, estado de Campeche**";

22. Que, el 15 de febrero de 2023, la DGOPR emitió dictamen en el que determinó "procedente la expropiación por causa de utilidad pública, a favor de Fonatur Tren Maya S.A. de C.V. para destinarse a la construcción de obras de infraestructura ferroviaria y operación del proyecto Tren Maya, con una superficie de 23-86-52 hectáreas, de terrenos de temporal de uso parcelado del ejido "Silvituc", Municipio de Escárcega, Estado de Campeche", y

CONSIDERANDO

I. Que, de conformidad con los artículos 27, párrafos primero y segundo, de la CPEUM; 93, fracciones I y VII, y 94 de la Ley Agraria y 75 del RLAMOPR, la expropiación procede por causa de utilidad pública, como lo es la construcción de obras de infraestructura ferroviaria y operación del Proyecto Tren Maya, mediante indemnización, previo decreto expedido por el titular del Ejecutivo Federal publicado en el DOF;

II. Que los documentos señalados en los resultados 1, 2 y 4 del presente instrumento indican que el ejido "Silvituc" se ubica en los municipios Champotón y Calakmul, estado de Campeche; sin embargo, derivado del decreto referido en el resultado 3, actualmente el ejido pertenece a la jurisdicción de Escárcega, tal como consta en la inscripción del Registro Agrario Nacional y en el informe de comisión de Trabajos Técnicos e Informativos de Expropiación, por lo que el presente procedimiento debe culminar como ejido "Silvituc", municipio de Escárcega, estado de Campeche;

III. Que la superficie de 23-86-52 hectáreas de terrenos de temporal, perteneciente al ejido "Silvituc", municipio de Escárcega, estado de Campeche, se solicitó para destinarse a la construcción de obras de infraestructura ferroviaria y operación del Proyecto Tren Maya, así como la prestación del servicio público de transporte de carga ferroviaria y de pasajeros, como consecuencia se acreditan las causas de utilidad pública del establecimiento, explotación o conservación de un servicio o función públicos, y la construcción de puentes, carreteras, ferrocarriles y demás obras que faciliten el transporte, previstas en el artículo 93, fracciones I y VII, de la Ley Agraria;

IV. Que la construcción de obras de infraestructura ferroviaria y operación del Proyecto Tren Maya son acordes al Plan Nacional de Desarrollo 2019-2024, toda vez que se prestará un servicio público de transporte de pasajeros para el beneficio del turismo nacional y extranjero, así como de transporte de carga ferroviario para acelerar el comercio de la península, lo que facilitará el intercambio de mercancías con el resto del país y diversificará los puntos turísticos de la región para generar una derrama económica. Como consecuencia, se generarán oportunidades laborales y se redistribuirá la riqueza a lo largo de la península; se dará protección y rehabilitación a las áreas naturales protegidas y a los sitios patrimoniales. De igual forma, el Tren Maya funcionará como corredor humanitario por medio del cual se entregarán apoyos alimentarios, médicos, etc. para las comunidades indígenas y pueblos marginados del sureste mexicano, tendrá un flujo constante y solo por su conducto, se podrá llegar a dichos poblados de manera pronta y eficaz, y su ubicación geográfica es fundamental para salvaguardar las costas y la zona fronteriza con Centroamérica;

V. Que de diversos documentos del expediente de expropiación número DGOPR-DE/SOE04CC/0042FONATUR TREN MAYA, S.A. de C.V./2022 se advierte que la superficie que se solicitó expropiar al ejido "Silvituc" fue de 25-83-19.22 hectáreas; sin embargo, una vez realizados los trabajos técnicos resultó que la superficie real es de 23-86-52 hectáreas de terrenos de temporal de uso parcelado, tal y como consta en el informe de comisión de Trabajos Técnicos e Informativos de Expropiación de 9 de diciembre de 2022, motivo por el cual la superficie a expropiar al ejido "Silvituc", municipio de Escárcega, estado de Campeche, debe ser de 23-86-52 hectáreas;

VI. Que de las constancias señaladas en el resultando 20 del presente instrumento, se acredita que en el procedimiento DGOPR-DE/SOE04CC/0042FONATUR TREN MAYA, S.A. de C.V./2022, se otorgó garantía de audiencia a los afectados del ejido "Silvituc", municipio de Escárcega, estado de Campeche, toda vez que se les notificó la solicitud de expropiación, el acuerdo de instauración, la superficie real a expropiar y el avalúo, sin que en el plazo concedido realizaran manifestaciones respecto del procedimiento expropiatorio materia del presente decreto; con lo anterior, se dio cumplimiento a los artículos 14 y 16 de la CPEUM, 4o. de la Ley de Expropiación y 65 del RLAMOPR;

VII. Que el Indaabin emitió dictamen valuatorio con número secuencial 04-23-4 y genérico G-32795-ZND, de 8 de febrero de 2023, en el cual determinó que el monto de indemnización con base al valor comercial de la superficie a expropiar es de \$2,810,431.81 (dos millones ochocientos diez mil cuatrocientos treinta y un pesos 81/100 M.N.), con lo que se acredita el cumplimiento a los artículos 94 de la Ley Agraria y 70 del RLAMOPR, por lo que con base en dicho avalúo procede pagar la indemnización a los titulares de las parcelas afectadas en la parte que les corresponda y en el que se considere el pago anticipado;

VIII. Que en caso de que los bienes expropiados se destinen a un fin distinto al señalado en el decreto respectivo, o si transcurrido un plazo de 5 años no se ha cumplido con la causa de utilidad pública el Fideicomiso Fondo Nacional de Fomento Ejidal podrá ejercitar las acciones necesarias para reclamar la reversión parcial o total, según corresponda, de los bienes expropiados y operar la incorporación de estos a su patrimonio, ello de conformidad con lo establecido en el artículo 97 de la Ley Agraria; asimismo, los bienes objeto de la expropiación solo podrán ser ocupados de manera definitiva, mediante el pago que se efectúe a las personas que acrediten tener derecho sobre las tierras de uso parcelado en la proporción que les corresponda;

IX. Que de conformidad con los artículos 94 de la Ley Agraria y 75 y 76 del RLAMOPR, debe ordenarse que el decreto expropiatorio se publique en el DOF, se notifique a los afectados del núcleo agrario y se inscriba en el RAN, en el Registro Público de la Propiedad de la entidad federativa de que se trate, así como en el Registro Público de la Propiedad Federal, cuando así corresponda, y

X. Que, en términos de los artículos 93, 94 y 95 de la Ley Agraria y 60, 61, 63, 65, 67, 70, 72, 73, 74 y 75 del RLAMOPR, el procedimiento de expropiación se ha tramitado ante la Sedatu y ha sido acreditada la causa de utilidad pública, he tenido a bien expedir el siguiente

DECRETO

PRIMERO. Se expropia por causa de utilidad pública la superficie de 23-86-52 hectáreas (veintitrés hectáreas, ochenta y seis áreas, cincuenta y dos centiáreas) de terrenos de temporal de uso parcelado del ejido "Silvituc", municipio de Escárcega, estado de Campeche, a favor de Fonatur Tren Maya, S.A. de C.V., para destinarla a la construcción de obras de infraestructura ferroviaria y operación del servicio público de transporte del Proyecto Tren Maya.

SEGUNDO. Queda a cargo de Fonatur Tren Maya, S.A. de C.V., pagar por concepto de indemnización por la superficie que se expropia, la cantidad señalada en el avalúo emitido por el Instituto de Administración y Avalúos de Bienes Nacionales, y en los términos señalados en el considerando VII del presente decreto.

TERCERO. La Secretaría de Desarrollo Agrario, Territorial y Urbano, una vez publicado el presente decreto en el Diario Oficial de la Federación, procederá su ejecución cuando Fonatur Tren Maya, S.A. de C.V. haya acreditado el pago o depósito de la indemnización señalada en el numeral anterior.

CUARTO. Publíquese en el Diario Oficial de la Federación e inscribáse en el Registro Agrario Nacional, en el Registro Público de la Propiedad Federal y en el Registro Público de la Propiedad estatal o municipal correspondiente. Notifíquese y ejecútese.

Dado en la residencia del Poder Ejecutivo Federal, en Ciudad de México a 31 de marzo de 2023.- **Andrés Manuel López Obrador.**- Rúbrica.- El Secretario de Desarrollo Agrario, Territorial y Urbano, **Román Guillermo Meyer Falcón.**- Rúbrica.- El Secretario de Turismo, **Miguel Tomás Torruco Marqués.**- Rúbrica.

DECRETO por el que se expropia por causa de utilidad pública la superficie de 33-26-34 hectáreas, del ejido "N.C.P.A. Justicia Social", municipio de Escárcega, estado de Campeche, a favor de Fonatur Tren Maya, S.A. de C.V.

Al margen un sello con el Escudo Nacional, que dice: Estados Unidos Mexicanos.- Presidencia de la República.

ANDRÉS MANUEL LÓPEZ OBRADOR, presidente de los Estados Unidos Mexicanos, en ejercicio de la facultad que me confiere el artículo 89, fracción I, de la Constitución Política de los Estados Unidos Mexicanos, con fundamento en los artículos 27, párrafos primero y segundo, de la propia Constitución; 13, 41 y 42 de la Ley Orgánica de la Administración Pública Federal; 93, fracciones I y VII, y 94 de la Ley Agraria; 60, 61 y 75 del Reglamento de la Ley Agraria en Materia de Ordenamiento de la Propiedad Rural, y

RESULTANDO

1. Que, mediante resolución presidencial de 8 de abril de 1970, publicada en el Diario Oficial de la Federación (DOF) el 18 de septiembre de 1970, se dotó al poblado denominado "Nuevo Centro de Población Agrícola Justicia Social" (N.C.P.A. Justicia Social), municipio de Champotón, estado de Campeche, la superficie de 8,200 hectáreas. Dicha resolución se ejecutó el 6 de agosto de 1972;

2. Que, mediante resoluciones presidenciales de 6 de marzo de 1980 y de 23 de diciembre de 1986, publicadas en el DOF el 26 de marzo de 1980 y el 29 de diciembre de 1986 se concedió por conceptos de primera y segunda ampliación al ejido "N.C.P.A. Justicia Social", municipio de Champotón, estado de Campeche las superficies de 520-00-00 y 1,300-81-54.25 hectáreas. Dichas resoluciones se ejecutaron el 2 de junio de 1980 y el 10 de marzo de 1987;

3. Que, mediante resolución del Tribunal Superior Agrario de 13 de abril de 1993, publicada en el DOF el 7 de julio de 1993, se dotó por concepto de tercera ampliación al ejido "N.C.P.A. Justicia Social", municipio de Escárcega, estado de Campeche la superficie de 1,045-57-18 hectáreas. Dicha resolución se ejecutó el 12 de noviembre de 1993;

4. Que el Congreso Constitucional del Estado Libre y Soberano de Campeche, mediante decreto número 50, de 14 de junio de 1990, publicado en el Periódico Oficial del estado de Campeche el 19 de julio de 1990, creó el municipio libre de Escárcega;

5. Que, mediante asamblea general de ejidatarios de 22 de junio de 2005, se determinó la delimitación, destino y asignación de tierras del ejido denominado "N.C.P.A. Justicia Social", municipio de Escárcega, estado de Campeche;

6. Que, el 07 de septiembre de 2005, el ejido "N.C.P.A. Justicia Social", municipio de Escárcega, estado de Campeche, quedó inscrito en el Sistema de Inscripciones del Registro Agrario Nacional (RAN) bajo el folio de ejidos y comunidades 04009017118091970R;

7. Que, mediante escritura pública 98,727 de 5 de diciembre de 2018, se protocolizó el cambio de denominación de Fonatur Operadora Portuaria, S.A. de C.V., por el de Fonatur Tren Maya, S.A. de C.V., que tiene por objeto social:

...

- c) Tramitar todo tipo de asignaciones y permisos y ejecutar la construcción, operación, explotación, conservación y mantenimiento de vías férreas en el sureste de la República Mexicana.
- d) Tramitar todo tipo de asignaciones y permisos y prestar el servicio público de transporte ferroviario de pasajeros o de carga, por sí mismo mediante asignación o de manera conjunta con concesionarios.
- e) Tramitar todo tipo de asignaciones y permisos para prestar servicios auxiliares ferroviarios, así como todo tipo de servicios relacionados con la infraestructura ferroviaria.

...

- g) Celebrar todo tipo de actos jurídicos por los cuales otorgue o reciba el uso y aprovechamiento de bienes muebles e inmuebles, así como el adquirirlos o enajenarlos, comprendidos en instalaciones turísticas o inmobiliarias de cualquier naturaleza, en cualquier destino turístico, polos de desarrollo turístico, Centros Integralmente Planeados, y en Centros Turísticos Sustentables del Fondo Nacional del Fomento al Turismo (FONATUR), en el sureste de la República Mexicana.

...

8. Que el Plan Nacional de Desarrollo 2019-2024, publicado en el DOF el 12 de julio de 2019, establece los programas y proyectos que constituyen las prioridades de atención estratégica a problemas públicos identificados, y expone como una de las tareas centrales impulsar la reactivación de la economía para que vuelva a crecer a tasas aceptables y se fortalezca el mercado interno y el empleo a través de programas sectoriales, proyectos regionales y obras de infraestructura;

9. Que en el capítulo "Proyectos regionales" de dicho plan nacional, se dispone expresamente:

1. El **Tren Maya** es el más importante proyecto de infraestructura, desarrollo socioeconómico y turismo del presente sexenio. Tendrá un recorrido de mil 525 kilómetros, pasará por los estados de Chiapas, Tabasco, Campeche, Yucatán y Quintana Roo e interconectará las principales ciudades y sitios turísticos de la Península de Yucatán...

El Tren Maya es un proyecto orientado a incrementar la derrama económica del turismo en la Península de Yucatán, crear empleos, impulsar el desarrollo sostenible, proteger el medio ambiente de la zona desalentando actividades como la tala ilegal y el tráfico de especies y propiciar el ordenamiento territorial de la región. Se procurará integrar a la obra y a sus beneficios a los pobladores; se gestionarán los derechos de vía que aún no se tengan mediante acuerdos con los propietarios de los terrenos respectivos; se buscarán acuerdos benéficos en los casos en los que las vías de propiedad federal se encuentren invadidas y se pedirá la aprobación de las comunidades y pueblos originarios mediante consultas.

10. Que el 21 de abril de 2020, se publicó en el DOF la asignación que otorga el Gobierno federal, por conducto de la entonces Secretaría de Comunicaciones y Transportes, en favor de la empresa de participación estatal mayoritaria Fonatur Tren Maya S.A. de C.V., para construir, operar y explotar la vía general de comunicación ferroviaria denominada Tren Maya, la prestación del servicio público de transporte ferroviario de carga y de pasajeros, la cual incluye los permisos para prestar los servicios auxiliares requeridos;

11. Que los programas sectoriales de Desarrollo Agrario, Territorial y Urbano 2020-2024 y de Turismo 2020-2024, publicados en el DOF el 26 de junio y 3 de julio, ambos de 2020, establecen que la construcción del Tren Maya es el compromiso más relevante de infraestructura para impulsar el desarrollo socioeconómico y turístico de la historia del sureste del país y fortalecer la integración de cadenas productivas en la península de Yucatán, así como para elevar la calidad de los servicios turísticos y fomentar la capacitación y profesionalización del capital humano que forma parte de esta industria;

12. Que el 20 de noviembre de 2020, se publicó en el DOF el Programa Institucional 2020-2024 del Fondo Nacional de Fomento al Turismo, el cual tiene como uno de sus objetivos prioritarios en su numeral 7.1: "...Desarrollar el Proyecto Regional Tren Maya en los estados de Chiapas, Tabasco, Campeche, Yucatán y Quintana Roo";

13. Que, en cumplimiento del Programa Institucional 2020-2024 del Fondo Nacional de Fomento al Turismo, Fonatur Tren Maya, S.A. de C.V. elaboró dictámenes técnicos de viabilidad del Proyecto Tren Maya, en los que se concluye que es de primera necesidad contar con un servicio confiable, eficiente, cómodo y seguro que permita, por una parte, el transporte de mercancías, y por otra movilizar a sus usuarios con altos estándares de calidad, acceso y cobertura en el área urbana y conurbada. Asimismo, dichos dictámenes acreditan que el Proyecto Tren Maya satisface el interés colectivo, e impulsa las actividades económicas del sur-sureste del país que garantizan el derecho a la movilidad en condiciones de seguridad, accesibilidad, comodidad, eficiencia, calidad e igualdad. La construcción del Tren Maya permitirá el desarrollo socioeconómico y turístico; reducirá los niveles de pobreza que existen en la zona, y mejorará las condiciones de vida de quienes habitan y transitan por la zona;

14. Que, el 24 de diciembre de 2020, se publicó en el DOF, el Programa Institucional 2020-2024 de Fonatur Tren Maya, S.A. de C.V., el cual tiene como uno de sus objetivos prioritarios en su numeral 6: "...Ejecutar el Proyecto Prioritario Integral Tren Maya para mejorar la conectividad, movilidad y el desarrollo integral sostenible del sureste";

15. Que Fonatur Tren Maya, S.A. de C.V. es una empresa de participación estatal mayoritaria sectorizada a la Secretaría de Turismo, como se indica en la "Relación de Entidades Paraestatales de la Administración Pública Federal", publicada en el DOF el 12 de agosto de 2022;

16. Que, en asamblea general de ejidatarios de 11 de octubre de 2022, se aprobó la celebración de los convenios de ocupación previa a título gratuito, y se autorizó a los integrantes del comisariado ejidal del ejido "N.C.P.A. Justicia Social" firmar dicho convenio;

17. Que el 14, 19 y 28 de octubre de 2022, Fonatur Tren Maya, S.A. de C.V. celebró tres convenios de ocupación previa con el comisariado del ejido "N.C.P.A. Justicia Social", por las tierras de uso común y las parcelas sin asignar, y 31 con los afectados de las parcelas, en los que se le autorizó ocupar a título gratuito la superficie materia de los convenios hasta la expedición del decreto respectivo, así como un pago inmediato como anticipo y a cuenta de la indemnización que proceda una vez decretada la expropiación;

18. Que, Fonatur Tren Maya, S.A. de C.V., mediante oficio número FTM/AZH/1690/2022 de 1 de noviembre de 2022, y con fundamento en la Constitución Política de los Estados Unidos Mexicanos (CPEUM), la Ley Agraria y el Reglamento de la Ley Agraria en Materia de Ordenamiento de la Propiedad Rural (RLAMOPR), solicitó al titular de la Secretaría de Desarrollo Agrario, Territorial y Urbano (Sedatu) la expropiación de la superficie de 33-26-52.89 hectáreas, de terrenos del ejido "N.C.P.A. Justicia Social", municipio de Escárcega, estado de Campeche, para destinarla a la construcción de obras de infraestructura ferroviaria y operación del Proyecto Tren Maya, Tramo 7 Chetumal-Escárcega;

19. Que la Dirección General de Ordenamiento de la Propiedad Rural (DGOPR) de la Sedatu, el 4 de noviembre de 2022, emitió acuerdo de instauración del procedimiento de expropiación con número de expediente DGOPR-DE/SOE04CC/0038FONATUR TREN MAYA, S.A. DE C.V./2022;

20. Que el comisionado técnico del RAN y el comisionado agrario de la Sedatu rindieron el "informe de comisión de Trabajos Técnicos e Informativos de Expropiación", de 11 de diciembre de 2022, en el que se señala que la superficie real a expropiar al ejido "N.C.P.A. Justicia Social", municipio de Escárcega, estado de Campeche es de 33-26-34 hectáreas de terrenos de temporal, de las cuales 02-18-55 hectáreas son de uso común y 31-07-79 hectáreas de uso parcelado, lo cual se describe en el siguiente plano y cuadro de construcción:

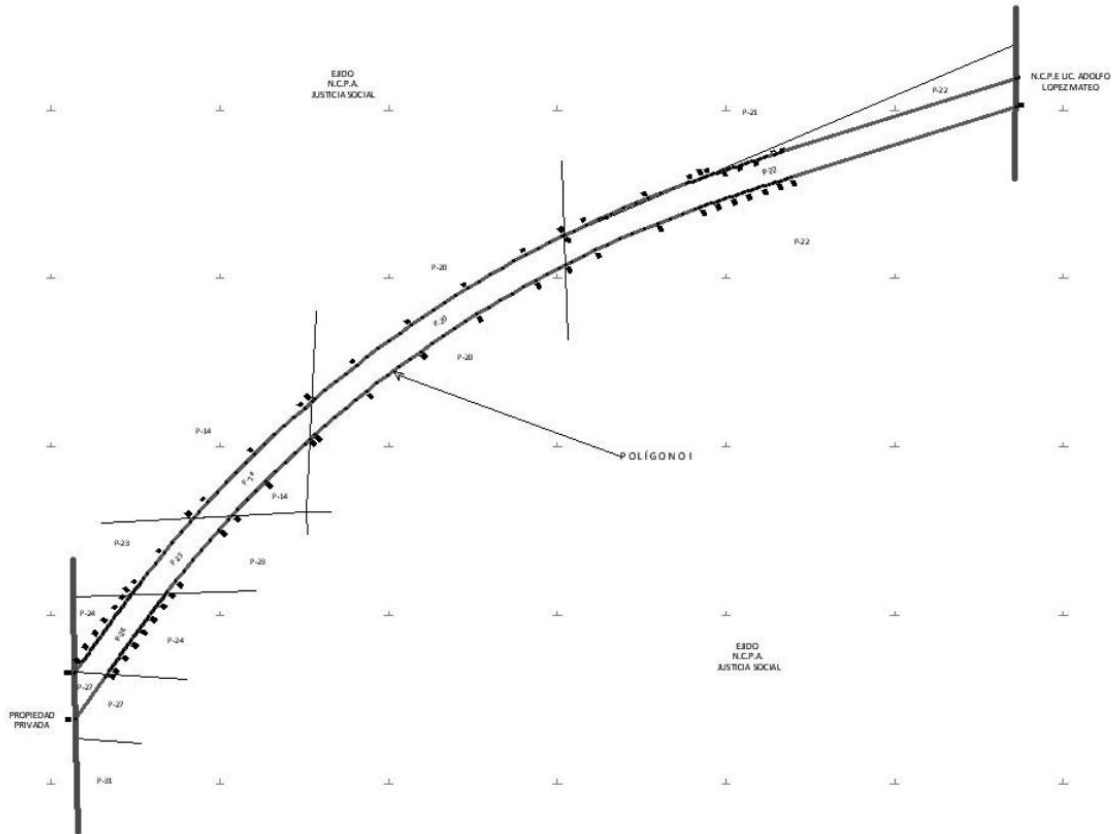

CUADRO DE CONSTRUCCIÓN POLIGONO I						
LADO		RUMBO	DISTANCIA	V	COORDENADAS	
EST	PV				Y	X
				1	2,062,796.580	776,679.018
1	2	S 72°32'53" W	361.351	2	2,062,688.209	776,334.301
2	3	S 72°32'50" W	4.840	3	2,062,686.757	776,329.684
3	4	S 72°32'31" W	4.841	4	2,062,685.305	776,325.066
4	5	S 72°31'55" W	4.843	5	2,062,683.851	776,320.446
5	6	S 72°30'24" W	9.692	6	2,062,680.938	776,311.203
6	7	S 72°28'16" W	4.848	7	2,062,679.477	776,306.580
7	8	S 72°26'26" W	4.850	8	2,062,678.014	776,301.955
8	9	S 72°24'18" W	4.852	9	2,062,676.547	776,297.330
9	10	S 72°21'52" W	4.854	10	2,062,675.077	776,292.705
10	11	S 72°19'08" W	4.856	11	2,062,673.602	776,288.078
11	12	S 72°16'05" W	4.857	12	2,062,672.123	776,283.452
12	13	S 72°12'44" W	4.859	13	2,062,670.638	776,278.825
13	14	S 72°09'05" W	4.861	14	2,062,669.149	776,274.198
14	15	S 72°05'08" W	4.863	15	2,062,667.653	776,269.571
15	16	S 72°00'52" W	4.864	16	2,062,666.151	776,264.945
16	17	S 71°56'18" W	4.866	17	2,062,664.642	776,260.318
17	18	S 71°51'26" W	4.868	18	2,062,663.126	776,255.692
18	19	S 71°46'16" W	4.870	19	2,062,661.603	776,251.067
19	20	S 71°40'47" W	4.871	20	2,062,660.072	776,246.443
20	21	S 71°35'00" W	4.873	21	2,062,658.532	776,241.819
21	22	S 71°28'55" W	4.875	22	2,062,656.984	776,237.196
22	23	S 71°22'31" W	4.877	23	2,062,655.426	776,232.575

23	24	S 71°15'49" W	4.879	24	2,062,653.859	776,227.955
24	25	S 71°08'49" W	4.880	25	2,062,652.282	776,223.336
25	26	S 71°01'31" W	4.882	26	2,062,650.695	776,218.720
26	27	S 70°53'54" W	4.884	27	2,062,649.097	776,214.105
27	28	S 70°46'00" W	4.886	28	2,062,647.487	776,209.492
28	29	S 70°37'47" W	4.887	29	2,062,645.866	776,204.881
29	30	S 70°29'15" W	4.889	30	2,062,644.233	776,200.273
30	31	S 70°20'26" W	4.891	31	2,062,642.588	776,195.667
31	32	S 70°11'18" W	4.893	32	2,062,640.929	776,191.064
32	33	S 69°45'55" W	20.000	33	2,062,634.012	776,172.298
33	34	S 69°04'30" W	20.000	34	2,062,626.869	776,153.617
34	35	S 68°35'53" W	20.000	35	2,062,619.571	776,134.996
35	36	S 67°49'23" W	20.000	36	2,062,612.022	776,116.476
36	37	S 67°15'00" W	20.000	37	2,062,604.288	776,098.032
37	38	S 66°43'37" W	20.000	38	2,062,596.385	776,079.659
38	39	S 65°48'44" W	20.000	39	2,062,588.191	776,061.415
39	40	S 65°18'00" W	20.000	40	2,062,579.833	776,043.245
40	41	S 64°34'51" W	20.000	41	2,062,571.249	776,025.181
41	42	S 64°02'09" W	20.000	42	2,062,562.492	776,007.200
42	43	S 63°19'20" W	20.000	43	2,062,553.513	775,989.329
43	44	S 62°54'34" W	20.000	44	2,062,544.405	775,971.523
44	45	S 61°55'02" W	20.000	45	2,062,534.990	775,953.878
45	46	S 61°25'35" W	20.000	46	2,062,525.424	775,936.313
46	47	S 60°48'44" W	20.000	47	2,062,515.671	775,918.853
47	48	S 60°08'40" W	20.000	48	2,062,505.714	775,901.507
48	49	S 59°31'02" W	20.000	49	2,062,495.569	775,884.272
49	50	S 58°49'43" W	20.000	50	2,062,485.217	775,867.159
50	51	S 58°13'34" W	20.000	51	2,062,474.686	775,850.156
51	52	S 57°36'11" W	20.000	52	2,062,463.970	775,833.269
52	53	S 56°55'06" W	20.000	53	2,062,453.053	775,816.511
53	54	S 56°17'33" W	20.000	54	2,062,441.954	775,799.874
54	55	S 55°38'15" W	20.000	55	2,062,430.666	775,783.364
55	56	S 55°00'25" W	20.000	56	2,062,419.196	775,766.980
56	57	S 54°22'54" W	20.000	57	2,062,407.548	775,750.721
57	58	S 53°47'30" W	20.000	58	2,062,395.734	775,734.584
58	59	S 52°59'36" W	20.000	59	2,062,383.696	775,718.613
59	60	S 52°25'58" W	20.000	60	2,062,371.502	775,702.760
60	61	S 51°47'46" W	20.000	61	2,062,359.133	775,687.044
61	62	S 51°07'12" W	20.000	62	2,062,346.579	775,671.474
62	63	S 50°32'59" W	20.000	63	2,062,333.871	775,656.031
63	64	S 49°51'20" W	20.000	64	2,062,320.976	775,640.742
64	65	S 49°13'05" W	20.000	65	2,062,307.913	775,625.598
65	66	S 48°34'53" W	20.000	66	2,062,294.682	775,610.600
66	67	S 47°56'49" W	20.000	67	2,062,281.285	775,595.750
67	68	S 47°17'50" W	20.000	68	2,062,267.721	775,581.052
68	69	S 46°38'43" W	20.000	69	2,062,253.991	775,566.510
69	70	S 45°59'52" W	20.000	70	2,062,240.098	775,552.124
70	71	S 45°22'20" W	20.000	71	2,062,226.048	775,537.890
71	72	S 44°43'51" W	20.000	72	2,062,211.839	775,523.814
72	73	S 44°05'13" W	20.000	73	2,062,197.473	775,509.899
73	74	S 43°25'30" W	20.000	74	2,062,182.948	775,496.151
74	75	S 42°47'21" W	20.000	75	2,062,168.271	775,482.565
75	76	S 42°09'29" W	20.000	76	2,062,153.445	775,469.142

76	77	S 41°31'09" W	20.000	77	2,062,138.470	775,455.884
77	78	S 40°52'28" W	20.000	78	2,062,123.347	775,442.796
78	79	S 40°12'31" W	20.000	79	2,062,108.073	775,429.885
79	80	S 39°34'25" W	20.000	80	2,062,092.657	775,417.143
80	81	S 38°56'32" W	20.000	81	2,062,077.102	775,404.573
81	82	S 38°18'25" W	20.000	82	2,062,061.407	775,392.175
82	83	S 37°51'15" W	9.277	83	2,062,054.083	775,386.482
83	84	S 37°35'57" W	4.893	84	2,062,050.206	775,383.497
84	85	S 37°26'49" W	4.891	85	2,062,046.323	775,380.523
85	86	S 37°17'59" W	4.889	86	2,062,042.434	775,377.561
86	87	S 37°09'28" W	4.887	87	2,062,038.539	775,374.609
87	88	S 37°01'15" W	4.886	88	2,062,034.638	775,371.667
88	89	S 36°53'20" W	4.884	89	2,062,030.732	775,368.735
89	90	S 36°45'43" W	4.882	90	2,062,026.821	775,365.813
90	91	S 36°38'25" W	4.880	91	2,062,022.905	775,362.901
91	92	S 36°31'25" W	4.879	92	2,062,018.984	775,359.997
92	93	S 36°24'43" W	4.877	93	2,062,015.060	775,357.103
93	94	S 36°18'20" W	4.875	94	2,062,011.131	775,354.216
94	95	S 36°12'15" W	4.873	95	2,062,007.199	775,351.338
95	96	S 36°06'28" W	4.871	96	2,062,003.263	775,348.467
96	97	S 36°00'59" W	4.870	97	2,061,999.324	775,345.603
97	98	S 35°55'48" W	4.868	98	2,061,995.383	775,342.747
98	99	S 35°50'56" W	4.866	99	2,061,991.438	775,339.897
99	100	S 35°46'22" W	4.864	100	2,061,987.492	775,337.054
100	101	S 35°42'07" W	4.863	101	2,061,983.543	775,334.216
101	102	S 35°38'09" W	4.861	102	2,061,979.592	775,331.384
102	103	S 35°34'30" W	4.859	103	2,061,975.640	775,328.557
103	104	S 35°31'09" W	4.857	104	2,061,971.687	775,325.735
104	105	S 35°28'07" W	4.856	105	2,061,967.732	775,322.918
105	106	S 35°25'22" W	4.854	106	2,061,963.777	775,320.104
106	107	S 35°22'56" W	4.852	107	2,061,959.821	775,317.295
107	108	S 35°20'48" W	4.850	108	2,061,955.865	775,314.489
108	109	S 35°18'59" W	4.848	109	2,061,951.909	775,311.686
109	110	S 35°17'27" W	4.847	110	2,061,947.953	775,308.886
110	111	S 35°16'14" W	4.845	111	2,061,943.997	775,306.088
111	112	S 35°15'20" W	4.843	112	2,061,940.042	775,303.293
112	113	S 35°14'43" W	4.841	113	2,061,936.088	775,300.499
113	114	S 35°14'25" W	4.840	114	2,061,932.136	775,297.706
114	115	S 35°14'22" W	22.377	115	2,061,913.859	775,284.795
115	116	S 01°03'16" E	67.576	116	2,061,846.295	775,286.039
116	117	N 35°14'22" E	76.842	117	2,061,909.056	775,330.376
117	118	N 35°14'25" E	4.838	118	2,061,913.007	775,333.168
118	119	N 35°14'43" E	4.836	119	2,061,916.957	775,335.959
119	120	N 35°15'20" E	4.834	120	2,061,920.904	775,338.749
120	121	N 35°16'14" E	4.833	121	2,061,924.850	775,341.540
121	122	N 35°17'27" E	4.831	122	2,061,928.793	775,344.330
122	123	N 35°18'59" E	4.829	123	2,061,932.733	775,347.122
123	124	N 35°20'48" E	4.827	124	2,061,936.670	775,349.915
124	125	N 35°22'56" E	4.825	125	2,061,940.605	775,352.709
125	126	N 35°25'22" E	4.824	126	2,061,944.535	775,355.504
126	127	N 35°28'07" E	4.822	127	2,061,948.462	775,358.302
127	128	N 35°31'09" E	4.820	128	2,061,952.386	775,361.103
128	129	N 35°34'30" E	4.818	129	2,061,956.305	775,363.906

129	130	N 35°38'09" E	4.817	130	2,061,960.219	775,366.712
130	131	N 35°42'07" E	4.815	131	2,061,964.129	775,369.522
131	132	N 35°46'22" E	4.813	132	2,061,968.034	775,372.336
132	133	N 35°50'56" E	4.811	133	2,061,971.934	775,375.153
133	134	N 35°55'48" E	4.809	134	2,061,975.828	775,377.975
134	135	N 36°00'59" E	4.808	135	2,061,979.717	775,380.803
135	136	N 36°06'28" E	4.806	136	2,061,983.600	775,383.635
136	137	N 36°12'15" E	4.804	137	2,061,987.477	775,386.472
137	138	N 36°18'20" E	4.802	138	2,061,991.347	775,389.316
138	139	N 36°24'43" E	4.801	139	2,061,995.210	775,392.165
139	140	N 36°31'25" E	4.799	140	2,061,999.066	775,395.021
140	141	N 36°38'25" E	4.797	141	2,062,002.916	775,397.884
141	142	N 36°45'43" E	4.795	142	2,062,006.757	775,400.754
142	143	N 36°53'20" E	4.794	143	2,062,010.591	775,403.632
143	144	N 37°01'15" E	4.792	144	2,062,014.417	775,406.517
144	145	N 37°09'28" E	4.790	145	2,062,018.235	775,409.410
145	146	N 37°17'59" E	4.788	146	2,062,022.044	775,412.312
146	147	N 37°26'49" E	4.786	147	2,062,025.844	775,415.222
147	148	N 37°35'57" E	4.785	148	2,062,029.634	775,418.141
148	149	N 37°51'26" E	6.632	149	2,062,034.870	775,422.211
149	150	N 38°13'25" E	20.000	150	2,062,050.582	775,434.586
150	151	N 38°52'34" E	20.000	151	2,062,066.153	775,447.138
151	152	N 39°31'36" E	20.000	152	2,062,081.579	775,459.867
152	153	N 40°11'51" E	20.000	153	2,062,096.856	775,472.776
153	154	N 40°51'50" E	20.000	154	2,062,111.981	775,485.861
154	155	N 41°31'01" E	20.000	155	2,062,126.956	775,499.118
155	156	N 42°09'56" E	20.000	156	2,062,141.780	775,512.543
156	157	N 42°49'09" E	20.000	157	2,062,156.450	775,526.137
157	158	N 43°28'12" E	20.000	158	2,062,170.965	775,539.897
158	159	N 44°09'22" E	20.000	159	2,062,185.314	775,553.829
159	160	N 44°48'08" E	20.000	160	2,062,199.505	775,567.922
160	161	N 45°27'32" E	20.000	161	2,062,213.533	775,582.177
161	162	N 46°06'37" E	20.000	162	2,062,227.399	775,596.591
162	163	N 46°45'29" E	20.000	163	2,062,241.100	775,611.160
163	164	N 47°25'16" E	20.000	164	2,062,254.632	775,625.887
164	165	N 48°05'56" E	20.000	165	2,062,267.989	775,640.773
165	166	N 48°45'03" E	20.000	166	2,062,281.176	775,655.810
166	167	N 49°24'05" E	20.000	167	2,062,294.191	775,670.996
167	168	N 50°03'11" E	20.000	168	2,062,307.033	775,686.328
168	169	N 50°42'14" E	20.000	169	2,062,319.699	775,701.806
169	170	N 51°22'21" E	20.000	170	2,062,332.184	775,717.430
170	171	N 52°02'25" E	20.000	171	2,062,344.486	775,733.199
171	172	N 52°41'40" E	20.000	172	2,062,356.608	775,749.108
172	173	N 53°20'37" E	20.000	173	2,062,368.548	775,765.152
173	174	N 53°59'49" E	20.000	174	2,062,380.305	775,781.332
174	175	N 54°38'49" E	20.000	175	2,062,391.877	775,797.644
175	176	N 55°19'30" E	20.000	176	2,062,403.255	775,814.092
176	177	N 55°59'14" E	20.000	177	2,062,414.443	775,830.670
177	178	N 56°37'59" E	20.000	178	2,062,425.443	775,847.373
178	179	N 57°17'14" E	20.000	179	2,062,436.251	775,864.201
179	180	N 57°56'21" E	20.000	180	2,062,446.868	775,881.151
180	181	N 58°35'32" E	20.000	181	2,062,457.290	775,898.220
181	182	N 59°16'36" E	20.000	182	2,062,467.508	775,915.413

182	183	N 59°55'42" E	20.000	183	2,062,477.530	775,932.721
183	184	N 60°34'42" E	20.000	184	2,062,487.354	775,950.142
184	185	N 61°13'48" E	20.000	185	2,062,496.980	775,967.673
185	186	N 61°52'58" E	20.000	186	2,062,506.406	775,985.313
186	187	N 62°32'42" E	20.000	187	2,062,515.627	776,003.060
187	188	N 63°13'08" E	20.000	188	2,062,524.638	776,020.915
188	189	N 63°52'18" E	20.000	189	2,062,533.446	776,038.871
189	190	N 64°31'16" E	20.000	190	2,062,542.050	776,056.926
190	191	N 65°10'20" E	20.000	191	2,062,550.448	776,075.078
191	192	N 65°49'36" E	20.000	192	2,062,558.637	776,093.324
192	193	N 66°29'53" E	20.000	193	2,062,566.613	776,111.665
193	194	N 67°09'44" E	20.000	194	2,062,574.376	776,130.097
194	195	N 67°49'14" E	20.000	195	2,062,581.926	776,148.617
195	196	N 68°26'48" E	20.000	196	2,062,589.273	776,167.218
196	197	N 69°07'38" E	20.000	197	2,062,596.399	776,185.906
197	198	N 69°46'04" E	20.000	198	2,062,603.315	776,204.672
198	199	N 70°11'18" E	4.785	199	2,062,604.937	776,209.173
199	200	N 70°20'26" E	4.786	200	2,062,606.547	776,213.681
200	201	N 70°29'15" E	4.788	201	2,062,608.147	776,218.194
201	202	N 70°37'47" E	4.790	202	2,062,609.736	776,222.713
202	203	N 70°46'00" E	4.792	203	2,062,611.314	776,227.237
203	204	N 70°53'54" E	4.794	204	2,062,612.883	776,231.767
204	205	N 71°01'31" E	4.795	205	2,062,614.442	776,236.302
205	206	N 71°08'49" E	4.797	206	2,062,615.992	776,240.841
206	207	N 71°15'49" E	4.799	207	2,062,617.533	776,245.386
207	208	N 71°22'31" E	4.801	208	2,062,619.067	776,249.935
208	209	N 71°28'55" E	4.802	209	2,062,620.592	776,254.489
209	210	N 71°35'00" E	4.804	210	2,062,622.110	776,259.047
210	211	N 71°40'47" E	4.806	211	2,062,623.620	776,263.609
211	212	N 71°46'16" E	4.808	212	2,062,625.124	776,268.176
212	213	N 71°51'26" E	4.809	213	2,062,626.622	776,272.746
213	214	N 71°56'18" E	4.811	214	2,062,628.114	776,277.320
214	215	N 72°00'52" E	4.813	215	2,062,629.600	776,281.898
215	216	N 72°05'08" E	4.815	216	2,062,631.081	776,286.480
216	217	N 72°09'05" E	4.817	217	2,062,632.557	776,291.064
217	218	N 72°12'44" E	4.818	218	2,062,634.029	776,295.652
218	219	N 72°16'05" E	4.820	219	2,062,635.497	776,300.244
219	220	N 72°19'08" E	4.822	220	2,062,636.961	776,304.838
220	221	N 72°21'52" E	4.824	221	2,062,638.423	776,309.435
221	222	N 72°24'18" E	4.825	222	2,062,639.882	776,314.034
222	223	N 72°26'26" E	4.827	223	2,062,641.338	776,318.637
223	224	N 72°28'16" E	4.829	224	2,062,642.792	776,323.241
224	225	N 72°29'47" E	4.831	225	2,062,644.245	776,327.848
225	226	N 72°31'00" E	4.833	226	2,062,645.697	776,332.458
226	227	N 72°31'55" E	4.834	227	2,062,647.148	776,337.069
227	228	N 72°32'31" E	4.836	228	2,062,648.599	776,341.682
228	229	N 72°32'50" E	4.838	229	2,062,650.050	776,346.297
229	230	N 72°32'53" E	348.611	230	2,062,754.601	776,678.861
230	1	N 00°12'51" E	41.980	1	2,062,796.580	776,679.018

SUPERFICIE ANALÍTICA= 06-81-05 ha

CUADRO DE CONSTRUCCIÓN POLIGONO II						
LADO		RUMBO	DISTANCIA	V	C O O R D E N A D A S	
EST	PV				Y	X
				231	2,061,149.517	775,091.630
231	232	S 87°26'30" W	684.192	232	2,061,118.976	774,408.120
232	233	S 00°00'02" W	2.496	233	2,061,116.480	774,408.120
233	234	N 85°33'32" E	22.709	234	2,061,118.239	774,430.760
234	235	S 03°17'59" E	13.872	235	2,061,104.390	774,431.559
235	236	S 03°17'59" E	7.791	236	2,061,096.612	774,432.007
236	237	S 03°17'59" E	0.709	237	2,061,095.904	774,432.048
237	238	N 89°22'29" E	79.101	238	2,061,096.767	774,511.144
238	239	N 89°22'29" E	24.652	239	2,061,097.036	774,535.795
239	240	N 87°07'56" E	9.204	240	2,061,097.496	774,544.987
240	241	N 84°36'08" E	56.754	241	2,061,102.835	774,601.490
241	242	N 84°36'08" E	118.776	242	2,061,114.008	774,719.739
242	243	S 35°14'22" W	6,121.413	243	2,056,114.353	771,187.722
243	244	S 02°48'08" E	64.910	244	2,056,049.520	771,190.895
244	245	N 35°14'22" E	6,198.591	245	2,061,112.210	774,767.443
245	246	N 88°03'10" E	56.159	246	2,061,114.119	774,823.570
246	247	N 88°03'10" E	116.675	247	2,061,118.083	774,940.178
247	248	N 88°03'10" E	42.652	248	2,061,119.532	774,982.805
248	249	S 87°56'44" E	5.000	249	2,061,119.353	774,987.802
249	250	S 83°18'38" E	5.000	250	2,061,118.771	774,992.768
250	251	S 78°50'17" E	5.000	251	2,061,117.803	774,997.674
251	252	S 76°10'30" E	0.695	252	2,061,117.637	774,998.349
252	253	S 73°34'26" E	5.000	253	2,061,116.223	775,003.145
253	254	S 68°58'41" E	5.000	254	2,061,114.429	775,007.812
254	255	S 64°23'58" E	5.000	255	2,061,112.269	775,012.321
255	256	S 59°53'31" E	5.000	256	2,061,109.761	775,016.646
256	257	S 55°17'54" E	5.000	257	2,061,106.914	775,020.757
257	258	S 50°37'40" E	5.000	258	2,061,103.742	775,024.622
258	259	S 47°06'59" E	2.362	259	2,061,102.135	775,026.353
259	260	S 52°36'52" E	5.000	260	2,061,099.099	775,030.326
260	261	S 61°28'20" E	5.000	261	2,061,096.711	775,034.719
261	262	S 70°20'02" E	5.000	262	2,061,095.028	775,039.428
262	263	S 79°12'44" E	5.000	263	2,061,094.092	775,044.339
263	264	S 88°04'12" E	5.000	264	2,061,093.924	775,049.336
264	265	N 83°04'08" E	5.000	265	2,061,094.527	775,054.300
265	266	N 76°50'04" E	2.026	266	2,061,094.989	775,056.273
266	267	N 70°36'08" E	5.000	267	2,061,096.649	775,060.989
267	268	N 61°44'24" E	5.000	268	2,061,099.017	775,065.393
268	269	N 52°52'59" E	5.000	269	2,061,102.034	775,069.380
269	270	N 47°18'42" E	1.273	270	2,061,102.897	775,070.316
270	271	N 50°48'04" E	5.000	271	2,061,106.057	775,074.191
271	272	N 64°23'11" E	3.206	272	2,061,107.443	775,077.082
272	273	N 61°16'07" E	23.621	273	2,061,118.798	775,097.795
273	274	N 61°16'07" E	37.764	274	2,061,136.952	775,130.910
274	275	N 87°58'46" W	39.166	275	2,061,138.332	775,091.768
275	231	N 00°42'33" W	11.185	231	2,061,149.517	775,091.630

SUPERFICIE ANALÍTICA= 26-45-29 ha

Asimismo, señala que las tierras de uso parcelado son las siguientes:

Superficie a expropiar			
Uso Parcelado			
No.	Parcela No.	Superficie (hectáreas)	Calidad de la tierra
1	34	00-42-05	TEMPORAL
	59	00-75-66	
2	117	01-54-54	
3	99	00-41-88	
4	38	01-72-21	
5	57	00-57-10	
6	242	00-05-48	
7	14	00-82-08	
8	20	01-81-52	
	27	00-16-88	
9	80	01-60-09	
	85	00-96-54	
10	35	01-03-55	TEMPORAL
11	81	00-44-95	
12	120	00-48-28	
13	36	00-48-35	
14	119	00-49-41	
15	118	00-50-44	
16	74	00-52-82	
17	22	02-75-70	
18	76	00-53-58	
19	21	00-07-55	
20	98	00-46-63	
	100	00-85-71	
21	23	00-59-53	
22	40	00-10-18	
23	121	00-47-54	
24	58	01-15-75	
25	56	01-55-84	
26	82	01-54-62	
27	71	01-96-42	
28	24	00-57-79	
	86	00-77-41	
29	116	00-55-46	
30	97	01-35-58	
31	37	00-07-44	
32	39	00-81-23	
Total		31-07-79	

21. Que Fonatur Tren Maya, S.A. de C.V., mediante oficio número FTM/AZH/182-4/2023 de 3 de febrero de 2023, comunicó que el destino de la superficie a expropiar es para "la construcción de obras de infraestructura ferroviaria, operación del Proyecto Tren Maya y sus obras complementarias";

22. Que el Instituto de Administración y Avalúos de Bienes Nacionales (Indaabin), emitió el dictamen valuatorio y anexo único, con número secuencial 04-23-7 y genérico G-32798-ZND, de 8 de febrero de 2023, en el que determinó que el monto total de indemnización, con base en el valor comercial de la superficie a expropiar asciende a \$6,630,099.81 (seis millones seiscientos treinta mil noventa y nueve pesos 81/100 M.N.);

23. Que, a los integrantes del comisariado del ejido "N.C.P.A. Justicia Social" se les notificó el 10 de febrero de 2023 la solicitud de expropiación, el acuerdo de instauración, la superficie real a expropiar y el dictamen valuatorio y anexo único con número secuencial 04-23-7 y genérico G-32798-ZND. Asimismo, se les informó que contaban con diez días hábiles para que manifestaran lo que a su interés conviniera. En dicho plazo no realizaron manifestaciones;

24. Que la Dirección General de Ordenamiento Territorial de la Sedatu, el 16 de febrero de 2023, emitió la opinión número SOTA/DGOT/015/CAM/FONATUR TM/007/2023, en la que concluyó que se "emite Opinión Técnica **CONDICIONADA** respecto del procedimiento de expropiación a favor de **FONATUR Tren Maya, S.A. DE C.V.**, por una superficie de **33-26-34 hectáreas** conformadas por **dos (II) polígonos de terreno perteneciente** a la **N.C.P.A. Justicia Social, ubicado en el municipio de Escárcega, estado de Campeche**";

25. Que, el 16 de febrero de 2023, la DGOPR emitió dictamen en el que determinó "procedente la expropiación por causa de utilidad pública, a favor de Fonatur Tren Maya, S.A. de C.V., para destinarse a la construcción de obras de infraestructura ferroviaria y operación del Proyecto Tren Maya y sus obras complementarias, con una superficie de 33-26-34 hectáreas de terrenos de temporal, de las cuales 31-07-79 hectáreas son de uso parcelado y 02-18-55 hectáreas son de uso común del ejido 'N.C.P.A. Justicia Social', municipio de Escárcega, estado de Campeche", y

CONSIDERANDO

I. Que, de conformidad con los artículos 27, párrafos primero y segundo, de la CPEUM; 93, fracciones I y VII, y 94 de la Ley Agraria y 75 del RLAMOPR, la expropiación procede por causa de utilidad pública, como lo es la construcción de obras de infraestructura ferroviaria, operación del Proyecto Tren Maya y sus obras complementarias, mediante indemnización, previo decreto expedido por el titular del Ejecutivo Federal publicado en el DOF;

II. Que los documentos señalados en los resultados 1 y 2 del presente instrumento indican que el ejido "N.C.P.A. Justicia Social" se ubica en el municipio de Champotón, estado de Campeche; sin embargo, derivado del decreto referido en el resultando 4, actualmente el ejido pertenece a la jurisdicción de Escárcega, tal como consta en la inscripción del Registro Agrario Nacional y en el informe de comisión de Trabajos Técnicos e Informativos de Expropiación, por lo que el presente procedimiento debe culminar como ejido "N.C.P.A. Justicia Social", municipio de Escárcega, estado de Campeche;

III. Que la superficie de 33-26-34 hectáreas de terrenos de temporal, perteneciente al ejido "N.C.P.A. Justicia Social", municipio de Escárcega, estado de Campeche, se solicitó para destinarse a la construcción de obras de infraestructura ferroviaria, operación del Proyecto Tren Maya y sus obras complementarias, así como la prestación del servicio público de transporte de carga ferroviaria y de pasajeros, como consecuencia se acreditan las causas de utilidad pública del establecimiento, explotación o conservación de un servicio o función públicos, y la construcción de puentes, carreteras, ferrocarriles y demás obras que faciliten el transporte, previstas en el artículo 93, fracciones I y VII, de la Ley Agraria;

IV. Que la construcción de obras de infraestructura ferroviaria, operación del Proyecto Tren Maya y sus obras complementarias son acordes al Plan Nacional de Desarrollo 2019-2024, toda vez que se prestará un servicio público de transporte de pasajeros para el beneficio del turismo nacional y extranjero, así como de transporte de carga ferroviario para acelerar el comercio de la península, lo que facilitará el intercambio de mercancías con el resto del país, diversificará los puntos turísticos de la región para generar una derrama económica. Como consecuencia, se generarán oportunidades laborales y se redistribuirá la riqueza a lo largo de la península; se dará protección y rehabilitación a las áreas naturales protegidas y a los sitios patrimoniales. De igual forma, el Tren Maya funcionará como corredor humanitario por medio del cual se entregarán apoyos alimentarios, médicos, etc. para las comunidades indígenas y pueblos marginados del sureste mexicano, tendrá un flujo constante, y solo por su conducto, se podrá llegar a dichos poblados de manera pronta y eficaz, y su ubicación geográfica, es fundamental para salvaguardar las costas y la zona fronteriza con Centroamérica;

V. Que de diversos documentos del expediente de expropiación número DGOPR-DE/SOE-04CC/0038FONATUR TREN MAYA, S.A. DE C.V./2022, se advierte que la superficie que se solicitó expropiar al ejido "N.C.P.A. Justicia Social" fue de 33-26-52.89 hectáreas; sin embargo, una vez realizado los trabajos técnicos resultó que la superficie real es de 33-26-34 hectáreas de terrenos de temporal, de las cuales 02-18-55 hectáreas son de uso común y 31-07-79 hectáreas son de uso parcelado, tal y como consta en el informe de comisión de Trabajos Técnicos e Informativos de Expropiación de 16 de diciembre de 2022, motivo por el cual la superficie a expropiar al ejido "N.C.P.A. Justicia Social", municipio de Escárcega, estado de Campeche, debe ser 33-26-34 hectáreas;

VI. Que de las constancias señaladas en el resultando 23 del presente instrumento, se acredita que en el procedimiento DGOPR-DE/SOE04CC/0038FONATUR TREN MAYA, S.A. DE C.V./2022, se otorgó garantía de audiencia a los afectados y al órgano de representación del ejido "N.C.P.A. Justicia Social", municipio de Escárcega, estado de Campeche, toda vez que se les notificó la solicitud de expropiación, el acuerdo de instauración, la superficie real a expropiar y el avalúo, sin que en el plazo concedido realizarán manifestaciones respecto del procedimiento expropiatorio materia del presente decreto; con lo anterior, se dio cumplimiento a los artículos 14 y 16 de la CPEUM, 4o. de la Ley de Expropiación y 65 del RLAMOPR;

VII. Que el Indaabin, emitió dictamen valuatorio con número secuencial 04-23-7 y genérico G-32798-ZND, de 8 de febrero de 2023, en el cual determinó que el monto de indemnización con base al valor comercial de la superficie a expropiar es de \$6,630,099.81 (seis millones seiscientos treinta mil noventa y nueve pesos 81/100 M.N.), con lo que se acredita el cumplimiento a los artículos 94 de la Ley Agraria y 70 del RLAMOPR, por lo que con base en dicho avalúo procede pagar la indemnización al ejido por las tierras de uso común y a los titulares de las parcelas afectadas en la parte que les corresponda y en el que se considere el pago anticipado;

VIII. Que en caso de que los bienes expropiados se destinen a un fin distinto al señalado en el decreto respectivo, o si transcurrido el plazo de 5 años no se ha cumplido con la causa de utilidad pública el Fideicomiso Fondo Nacional de Fomento Ejidal podrá ejercer las acciones necesarias para reclamar la reversión parcial o total, según corresponda, de los bienes expropiados y operar la incorporación de estos a su patrimonio, ello de conformidad con lo establecido en el artículo 97 de la Ley Agraria; asimismo, los bienes objeto de la expropiación solo podrán ser ocupados de manera definitiva, mediante el pago que se efectúe al ejido o a las personas que acrediten tener derecho sobre las tierras de uso común en la proporción que les corresponda;

IX. Que de conformidad con los artículos 94 de la Ley Agraria, 75 y 76 del RLAMOPR, debe ordenarse que el decreto expropiatorio se publique en el DOF, se notifique al núcleo agrario por conducto de su comisariado ejidal y afectados, y se inscriba en el RAN, en el Registro Público de la Propiedad de la entidad federativa de que se trate, así como en el Registro Público de la Propiedad Federal, cuando así corresponda, y

X. Que, en términos de los artículos 93, 94 y 95 de la Ley Agraria y 60, 61, 63, 65, 67, 70, 72, 73, 74 y 75 del RLAMOPR, el procedimiento de expropiación se ha tramitado ante la Sedatu y ha sido acreditada la causa de utilidad pública, he tenido a bien expedir el siguiente

DECRETO

PRIMERO. Se expropia por causa de utilidad pública la superficie de 33-26-34 hectáreas (treinta y tres hectáreas, veintiséis áreas, treinta y cuatro centiáreas) de terrenos de temporal, de las cuales 31-07-79 hectáreas (treinta y un hectáreas, siete áreas, setenta y nueve centiáreas) son de uso parcelado y 02-18-55 hectáreas (dos hectáreas, dieciocho áreas, cincuenta y cinco centiáreas) son de uso común del ejido "N.C.P.A. Justicia Social", municipio de Escárcega, estado de Campeche, a favor de Fonatur Tren Maya, S.A. de C.V., para destinarla a la construcción de obras de infraestructura ferroviaria, obras complementarias y operación del servicio público de transporte del Proyecto Tren Maya.

SEGUNDO. Queda a cargo de Fonatur Tren Maya, S.A. de C.V. pagar, por concepto de indemnización por la superficie que se expropia, la cantidad señalada en el avalúo emitido por el Instituto de Administración y Avalúos de Bienes Nacionales, y en los términos señalados en el considerando VII del presente decreto.

TERCERO. La Secretaría de Desarrollo Agrario, Territorial y Urbano, una vez publicado el presente decreto en el Diario Oficial de la Federación, procederá a su ejecución cuando Fonatur Tren Maya, S.A. de C.V. haya acreditado el pago o depósito de la indemnización señalada en el numeral anterior.

CUARTO. Publíquese en el Diario Oficial de la Federación e inscribese en el Registro Agrario Nacional, en el Registro Público de la Propiedad Federal y en el Registro Público de la Propiedad estatal o municipal correspondiente. Notifíquese y ejecútese.

Dado en la residencia del Poder Ejecutivo Federal, en Ciudad de México a 31 de marzo de 2023.- **Andrés Manuel López Obrador.**- Rúbrica.- El Secretario de Desarrollo Agrario, Territorial y Urbano, **Román Guillermo Meyer Falcón.**- Rúbrica.- El Secretario de Turismo, **Miguel Tomás Torruco Marqués.**- Rúbrica.

DECRETO por el que se expropia por causa de utilidad pública la superficie de 19-16-75 hectáreas, del ejido "El Centenario", municipio de Escárcega, estado de Campeche, a favor de Fonatur Tren Maya, S.A. de C.V.

Al margen un sello con el Escudo Nacional, que dice: Estados Unidos Mexicanos.- Presidencia de la República.

ANDRÉS MANUEL LÓPEZ OBRADOR, presidente de los Estados Unidos Mexicanos, en ejercicio de la facultad que me confiere el artículo 89, fracción I, de la Constitución Política de los Estados Unidos Mexicanos, con fundamento en los artículos 27, párrafos primero y segundo, de la propia Constitución; 13, 41 y 42 de la Ley Orgánica de la Administración Pública Federal; 93, fracción I y VII, y 94 de la Ley Agraria; 60, 61 y 75 del Reglamento de la Ley Agraria en Materia de Ordenamiento de la Propiedad Rural, y

RESULTANDO

1. Que, mediante resolución presidencial del 27 de enero de 1964, publicada en el Diario Oficial de la Federación (DOF) el 29 de mayo de 1964, se dotó al poblado denominado "El Centenario", municipio de Champotón, estado de Campeche, la superficie de 33,350 hectáreas. Dicha resolución se ejecutó el 16 de marzo de 1988;

2. Que, mediante resolución presidencial del 25 de abril de 1980, publicada en el DOF el 2 de junio de 1980, se concedió por concepto de ampliación, al ejido "El Centenario", municipio de Champotón, estado de Campeche, la superficie de 2,940-00-00 hectáreas. Dicha resolución se ejecutó el 12 de marzo de 1982;

3. Que el Congreso Constitucional del Estado Libre y Soberano de Campeche, mediante decreto número 50, de 18 de julio de 1990, publicado en el Periódico Oficial del estado de Campeche el 19 de julio de 1990, creó el municipio libre de Escárcega;

4. Que, mediante asamblea general de ejidatarios, de 22 de diciembre del 1996, se determinó la delimitación, destino y asignación de tierras del ejido "El Centenario", municipio de Champotón, estado de Campeche;

5. Que, el 26 de diciembre de 1996, el ejido "El Centenario", municipio de Escárcega, estado de Campeche, quedó inscrito en el sistema de inscripciones del Registro Agrario Nacional (RAN) bajo el folio de ejidos y comunidades 04009012129051964R;

6. Que mediante escritura pública 98,727, de 5 de diciembre de 2018, se protocolizó el cambio de denominación de Fonatur Operadora Portuaria, S.A. de C.V., por el de Fonatur Tren Maya, S.A. de C.V., que tiene por objeto social:

...

- c) Tramitar todo tipo de asignaciones y permisos y ejecutar la construcción, operación, explotación, conservación y mantenimiento de vías férreas en el sureste de la República Mexicana.
- d) Tramitar todo tipo de asignaciones y permisos y prestar el servicio público de transporte ferroviario de pasajeros o de carga, por sí mismo mediante asignación o de manera conjunta con concesionarios.
- e) Tramitar todo tipo de asignaciones y permisos para prestar servicios auxiliares ferroviarios, así como todo tipo de servicios relacionados con la infraestructura ferroviaria.

...

- g) Celebrar todo tipo de actos jurídicos por los cuales otorgue o reciba el uso y aprovechamiento de bienes muebles e inmuebles, así como el adquirirlos o enajenarlos, comprendidos en instalaciones turísticas o inmobiliarias de cualquier naturaleza, en cualquier destino turístico, polos de desarrollo turístico, Centros Integralmente Planeados, y en Centros Turísticos Sustentables del Fondo Nacional del Fomento al Turismo (FONATUR), en el sureste de la República Mexicana.

...

7. Que el Plan Nacional de Desarrollo 2019-2024, publicado en el DOF el 12 de julio de 2019, establece los programas y proyectos que constituyen las prioridades de atención estratégica a problemas públicos identificados, y expone como una de las tareas centrales, impulsar la reactivación de la economía para que vuelva a crecer a tasas aceptables y se fortalezca el mercado interno y el empleo a través de programas sectoriales, proyectos regionales y obras de infraestructura;

8. Que en el capítulo "Proyectos regionales" de dicho plan nacional, se dispone expresamente:

1. El **Tren Maya** es el más importante proyecto de infraestructura, desarrollo socioeconómico y turismo del presente sexenio. Tendrá un recorrido de mil 525 kilómetros, pasará por los estados de Chiapas, Tabasco, Campeche, Yucatán y Quintana Roo e interconectará las principales ciudades y sitios turísticos de la Península de Yucatán...

El Tren Maya es un proyecto orientado a incrementar la derrama económica del turismo en la Península de Yucatán, crear empleos, impulsar el desarrollo sostenible, proteger el medio ambiente de la zona desalentando actividades como la tala ilegal y el tráfico de especies y propiciar el ordenamiento territorial de la región. Se procurará integrar a la obra y a sus beneficios a los pobladores; se gestionarán los derechos de vía que aún no se tengan mediante acuerdos con los propietarios de los terrenos respectivos; se buscarán acuerdos benéficos en los casos en los que las vías de propiedad federal se encuentren invadidas y se pedirá la aprobación de las comunidades y pueblos originarios mediante consultas.

9. Que el 21 de abril de 2020, se publicó en el DOF la asignación que otorga el Gobierno federal, por conducto de la entonces Secretaría de Comunicaciones y Transportes, en favor de la empresa de participación estatal mayoritaria Fonatur Tren Maya, S.A. de C.V., para construir, operar y explotar la vía general de comunicación ferroviaria denominada Tren Maya, la prestación del servicio público de transporte ferroviario de carga y de pasajeros, la cual incluye los permisos para prestar los servicios auxiliares requeridos;

10. Que los programas sectoriales de Desarrollo Agrario, Territorial y Urbano 2020-2024 y de Turismo 2020-2024, publicados en el DOF el 26 de junio y 3 de julio, ambos 2020, establecen que la construcción del Tren Maya es el compromiso más relevante de infraestructura para impulsar el desarrollo socioeconómico y turístico de la historia del sureste del país y fortalecer la integración de cadenas productivas en la península de Yucatán, así como para elevar la calidad de los servicios turísticos y fomentar la capacitación y profesionalización del capital humano que forma parte de esta industria;

11. Que el 20 de noviembre de 2020, se publicó en el DOF el Programa Institucional 2020-2024 del Fondo Nacional de Fomento al Turismo, el cual tiene como uno de sus objetivos prioritarios en su numeral 7.1: "...Desarrollar el Proyecto Regional Tren Maya en los estados de Chiapas, Tabasco, Campeche, Yucatán y Quintana Roo";

12. Que, en cumplimiento del Programa Institucional 2020-2024 del Fondo Nacional de Fomento al Turismo, Fonatur Tren Maya, S.A. de C.V. elaboró dictámenes técnicos de la viabilidad del Proyecto Tren Maya, en los que se concluye que es de primera necesidad contar con un servicio confiable, eficiente, cómodo y seguro que permita, por una parte, el transporte de mercancías, y por otra, movilizar a sus usuarios con altos estándares de calidad, acceso y cobertura en el área urbana y conurbada. Asimismo, dichos dictámenes acreditan que el Proyecto Tren Maya satisface el interés colectivo, e impulsa las actividades económicas del sur-sureste del país que garantizan el derecho a la movilidad en condiciones de seguridad, accesibilidad, comodidad, eficiencia, calidad e igualdad. La construcción del Tren Maya permitirá el desarrollo socioeconómico y turístico; reducirá los niveles de pobreza que existen en la zona, y mejorará las condiciones de vida de quienes habitan y transitan por la zona;

13. Que, el 24 de diciembre de 2020, se publicó en el DOF el Programa Institucional 2020-2024, de Fonatur Tren Maya, S.A. de C.V., el cual tiene como uno de sus objetivos prioritarios en su numeral 6: "...Ejecutar el Proyecto Prioritario Integral Tren Maya para mejorar la conectividad, movilidad y el desarrollo integral sostenible del sureste";

14. Que Fonatur Tren Maya, S.A. de C.V. es una empresa de participación estatal mayoritaria sectorizada a la Secretaría de Turismo, como se indica en la "Relación de Entidades Paraestatales de la Administración Pública Federal", publicada en el DOF el 12 de agosto de 2022;

15. Que, en asamblea general de ejidatarios de 28 de agosto de 2022, se aprobó la celebración del convenio de ocupación previa a título gratuito y se autorizó a los integrantes del comisariado del ejido "El Centenario" firmar dicho convenio;

16. Que, del 10 de septiembre de 2022 al 14 de febrero de 2023, Fonatur Tren Maya, S.A. de C.V. celebró dos convenios de ocupación previa con el comisariado del ejido "El Centenario", por las tierras de uso común y la parcela sin asignar, y nueve con los afectados de las parcelas, en los que se le autorizó ocupar a título gratuito la superficie materia de los convenios hasta la expedición del decreto respectivo, así como un pago inmediato como anticipo y a cuenta de la indemnización que proceda una vez decretada la expropiación;

17. Que, Fonatur Tren Maya, S.A. de C.V., mediante oficio número FTM/AZH/1687/2022, de 1 de noviembre del 2022, y con fundamento en la Constitución Política de los Estados Unidos Mexicanos (CPEUM), la Ley Agraria y el Reglamento de la Ley Agraria en Materia de Ordenamiento de la Propiedad Rural (RLAMOPR), solicitó al titular de la Secretaría de Desarrollo Agrario, Territorial y Urbano (Sedatu) la expropiación de la superficie de 18-43-54.74 hectáreas, de terrenos del ejido "El Centenario", municipio de Escárcega, estado de Campeche, para destinarla a la construcción de obras de infraestructura ferroviaria y operación del Proyecto Tren Maya, Tramo 7 Chetumal-Escárcega;

18. Que la Dirección General de Ordenamiento de la Propiedad Rural (DGOPR) de la Sedatu, el 4 de noviembre de 2022, emitió acuerdo de instauración del procedimiento de expropiación con número de expediente DGOPR-DE/SOE04CC/0035FONATUR TREN MAYA, S.A. de C.V/2022;

19. Que el comisionado técnico del RAN y el comisionado agrario de la Sedatu rindieron el "informe de comisión de Trabajos Técnicos e Informativos de Expropiación", de 16 de diciembre de 2022, en el que se señala que la superficie real a expropiar al ejido "El Centenario", municipio de Escárcega, estado de Campeche, es de 19-16-75 hectáreas de terrenos de temporal, de las cuales 03-24-61 hectáreas son de uso común, y 15-92-14 hectáreas son de uso parcelado, divididas de la siguiente manera:

Uso Común			
No.	Tipo	Calidad de la tierra	Sup. Afectada (ha)
1	Tierras de uso común zona 7	Temporal	01-84-06
2	Reserva de Crecimiento	Temporal	00-06-82
3	Calle sin nombre	Temporal	00-81-78
4	A Centenario Carretera Estatal a Lic. José López Portillo	Temporal	00-51-95

Superficie uso común: 03-24-61 ha

Uso Individual			
No.	No. Parcela	Calidad de la Tierra	Superficie (hectáreas)
1	107	Temporal	03-12-11
2	105	Temporal	00-59-40
3	106	Temporal	00-61-71
4	112	Temporal	00-71-09
5	141	Temporal	00-72-85
6	131	Temporal	01-75-47
7	104	Temporal	01-83-20
8	140	Temporal	01-12-49
9	71	Temporal	03-30-91
10	SOLAR 10	Temporal	00-02-20
11	110	Temporal	01-38-93
12	116	Temporal	00-71-78

Superficie uso individual: 15-92-14 ha

Calidad de la tierra	Uso individual (ha)	Uso común (ha)	Suma (ha)
Temporal	15-92-14	03-24-61	19-16-75
Total	15-92-14	03-24-61	19-16-75

Superficie total a expropiar: 19-16-75 ha

y se describe en el siguiente plano y cuadro de construcción:

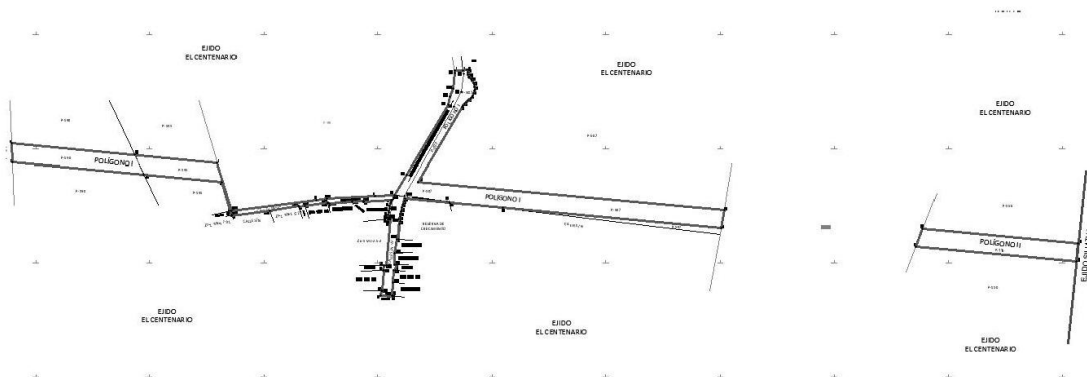

CUADRO DE CONSTRUCCIÓN POLÍGONO I						
LADO		RUMBO	DISTANCIA	V	COORDENADAS	
EST	PV				Y	X
				1	2,065,172.895	786,697.242
1	2	S 88°35'02" W	9.355	2	2,065,172.664	786,687.890
2	3	S 88°35'02" W	17.695	3	2,065,172.227	786,670.200
3	491	S 06°04'18" W	6.080	491	2,065,166.181	786,669.557
491	3003	S 06°35'12" W	33.982	3003	2,065,132.423	786,665.659
3003	492	S 21°43'26" W	18.266	492	2,065,115.454	786,658.898
492	493	S 12°44'11" W	18.733	493	2,065,097.182	786,654.768
493	494	S 30°50'14" W	178.417	494	2,064,943.988	786,563.311
494	52	S 31°56'07" W	51.276	52	2,064,900.473	786,536.188
52	4	S 86°33'13" W	42.087	4	2,064,897.943	786,494.178
4	4648	S 86°33'13" W	105.535	4648	2,064,891.599	786,388.833
4648	51	S 84°36'15" W	23.756	51	2,064,889.365	786,365.182
51	4647	S 82°37'51" W	186.400	4647	2,064,865.457	786,180.322
4647	5	N 16°27'24" W	109.277	5	2,064,970.258	786,149.365
5	6	N 84°40'29" W	453.841	6	2,065,012.379	785,697.483
6	7	S 01°56'07" E	40.310	7	2,064,972.092	785,698.844
7	8	S 84°40'32" E	461.970	8	2,064,929.223	786,158.820
8	9	S 16°27'20" E	67.064	9	2,064,864.905	786,177.818
9	10	S 16°27'19" E	9.244	10	2,064,856.039	786,180.436
10	5091	N 77°08'43" E	0.551	5091	2,064,856.162	786,180.973
5091	11	S 21°06'32" E	0.885	11	2,064,855.336	786,181.292
11	4002	N 82°55'59" E	82.847	4002	2,064,865.529	786,263.509
4002	4003	N 80°26'46" E	63.667	4003	2,064,876.096	786,326.293
4003	12	S 19°19'07" E	2.040	12	2,064,874.171	786,326.968
12	13	N 82°38'00" E	14.079	13	2,064,875.976	786,340.930
13	4024	N 15°38'36" W	0.836	4024	2,064,876.781	786,340.705
4024	4025	N 83°11'49" E	50.321	4025	2,064,882.742	786,390.672
4025	5106	S 16°06'54" E	0.742	5106	2,064,882.029	786,390.878
5106	5105	N 84°32'08" E	3.056	5105	2,064,882.320	786,393.920
5105	5104	N 85°40'07" E	49.692	5104	2,064,886.073	786,443.470
5104	5103	N 86°48'38" E	25.360	5103	2,064,887.484	786,468.791
5103	14	S 13°47'17" E	1.315	14	2,064,886.207	786,469.104
14	15	N 86°33'19" E	61.658	15	2,064,889.911	786,530.651
15	16	S 17°27'34" W	4.225	16	2,064,885.881	786,529.383
16	17	S 15°49'29" W	5.000	17	2,064,881.070	786,528.020
17	18	S 14°03'10" W	5.000	18	2,064,876.220	786,526.806
18	19	S 12°16'50" W	5.000	19	2,064,871.335	786,525.742
19	20	S 10°30'31" W	5.000	20	2,064,866.418	786,524.830
20	21	S 08°44'11" W	5.000	21	2,064,861.476	786,524.071
21	22	S 06°57'52" W	5.000	22	2,064,856.513	786,523.465
22	23	S 05°11'32" W	5.000	23	2,064,851.534	786,523.012
23	24	S 04°04'18" W	1.325	24	2,064,850.213	786,522.918
24	25	S 05°16'20" W	3.457	25	2,064,846.770	786,522.601
25	5102	N 85°12'23" E	3.050	5102	2,064,847.025	786,525.640
5102	4030	N 85°11'22" E	2.337	4030	2,064,847.221	786,527.969
4030	4037	S 05°03'11" W	102.162	4037	2,064,745.456	786,518.971

CUADRO DE CONSTRUCCIÓN POLÍGONO II

LADO		RUMBO	DISTANCIA	V	COORDENADAS	
EST	PV				Y	X
				72	2,064,826.241	787,694.389
72	73	S 20°43'14" W	41.489	73	2,064,787.436	787,679.710
73	74	S 84°40'29" E	352.612	74	2,064,754.710	788,030.800
74	75	N 05°58'30" E	40.003	75	2,064,794.495	788,034.964
75	72	N 84°40'29" W	342.052	72	2,064,826.241	787,694.389

SUPERFICIE = 01-38-93.280 ha
01-38-93 ha

CUADRO DE CONSTRUCCIÓN POLÍGONO III

LADO		RUMBO	DISTANCIA	V	COORDENADAS	
EST	PV				Y	X
				76	2,064,415.353	794,475.766
76	77	S 05°12'38" W	40.161	77	2,064,375.358	794,472.119
77	78	S 89°55'23" E	2,532.594	78	2,064,371.951	797,004.711
78	75	N 01°30'32" W	40.015	79	2,064,411.952	797,003.657
75	76	N 89°55'23" W	2,527.893	76	2,064,415.353	794,475.766

SUPERFICIE = 10-12-09.754 ha
10-12-10 ha

CUADRO DE CONSTRUCCIÓN POLÍGONO IV

LADO		RUMBO	DISTANCIA	V	COORDENADAS	
EST	PV				Y	X
				80	2,064,411.228	797,541.740
80	81	S 01°23'07" E	40.013	81	2,064,371.227	797,542.707
81	82	S 89°55'23" E	311.648	82	2,064,370.808	797,854.355
82	83	N 04°44'35" E	40.133	83	2,064,410.803	797,857.673
83	80	N 89°55'23" W	315.934	80	2,064,411.228	797,541.740

SUPERFICIE = 01-25-51.640 ha
01-25-52 ha

20. Que el Instituto de Administración y Avalúos de Bienes Nacionales (Indaabin) emitió el dictamen valuatorio y anexo único, con número secuencial 04-23-2 y genérico G-32793-ZND, de 8 de febrero de 2023, en el que determinó que el monto total de indemnización, con base en el valor comercial de la superficie a expropiar asciende a \$2,924,053.11 (dos millones novecientos veinticuatro mil cincuenta y tres pesos 11/100 M.N.);

21. Que a los integrantes del comisariado ejidal y afectados del ejido "El Centenario" se les notificó el 11 de febrero de 2023 la solicitud de expropiación, el acuerdo de instauración, la superficie real a expropiar y el dictamen valuatorio y anexo único con número secuencial 04-23-2 y genérico G-32793-ZND. Asimismo, se les informó que contaban con 10 días hábiles para que manifestaran lo que a su interés conviniera. En dicho plazo no realizaron manifestaciones;

22. Que la Dirección General de Ordenamiento Territorial de la Sedatu, el 16 de febrero de 2023, emitió la opinión número SOTA/DGOT/014/CAM/FONATUR TM/006/2023, en la que concluyó que "emite la **Opinión Técnica CONDICIONADA** respecto del procedimiento de expropiación a favor de FONATUR Tren Maya S.A. DE C.V. por una superficie de **19-16-75 hectáreas** conformadas por un **cuatro (IV) polígonos de terreno pertenecientes a el ejido El Centenario, ubicado en el municipio de Escárcega, estado de Campeche**";

23. Que, el 16 de febrero de 2023, la DGOPR emitió dictamen en el que determinó "procedente la expropiación por causa de utilidad pública, a favor de FONATUR Tren Maya, S.A. de C.V. para destinarse a la construcción de obras de infraestructura ferroviaria y operación del proyecto Tren Maya, con una superficie de 19-16-75 hectáreas (diecinueve hectáreas, dieciséis áreas, setenta y cinco centiáreas) de terrenos de temporal de los cuales 15-92-14 (quince hectáreas, noventa y dos áreas, catorce centiáreas) son de uso parcelado y 03-24-61 hectárea (tres hectáreas, veinticuatro áreas, sesenta y un centiáreas) de uso común del ejido "El Centenario", municipio de Escárcega, Estado de Campeche", y

CONSIDERANDO

I. Que, de conformidad con los artículos 27, párrafos primero y segundo, de la CPEUM; 93, fracciones I y VII, y 94 de la Ley Agraria y 75 del RLAMOPR, la expropiación procede por causa de utilidad pública, como lo es la construcción de obras de infraestructura ferroviaria y operación del Proyecto Tren Maya, mediante indemnización, previo decreto expedido por el titular del Ejecutivo Federal publicado en el DOF;

II. Que los documentos señalados en los resultados 1, 2 y 4 del presente instrumento indican que el ejido "El Centenario" se ubica en el municipio Champotón, estado de Campeche; sin embargo, derivado del decreto referido en el resultando 3, actualmente el ejido pertenece a la jurisdicción de Escárcega, tal como consta en la inscripción del Registro Agrario Nacional y en el informe de comisión de Trabajos Técnicos e Informativos de Expropiación, por lo que el presente procedimiento debe culminar como ejido "El Centenario", municipio de Escárcega, estado de Campeche;

III. Que la superficie de 19-16-75 hectáreas de terrenos de temporal, perteneciente al ejido "El Centenario", municipio de Escárcega, estado de Campeche, se solicitó para destinarse a la construcción de obras de infraestructura ferroviaria y operación del Proyecto Tren Maya, así como la prestación del servicio público de transporte de carga ferroviaria y de pasajeros, como consecuencia se acreditan las causas de utilidad pública del establecimiento, explotación o conservación de un servicio o función públicos, y la construcción de puentes, carreteras, ferrocarriles y demás obras que faciliten el transporte, previstas en el artículo 93, fracciones I y VII, de la Ley Agraria;

IV. Que la construcción de obras de infraestructura ferroviaria y operación del Proyecto Tren Maya son acordes al Plan Nacional de Desarrollo 2019-2024, toda vez que se prestará un servicio público de transporte de pasajeros para el beneficio del turismo nacional y extranjero, así como de transporte de carga ferroviario para acelerar el comercio de la península, lo que facilitará el intercambio de mercancías con el resto del país y diversificará los puntos turísticos de la región para generar una derrama económica. Como consecuencia, se generarán oportunidades laborales y se redistribuirá la riqueza a lo largo de la península; se dará protección y rehabilitación a las áreas naturales protegidas y a los sitios patrimoniales. De igual forma, el Tren Maya funcionará como corredor humanitario por medio del cual se entregarán apoyos alimentarios, médicos, etc. para las comunidades indígenas y pueblos marginados del sureste mexicano, tendrá un flujo constante y solo por su conducto, se podrá llegar a dichos poblados de manera pronta y eficaz, y su ubicación geográfica es fundamental para salvaguardar las costas y la zona fronteriza con Centroamérica;

V. Que de diversos documentos del expediente de expropiación número DGOPR-DE/SOE04CC/0035FONATUR TREN MAYA, S.A. de C.V./2022 se advierte que la superficie que se solicitó expropiar al ejido "El Centenario" fue de 18-43-54.74 hectáreas; sin embargo, una vez realizados los trabajos

técnicos resultó que la superficie real es de 19-16-75 hectáreas de terrenos de temporal, de las cuales 03-24-61 hectáreas son de uso común y 15-92-14 hectáreas son de uso parcelado, tal y como consta en el informe de comisión de Trabajos Técnicos e Informativos de Expropiación del 16 de diciembre de 2022, motivo por el cual la superficie a expropiar al ejido "El Centenario", municipio de Escárcega, estado de Campeche, debe ser de 19-16-75 hectáreas;

VI. Que de las constancias señaladas en el resultando 21 del presente instrumento, se acredita que en el procedimiento DGOPR-DE/SOE04CC/0035FONATUR TREN MAYA, S.A. de C.V./2022, se otorgó garantía de audiencia a los afectados y al órgano de representación del ejido de "El Centenario", municipio de Escárcega, estado de Campeche, toda vez que se les notificó la solicitud de expropiación, el acuerdo de instauración, la superficie real a expropiar y el avalúo, sin que en el plazo concedido realizaran manifestaciones respecto del procedimiento expropiatorio materia del presente decreto; con lo anterior, se dio cumplimiento a los artículos 14 y 16 de la CPEUM, 4o. de la Ley de Expropiación y 65 del RLAMOPR;

VII. Que el Indaabin emitió dictamen valuatorio con número secuencial 04-23-2 y genérico G-32793-ZND, de 8 de febrero de 2023, en el cual determinó que el monto de indemnización con base al valor comercial de la superficie a expropiar es de \$2,924,053.11 (dos millones novecientos veinticuatro mil cincuenta y tres pesos 11/100 M.N.), con lo que se acredita el cumplimiento a los artículos 94 de la Ley Agraria y 70 del RLAMOPR, por lo que con base en dicho avalúo procede pagar la indemnización al ejido por las tierras de uso común y a los titulares de las parcelas afectadas en la parte que les corresponda y en el que se considere el pago anticipado;

VIII. Que en caso de que los bienes expropiados se destinen a un fin distinto al señalado en el decreto respectivo, o si transcurrido un plazo de 5 años no se ha cumplido con la causa de utilidad pública el Fideicomiso Fondo Nacional de Fomento Ejidal podrá ejercer las acciones necesarias para reclamar la reversión parcial o total, según corresponda, de los bienes expropiados y operar la incorporación de estos a su patrimonio, ello de conformidad con lo establecido en el artículo 97 de la Ley Agraria; asimismo, los bienes objeto de la expropiación solo podrán ser ocupados de manera definitiva, mediante el pago que se efectúe al ejido o a las personas que acrediten tener derecho sobre las tierras de uso común en la proporción que les corresponda;

IX. Que de conformidad con los artículos 94 de la Ley Agraria y 75 y 76 del RLAMOPR, debe ordenarse que el decreto expropiatorio se publique en el DOF, se notifique al núcleo agrario por conducto de su comisariado ejidal y se inscriba en el RAN, en el Registro Público de la Propiedad de la entidad federativa de que se trate, así como en el Registro Público de la Propiedad Federal, cuando así corresponda, y

X. Que, en términos de los artículos 93, 94 y 95 de la Ley Agraria y 60, 61, 63, 65, 67, 70, 72, 73, 74 y 75 del RLAMOPR, el procedimiento de expropiación se ha tramitado ante la Sedatu y ha sido acreditada la causa de utilidad pública, he tenido a bien expedir el siguiente

DECRETO

PRIMERO. Se expropia por causa de utilidad pública la superficie de 19-16-75 hectáreas (diecinueve hectáreas, dieciséis áreas, setenta y cinco centiáreas) de terrenos de temporal, de las cuales 03-24-61 hectárea (tres hectáreas, veinticuatro áreas, sesenta y un centiáreas) son de uso común y 15-92-14 hectáreas (quince hectáreas, noventa y dos áreas, catorce centiáreas) son de uso parcelado del ejido "El Centenario", municipio de Escárcega, estado de Campeche, a favor de Fonatur Tren Maya, S.A. de C.V., para destinarla a la construcción de obras de infraestructura ferroviaria y operación del servicio público de transporte del Proyecto Tren Maya.

SEGUNDO. Queda a cargo de Fonatur Tren Maya, S.A. de C.V. pagar, por concepto de indemnización por la superficie que se expropia, la cantidad señalada en el avalúo emitido por el Instituto de Administración y Avalúos de Bienes Nacionales, y en los términos señalados en el considerando VII del presente decreto.

TERCERO. La Secretaría de Desarrollo Agrario, Territorial y Urbano, una vez publicado el presente decreto en el Diario Oficial de la Federación, procederá a su ejecución cuando Fonatur Tren Maya, S.A. de C.V. haya acreditado el pago o depósito de la indemnización señalada en el numeral anterior.

CUARTO. Publíquese en el Diario Oficial de la Federación e inscribáse en el Registro Agrario Nacional, en el Registro Público de la Propiedad Federal y en el Registro Público de la Propiedad estatal o municipal correspondiente. Notifíquese y ejecútese.

Dado en la residencia del Poder Ejecutivo Federal, en Ciudad de México a 31 de marzo de 2023.- **Andrés Manuel López Obrador.**- Rúbrica.- El Secretario de Desarrollo Agrario, Territorial y Urbano, **Román Guillermo Meyer Falcón.**- Rúbrica.- El Secretario de Turismo, **Miguel Tomás Torruco Marqués.**- Rúbrica.

DECLARATORIA de causa de utilidad pública relativa a 352,423.963 m2 (trescientos cincuenta y dos mil cuatrocientos veintitrés punto novecientos sesenta y tres metros cuadrados), correspondientes a 18 (dieciocho) inmuebles de propiedad privada en los municipios de Solidaridad y Bacalar, en el Estado de Quintana Roo y en el Municipio de Escárcega, en el Estado de Campeche, que serán destinados para la construcción de obras de infraestructura pública relacionadas con el Proyecto Tren Maya (Segunda publicación).

Al margen un sello con el Escudo Nacional, que dice: Estados Unidos Mexicanos.- DESARROLLO TERRITORIAL.- Secretaría de Desarrollo Agrario, Territorial y Urbano.

ROMÁN GUILLERMO MEYER FALCÓN, Secretario de Desarrollo Agrario, Territorial y Urbano, con fundamento en lo dispuesto por el artículo 27 de la Constitución Política de los Estados Unidos Mexicanos, en ejercicio de la facultad que me confieren los artículos 1o., 2o. fracción I, 26 y 41 fracción XXIV de la Ley Orgánica de la Administración Pública Federal; 1o. fracción III Bis, 2o. y 3o. de la Ley de Expropiación; así como 1, 3, 5 y 6, fracción III del Reglamento Interior de la Secretaría de Desarrollo Agrario, Territorial y Urbano, y

CONSIDERANDO

Que el artículo 27 de la Constitución Política de los Estados Unidos Mexicanos establece que “La propiedad de las tierras y aguas comprendidas dentro de los límites del territorio nacional, corresponde originariamente a la Nación, la cual ha tenido y tiene el derecho de transmitir el dominio de ellas a los particulares, constituyendo la propiedad privada” y que “Las expropiaciones sólo podrán hacerse por causa de utilidad pública y mediante indemnización”; en tanto que el artículo 28 de la misma constitución, en su párrafo cuarto, señala expresamente que “...los ferrocarriles son áreas prioritarias para el desarrollo nacional en los términos del artículo 25 de esta Constitución; el Estado al ejercer en ellas su rectoría, protegerá la seguridad y la soberanía de la Nación”;

Que la Ley de Expropiación es de interés público, y establece como causa de utilidad pública la “construcción de obras de infraestructura pública y la prestación de servicios públicos que requieran de bienes inmuebles y sus mejoras, derivada de concesión, de contrato o de cualquier acto jurídico celebrado en términos de las disposiciones legales aplicables” (artículo 1o. fracción III Bis);

Que el Plan Nacional de Desarrollo 2019-2024, publicado el 12 de julio de 2019 en el Diario Oficial de la Federación (DOF), establece los programas y proyectos que constituyen las prioridades de atención estratégica a problemas públicos identificados, y expone como una de las tareas centrales impulsar la reactivación de la economía para que vuelva a crecer a tasas aceptables, y se fortalezca el mercado interno y el empleo a través de programas sectoriales, proyectos regionales y obras de infraestructura;

Que en el capítulo Proyectos regionales de dicho plan, se dispone expresamente:

El Tren Maya es el más importante proyecto de infraestructura, desarrollo socioeconómico y turismo del presente sexenio. Tendrá un recorrido de mil 525 kilómetros, pasará por los estados de Chiapas, Tabasco, Campeche, Yucatán y Quintana Roo e interconectará las principales ciudades y sitios turísticos de la Península de Yucatán...

El Tren Maya es un proyecto orientado a incrementar la derrama económica del turismo en la Península de Yucatán, crear empleos, impulsar el desarrollo sostenible, proteger el medio ambiente de la zona desalentando actividades como la tala ilegal y el tráfico de especies y propiciar el ordenamiento territorial de la región. Se procurará integrar a la obra y a sus beneficios a los pobladores; se gestionarán los derechos de vía que aún no se tengan mediante acuerdos con los propietarios de los terrenos respectivos; se buscarán acuerdos benéficos en los casos en los que las vías de propiedad federal se encuentren invadidas y se pedirá la aprobación de las comunidades y pueblos originarios mediante consultas.

Que el Tren Maya funcionará como corredor humanitario por medio del cual se entregarán apoyos alimentarios, médicos, etc., para las comunidades indígenas y pueblos marginados del sureste mexicano. Tendrá un flujo constante, y solo por su conducto, se podrá llegar a dichos poblados de manera pronta y eficaz; igualmente, por su ubicación geográfica, es fundamental para salvaguardar las costas y la zona fronteriza con Centroamérica;

Que Fonatur Tren Maya, S.A. de C.V., es una empresa de participación estatal mayoritaria sectorizada en la Secretaría de Turismo, como se desprende de la "Relación de Entidades Paraestatales de la Administración Pública Federal", publicada en el DOF el 12 de agosto de 2022, creada mediante escritura pública número 98,727 (noventa y ocho mil setecientos veintisiete) de fecha 5 de diciembre de 2018, la cual tiene por objeto social:

- Tramitar todo tipo de asignaciones y permisos, y ejecutar la construcción, operación y explotación, conservación y mantenimiento de vías férreas en el sureste de la república mexicana.
- Tramitar todo tipo de asignaciones y permisos y prestar el servicio público de transporte ferroviario de carga o de pasajeros, por sí mismo mediante asignación o de manera conjunta con concesionarios.
- Tramitar todo tipo de asignaciones y permisos para prestar servicios auxiliares ferroviarios, todo tipo de asignaciones y permisos para prestar servicios auxiliares ferroviarios, y servicios relacionados con la infraestructura ferroviaria.
- Celebrar todo tipo de actos jurídicos por los cuales otorgue o reciba el uso y aprovechamiento de bienes muebles e inmuebles, así como el adquirirlos o enajenarlos, instalaciones turísticas o inmobiliarias de cualquier naturaleza, en cualquier destino turístico, polos de desarrollo turístico, Centros Integralmente Planeados y en Centros Turísticos Sustentables del Fondo Nacional del Fomento al Turismo (Fonatur), en el sureste de la República Mexicana.

Que el 21 de abril de 2020, se publicó en el DOF la asignación que otorga el gobierno federal, por conducto de la entonces Secretaría de Comunicaciones y Transportes, en favor de la empresa de participación estatal mayoritaria Fonatur Tren Maya S.A. de C.V., para construir, operar y explotar la vía general de comunicación ferroviaria denominada Tren Maya, la prestación del servicio público de transporte ferroviario de carga y de pasajeros, la cual incluye los permisos para prestar los servicios auxiliares requeridos;

Que los programas sectoriales de Desarrollo Agrario, Territorial y Urbano 2020-2024 y de Turismo 2020-2024, publicados en el DOF el 26 de junio de 2020 y 3 de julio de 2020 respectivamente, establecen que la construcción del Tren Maya es el compromiso más relevante de infraestructura para impulsar el desarrollo socioeconómico y turístico de la historia del sureste del país y fortalecer la integración de cadenas productivas en la península de Yucatán, así como para elevar la calidad de los servicios turísticos y fomentar la capacitación y profesionalización del capital humano que forma parte de esta industria;

Que el 20 de noviembre de 2020, se publicó en el DOF el Programa Institucional 2020-2024 del FONATUR, el cual tiene como uno de sus objetivos prioritarios en su numeral 7.1: "...Desarrollar el Proyecto Regional Tren Maya en los estados de Chiapas, Tabasco, Campeche, Yucatán y Quintana Roo";

Que, en cumplimiento del Programa Institucional 2020-2024 del Fondo Nacional de Fomento al Turismo, Fonatur Tren Maya, S.A. de C.V. elaboró dictámenes técnicos respecto de la viabilidad del proyecto Tren Maya, en los que se concluye que es de primera necesidad contar con un servicio confiable, eficiente, cómodo y seguro que permita, por una parte, el transporte de mercancías, y por otra, movilizar a sus usuarios con altos estándares de calidad, acceso y cobertura en el área urbana y conurbada. Asimismo, dichos dictámenes acreditan que el proyecto Tren Maya satisface el interés colectivo, e impulsa las actividades económicas del sur-sureste del país que garantizan el derecho a la movilidad en condiciones de seguridad, accesibilidad, comodidad, eficiencia, calidad e igualdad. La construcción del Tren Maya permitirá el desarrollo socioeconómico y turístico; reducirá los niveles de pobreza que existen en la zona, y mejorará las condiciones de vida de quienes habitan y transitan por la zona;

Que Fonatur Tren Maya, S.A. de C.V., mediante oficios números FTM/AZH/103/2023 del 19 de enero de 2023, FTM/APAT/043/2023 del 15 de febrero de 2023 y FTM/SSL/090/2023 del 28 de febrero del 2023, solicitó a la Secretaría de Desarrollo Agrario, Territorial y Urbano (Sedatu) que, en el ámbito de sus funciones, competencias y en términos de las disposiciones aplicables vigentes, lleve a cabo las acciones que resulten necesarias para la adquisición de aquellos inmuebles que se requieren para los Tramos 5, 6 y 7 del Proyecto Tren Maya;

Que, esta Secretaría de Desarrollo Agrario, Territorial y Urbano, a través de la Unidad de Asuntos Jurídicos, derivado de la información proporcionada por Fonatur Tren Maya, S.A. de C.V., integró el expediente de expropiación número SEDATU.1S.13.1110.UAJ.005.2023, en el cual constan las solicitudes y los Dictámenes Técnicos emitidos por esa entidad, en el que se señalan los inmuebles materia de la presente Declaratoria, y que son necesarios, para llevar a cabo la construcción de obras de infraestructura pública para el desarrollo de los Tramos 5, 6 y 7 del Proyecto Tren Maya, que se realizarán en beneficio colectivo;

Que, de las constancias que obran en el expediente de expropiación número SEDATU.1S.13.1110.UAJ.005.2023, se advierte que los bienes inmuebles tienen naturaleza jurídica de propiedad privada, y se sustenta el motivo de su inclusión en la presente Declaratoria;

Que, de los Dictámenes Técnicos elaborados por Fonatur Tren Maya, S.A. de C.V. y que integra el expediente de expropiación número SEDATU.1S.13.1110.UAJ.005.2023, se acredita que el Proyecto Tren Maya es una obra pública mediante la cual se prestará un servicio público que comprende supuestos económicos, sociales, sanitarios y estéticos que benefician a la región, pues con ella atenderán necesidades sociales y económicas de la colectividad;

Que, conforme a los Dictámenes Técnicos elaborados por Fonatur Tren Maya, S.A. de C.V., los inmuebles que se señalan en la presente Declaratoria son apropiados e idóneos para la construcción y el funcionamiento integral del Proyecto Tren Maya, por lo que resulta necesario expropiar los inmuebles de propiedad privada localizados en la superficie de los Tramos 5, 6 y 7;

Que, en el caso concreto, se cumple con la causa de utilidad pública prevista en el artículo 1o. fracción III Bis de la Ley de Expropiación, ya que se trata de la construcción de una obra de infraestructura pública, cuya finalidad es atender y satisfacer las necesidades de la población en general, tanto para los turistas como para los habitantes de las localidades ubicadas dentro de la Península de Yucatán, relativas a comunicar de manera eficiente y agilizar el transporte de todas las personas, y en consecuencia se reactivará la economía del país y el desarrollo en diversos sectores como el comercial y turístico;

Por todo lo anteriormente señalado, he tenido a bien expedir la siguiente:

DECLARATORIA DE CAUSA DE UTILIDAD PÚBLICA RELATIVA A 352,423.963 M² (TRESCIENTOS CINCUENTA Y DOS MIL CUATROCIENTOS VEINTITRÉS PUNTO NOVECIENTOS SESENTA Y TRES METROS CUADRADOS), CORRESPONDIENTES A 18 (DIECIOCHO) INMUEBLES DE PROPIEDAD PRIVADA EN LOS MUNICIPIOS DE SOLIDARIDAD Y BACALAR, EN EL ESTADO DE QUINTANA ROO Y EN EL MUNICIPIO DE ESCÁRCEGA, EN EL ESTADO DE CAMPECHE, QUE SERÁN DESTINADOS PARA LA CONSTRUCCIÓN DE OBRAS DE INFRAESTRUCTURA PÚBLICA RELACIONADAS CON EL PROYECTO TREN MAYA

PRIMERO. Se declara de utilidad pública el desarrollo del Proyecto Tren Maya, en los municipios de Solidaridad y Bacalar en el estado de Quintana Roo y en el municipio de Escárcega en el estado de Campeche, que se materializará en la construcción de obras de infraestructura pública sobre los inmuebles que suman una superficie total de 352,423.963 m² (trescientos cincuenta y dos mil cuatrocientos veintitrés punto novecientos sesenta y tres metros cuadrados), correspondientes a 18 (dieciocho) inmuebles de propiedad privada detallados a continuación, requeridos para la construcción de dicha obra de infraestructura pública.

Municipio de Solidaridad, estado de Quintana Roo:

No.	Polígono	Folio	Clave Catastral	Superficie metros cuadrados
1	5SUR-063	64425	108015000050056-	1,850.82
2	5SUR-068	33175	108008000020003-031	1,243.76
3	5SUR-069	30482	1040802144-	10,425.16
4	5SUR-071	11431	1080802138-	2,702.83
5	5SUR-072	11432	1080802139-	4,044.02

6	5SUR-073	47895	108008000020003-1	27,561.51
7	5SUR-074	11359	108008000040001-	413.68
8	5SUR-075	39340	108004000003020-	28,888.01
9	5SUR-076	4819	108010000001001-	55,809.19
10	5SUR-144	91951	108007001114001	4,683.45

Municipio de Bacalar, estado de Quintana Roo:

No.	Polígono	Folio	Nomenclatura	Superficie metros cuadrados
11	MBA-012	145255 (Chetumal)	6PR-23010-00310	11,295.98
12	MBA-013	145254 (Chetumal)	6PR-23010-00305	12,375.992
13	MBA-014	145253 (Chetumal)	6PR-23010-0110	29,191.301
14	MBA-015	155231 (Chetumal)	6PR-23010-00300	68,729.44
15	MBA-016	1676 (Chetumal)	6PR-23010-00345	54,277.45
16	MBA-032	60797 (Chetumal)	6PR-23010-00360	17,144.21

Municipio de Escárcega, estado de Campeche:

No.	Polígono	Folio	Nomenclatura	Superficie metros cuadrados
17	T7-9907	9907	7PR-04009-00083	10,945.75
18	T7-9906	9906	7PR-04009-00084	10,841.41

Los planos topográficos de los referidos inmuebles y el expediente formado con motivo de la presente Declaratoria, quedan a disposición de todas aquellas personas físicas o morales que acrediten y justifiquen un derecho o interés jurídico, en la Unidad de Asuntos Jurídicos de la Secretaría de Desarrollo Agrario, Territorial y Urbano, ubicada en Av. Heroica Escuela Naval Militar número 669, Colonia Presidentes Ejidales 2a. Sección, Alcaldía Coyoacán, Código Postal 04470, en la Ciudad de México, con horario de atención de 10:00 a 15:00 horas, de lunes a viernes.

SEGUNDO. Notifíquese personalmente a los titulares de los bienes y derechos, en el domicilio que de ellos conste en el expediente correspondiente. En caso de ignorarse quiénes son los titulares o bien se desconozca su domicilio o localización, efectúese una segunda publicación en el Diario Oficial de la Federación y en el periódico de mayor circulación de la localidad de que se trate, conforme a lo establecido en el artículo 2o. fracción II de la Ley de Expropiación.

TERCERO. Los interesados tendrán un plazo de quince días hábiles a partir de la notificación o de la segunda publicación en el Diario Oficial de la Federación de la presente Declaratoria, para manifestar ante la Unidad de Asuntos Jurídicos de la Secretaría de Desarrollo Agrario Territorial y Urbano, lo que a su derecho e interés convenga y presenten las pruebas que estimen pertinentes.

CUARTO. Previo convenio con los propietarios de los predios involucrados en la presente Declaratoria, procédase a la ocupación inmediata de los mismos, de conformidad con el artículo 9 Bis fracción III de la Ley de Expropiación.

Ciudad de México, a 22 de marzo de 2023.- Secretario de Desarrollo Agrario, Territorial y Urbano, **Román Guillermo Meyer Falcón.**- Rúbrica.